



המוסד לביטוח לאומי  
מינהל המחקר והתכנון

**ממוצעי שכר והכנסה  
לפי יישוב  
ולפי משתנים כלכליים שונים**

**2002-2001**

**מאת  
ז'ק בנדלק**

**ירושלים, תשרי התשס"ה, אוקטובר 2004**

## פתח דבר

מינהל המחקר והתכנון מגיש לציבור פרסום נוסף המוקדש להצגת נתונים מקיפים על שכר והכנסות ועל התפלגויותיהם לפי יישובים ולפי משתנים דמוגרפיים וכלכליים שונים בשנים 2001-2002.

חוברת זו היא המשך והרחבה לקודמותיה, שהאחרונה בהן כללה נתונים לשנת 2001 (סקר מס' 189), והיא עוסקת בביטוח, בתעסוקה ובשכר בהיבט כלל ארצי ובהיבט המקומי.

הנתונים שבפרסום זה מתקבלים לאחר הפגשתם של קבצים מינהליים שונים העומדים לרשות המוסד לביטוח לאומי, כגון קובץ השכר, קובץ הגבייה מלא שכירים, קובץ המעסיקים וקובצי הגמלאות. רוב העיבודים נעשו באמצעות קובץ הבריאות המרכז באופן שוטף פרטים אישיים שונים על כל תושבי מדינת ישראל.

תודה נתונה למר ז'ק בנדלק, מנהל תחום מחקרי בריאות ושכר במינהל המחקר והתכנון, על עבודתו המקצועית בריכוז הנתונים ועל יכולתו להביא מידע חשוב זה לפרסום בהיקף ובגיוון מרביים.

יבואו על התודה והברכה עובדי מחלקת יישומי הבריאות במינהל תקשוב מערכות מידע, שהכינו וערכו את העיבודים הממוכנים. תודה מיוחדת למר דוד אלסנדר גאליה, מנהל תחום מיחשוב ומתודות במינהל המחקר והתכנון, על העיבודים לפי יישוב ועל עיבוד מדדי-אי-השוויון והחלוקה לעשירונים; לגב' מיה עורב-הטל על העריכה הלשונית; ולגב' חיה רבין על עריכת הלוחות ועיצובם ועל ריכוז עבודת ההדפסה מתחילתה עד סופה.

לאה אחדות

סמנכ"לית מחקר ותכנון

## תוכן העניינים

### עמוד

1	מבוא
4	הגדרות
9	מקורות
11	שיטות עיבוד וחישוב
13	עיקרי הממצאים
13	1. שכר והכנסה לפי יישוב
24	2. הכנסה חציונית של שכיר ושל עצמאי
25	3. ריבוי משרות
26	4. ההכנסה של עובדים לפי מעמד בעבודה
28	5. השכר לפי ענף כלכלי ראשי ולפי מין
29	6. משך העבודה לפי ענף כלכלי ראשי
30	7. ההכנסות לפי גיל, מין ומעמד בעבודה
31	8. העובדים שפרשו מעבודתם בפרישה מוקדמת
32	9. התפלגות ההכנסות לפי שנת עלייה
32	10. עובדים שכירים ושכר ממוצע לפי גודל המעסיק
33	11. משפחות עובדים לפי עשירונים
35	לוחות

## רשימת הלוחות

- לוח מס' 1:** שכר ממוצע חודשי ושנתי של שכירים, אחוז השכירים ששכרם אינו גבוה משכר המינימום ומדדי אי-שוויון, לפי צורת יישוב – 2001, 2002
- לוח מס' 2:** שכר ממוצע חודשי ושנתי של שכירים, אחוז השכירים ששכרם אינו גבוה משכר המינימום ומדדי אי-שוויון, לפי יישוב – 2001, 2002
- לוח מס' 3:** שכר ממוצע חודשי ושנתי של שכירים, אחוז השכירים ששכרם אינו גבוה משכר המינימום ומדד אי-שוויון, לפי מועצה אזורית – 2001, 2002
- לוח מס' 4:** שכר ממוצע חודשי ושנתי של שכירים, אחוז השכירים ששכרם אינו גבוה משכר המינימום ומדד אי-שוויון, לפי מחוז ונפה – 2001, 2002
- לוח מס' 5:** שכר ממוצע חודשי ושנתי של שכירים לפי מין ולפי יישוב – 2001, 2002
- לוח מס' 6:** שכר ממוצע חודשי ושנתי של שכירים לפי מין ומועצה אזורית – 2001, 2002
- לוח מס' 7:** שכר ממוצע חודשי ושנתי של שכירים לפי מין, מחוז ונפה – 2001, 2002
- לוח מס' 8:** קבוצת השכר של העובדים השכירים (ממוצע לחודש) לפי צורת יישוב – 2002
- לוח מס' 9:** קבוצת השכר של העובדים השכירים (ממוצע לשנה) לפי צורת יישוב – 2002
- לוח מס' 10:** שכר חודשי ושנתי ממוצע של העולים השכירים לפי שנת עלייה ולפי צורת יישוב – 2002
- לוח מס' 11:** שכר חודשי ושנתי ממוצע של משפחות עובדים, לא כולל יחידים, לפי צורת יישוב – 2001, 2002
- לוח מס' 12:** שכר חודשי ושנתי ממוצע של משפחות עובדים, לא כולל יחידים, לפי מועצה אזורית – 2001, 2002
- לוח מס' 13:** שכר חודשי ושנתי ממוצע של משפחות עובדים, לא כולל יחידים, לפי מחוז ונפה – 2001, 2002
- לוח מס' 14:** שכר חודשי ושנתי ממוצע של משפחות עובדים של יחידים, לפי צורת יישוב – 2001, 2002
- לוח מס' 15:** שכר חודשי ושנתי ממוצע של משפחות עובדים של יחידים, לפי מועצה אזורית – 2001, 2002
- לוח מס' 16:** שכר חודשי ושנתי ממוצע של משפחות עובדים של יחידים, לפי מחוז ונפה – 2001, 2002
- לוח מס' 17:** ההכנסה הממוצעת לחודש בשנה של העצמאים, אחוז העצמאים המשתכרים עד מחצית השכר הממוצע ומדד ג'יני, לפי צורת יישוב – 2001, 2002
- לוח מס' 18:** ההכנסה הממוצעת לחודש בשנה של העצמאים, אחוז העצמאים המשתכרים עד מחצית השכר הממוצע ומדד ג'יני לפי יישוב – 2001, 2002
- לוח מס' 19:** ההכנסה הממוצעת לחודש בשנה של העצמאים, אחוז העצמאים המשתכרים עד מחצית השכר הממוצע ומדד ג'יני לפי מועצה אזורית – 2001, 2002
- לוח מס' 20:** ההכנסה הממוצעת לחודש בשנה של העצמאים, אחוז העצמאים המשתכרים עד מחצית השכר הממוצע ומדד ג'יני לפי מחוז ונפה – 2001, 2002
- לוח מס' 21:** קבוצת ההכנסה של העובדים העצמאיים לפי צורת יישוב – 2002

- לוח מס' 22:** משך העבודה של עובדים שכירים לפי צורת יישוב – 2002
- לוח מס' 23:** משך העבודה של עובדים שכירים לפי יישוב – 2002
- לוח מס' 24:** משך העבודה של עובדים שכירים לפי מועצה אזורית – 2002
- לוח מס' 25:** משך העבודה של העובדים השכירים לפי מחוז ונפה – 2002
- לוח מס' 26:** משך העבודה של הגברים השכירים לפי יישוב – 2002
- לוח מס' 27:** משך העבודה של העובדות השכירות לפי יישוב – 2002
- לוח מס' 28:** סוג המבוטחים לפי צורת יישוב – 2002
- לוח מס' 29:** סוג המבוטחים לפי יישוב – 2002
- לוח מס' 30:** סוג המבוטחים לפי מועצה אזורית – 2002
- לוח מס' 31:** סוג המבוטחים לפי מחוז ונפה – 2002
- לוח מס' 32:** שכר ממוצע ושכר חציוני של שכירים – 2001, 2002
- לוח מס' 33:** הכנסה ממוצעת והכנסה חציונית של עצמאים – 2001, 2002
- לוח מס' 34:** השכר הממוצע של העובדים השכירים לפי מספר מקומות עבודה בו זמנית ולפי מין – 2001
- לוח מס' 35:** השכר הממוצע של העובדים השכירים לפי מספר מקומות עבודה בו זמנית ולפי מין – 2002
- לוח מס' 36:** התפלגות העובדים השכירים לפי ענף כלכלי ומספר מקומות עבודה במשך השנה – 2001
- לוח מס' 37:** התפלגות העובדים השכירים לפי ענף כלכלי ומספר מקומות עבודה במשך השנה – 2002
- לוח מס' 38:** קבוצת שכר או הכנסה (בממוצע לחודש) לפי מעמד בעבודה ומין (אחוזים) – 2001
- לוח מס' 39:** קבוצת שכר או הכנסה (בממוצע לשנה) לפי מעמד בעבודה ומין (אחוזים) – 2001
- לוח מס' 40:** קבוצת שכר או הכנסה (בממוצע לחודש) לפי מעמד בעבודה ומין (אחוזים) – 2002
- לוח מס' 41:** קבוצת שכר או הכנסה (בממוצע לשנה) לפי מעמד בעבודה ומין (אחוזים) – 2002
- לוח מס' 42:** התפלגות העובדים השכירים לפי ענף כלכלי ולפי מין וקבוצת שכר (בממוצע לחודש) (מספרים) – 2001
- לוח מס' 43:** התפלגות העובדים השכירים לפי ענף כלכלי ולפי מין וקבוצת שכר (בממוצע לשנה) (מספרים) – 2001
- לוח מס' 44:** התפלגות העובדים השכירים לפי ענף כלכלי ולפי מין וקבוצת שכר (בממוצע לחודש) (מספרים) – 2002
- לוח מס' 45:** התפלגות העובדים השכירים לפי ענף כלכלי ולפי מין וקבוצת שכר (בממוצע לשנה) (מספרים) – 2002
- לוח מס' 46:** התפלגות העובדים השכירים לפי ענף כלכלי, ולפי מין ומשך עבודה (מספרים) – 2001
- לוח מס' 47:** השכר הממוצע (לחודש עבודה) של השכירים לפי ענף כלכלי ולפי מין ומשך עבודה (ש"ח) – 2001

- לוח מס' 48:** התפלגות העובדים השכירים לפי ענף כלכלי ולפי מין ומשך תקופת עבודה (מספרים) – 2002
- לוח מס' 49:** השכר הממוצע (לחודש עבודה) של השכירים לפי ענף כלכלי ולפי מין ומשך עבודה (ש"ח) – 2002
- לוח מס' 50:** התפלגות העובדים השכירים והעצמאיים (בממוצע לחודש) לפי קבוצת גיל ומין (מספרים) – 2001
- לוח מס' 51:** השכר הממוצע לחודש עבודה של השכירים והעצמאיים, לפי קבוצת גיל ומין (ש"ח) – 2001
- לוח מס' 52:** התפלגות העובדים השכירים והעצמאיים (בממוצע לחודש) לפי קבוצת גיל ומין (מספרים) – 2002
- לוח מס' 53:** השכר הממוצע לחודש עבודה של השכירים והעצמאיים, לפי קבוצת גיל ומין (ש"ח) – 2002
- לוח מס' 54:** התפלגות העובדים שפרשו מעבודתם ומשולמת להם פנסיה מוקדמת לפי קבוצת הכנסה (בממוצע לחודש) ומין – 2001
- לוח מס' 55:** התפלגות העובדים שפרשו מעבודתם ומשולמת להם פנסיה מוקדמת לפי קבוצת הכנסה (בממוצע לחודש) ומין – 2002
- לוח מס' 56:** קבוצת הכנסה של האוכלוסייה הבוגרת, לפי שנת עלייה (אחוזים) – 2002
- לוח מס' 57:** קבוצת הכנסה של גברים הבוגרים לפי שנת עלייה (אחוזים) – 2002
- לוח מס' 58:** קבוצת הכנסה של הנשים הבוגרות לפי שנת עלייה (אחוזים) – 2002
- לוח מס' 59:** העובדים השכירים ושכרם הממוצע לפי מין ולפי גודל המעסיק – דצמבר 2001, דצמבר 2002
- לוח מס' 60:** מדד ג'יני והתפלגות משפחות עובדים (לא כולל משפחות יחידים) לפי עשירון ולפי מספר ילדים והכנסה ממוצעת לחודש – 2001
- לוח מס' 61:** מדד ג'יני והתפלגות משפחות עובדים (לא כולל משפחות יחידים) לפי עשירון ולפי מספר ילדים והכנסה ממוצעת לשנה – 2001
- לוח מס' 62:** מדד ג'יני והתפלגות משפחות עובדים (לא כולל משפחות יחידים) לפי עשירון ולפי מספר ילדים ושכר ממוצע לחודש – 2002
- לוח מס' 63:** מדד ג'יני והתפלגות משפחות עובדים (לא כולל משפחות יחידים) לפי עשירון ולפי מספר ילדים ושכר ממוצע לשנה – 2002
- לוח מס' 64:** מדד ג'יני והתפלגות משפחות עובדים של יחידים, לפי עשירון ולפי מספר ילדים והכנסה ממוצעת לחודש – 2001
- לוח מס' 65:** מדד ג'יני והתפלגות משפחות עובדים של יחידים, לפי עשירון ולפי מספר ילדים והכנסה ממוצעת לשנה – 2001
- לוח מס' 66:** מדד ג'יני והתפלגות משפחות עובדים של יחידים, לפי עשירון ולפי מספר ילדים והכנסה ממוצעת לחודש – 2002
- לוח מס' 67:** מדד ג'יני והתפלגות משפחות עובדים של יחידים, לפי עשירון ולפי מספר ילדים והכנסה ממוצעת לשנה – 2002

## ת ק צ י ר

סקר זה מציג נתונים על שכר והכנסה, על תעסוקה ועל מעמד בעבודה לפי משתנים דמוגרפיים וכלכליים שונים, לשנים 2001 ו-2002. הוא עוסק באוכלוסיות העובדים השכירים והעובדים העצמאיים המבוטחים במוסד לביטוח לאומי וכולל נתונים על עשירונים ומדד אי-השוויון בהכנסות מעבודה לפי יישוב. נתוני השכר אינם מתוקנים לחלקיות המשרה.

בשנת 2002 היו רשומים בקובצי המוסד לביטוח לאומי כ-2.58 מיליון עובדים שכירים שונים שקיבלו שכר בעבור לפחות חודש אחד, כ-198 אלף עובדים עצמאיים וכן כ-32 אלף עובדים שהיו גם שכירים וגם עצמאים במהלך השנה.

להלן הממצאים העיקריים:

**השכר הממוצע לחדש עבודה של השכירים** ב-2002 היה 7,619 ש"ח. שכר הנשים לחדש עבודה (5,674 ש"ח) היה נמוך בכ-40% מהשכר הממוצע של הגברים (9,487 ש"ח). נתונים אלו אינם מתוקנים לחלקיות המשרה.

**השכר הממוצע לחדש בשנה של השכירים** ב-2002 היה 6,226 ש"ח, כ-82% מהשכר הממוצע לחדש עבודה.

נמצא שבין **ארבע הערים הגדולות** (יותר מ-200,000 תושבים), בירושלים השתכרו בממוצע לחדש עבודה כ-95% מהשכר הממוצע במשק ואילו בחיפה, בראשון לציון, ובתל אביב השתכרו שכר גבוה מהשכר הממוצע – 107%, 110% ו-116% בהתאמה.

**התפלגות שכר השכירים לפי צורת היישוב** מראה, כי השכר הממוצע היה גבוה ביישובים העירוניים יותר מאשר ביישובים הכפריים (בכ-2%). עוד נמצא שהשכר הממוצע ביישובים העירוניים הלא יהודיים הוא כ-68% מהשכר הממוצע ביישובים היהודיים.

השכר הממוצע הגבוה ביותר נמדד לשכירים המתגוררים בסביון (18,694 ש"ח), בקיסריה (15,215 ש"ח), ברמת אפעל (14,948 ש"ח). השכר הנמוך ביותר נמדד אצל השכירים תושבי ג'סר א-זרקא (3,849 ש"ח) ומסעדה (4,346 ש"ח), מג'דל שמש ומודיעין עילית (כ-4,230 ש"ח).

בסקר גם מפורטים נתונים על **ההכנסה הממוצעת של העצמאים**. בשנת 2002 הסתכמה ההכנסה הממוצעת לחדש בשנה של העובדים העצמאיים ב-6,434 ש"ח, שהם 3% יותר מהשכר הממוצע לשנה של השכירים.

**ההכנסה הגבוהה ביותר בקרב העצמאים** הייתה ברמת אפעל (14,498 ש"ח) ובסביון (13,490 ש"ח). ההכנסה הנמוכה ביותר נרשמה בכפר קאסם (2,972 ש"ח), במסעדה (3,163 ש"ח) ובעמנואל (3,896 ש"ח).

**מדד ג'יני לאי-שוויון התחלקות ההכנסה** בקרב כלל השכירים בשנת 2002 הגיע ל-0.4681 לעומת 0.4700 בשנת 2001; כלומר רמת אי-השוויון ירדה בין השנים 2001-2002 ב-0.5% בקירוב. בקרב העובדים העצמאיים מדד ג'יני הוא 0.5219 בשנת 2002 לעומת 0.5437 בשנת 2001, דהיינו ירידה של כ-4.0%.

הסקר עוסק גם בהכנסות של משפחות עובדים. בשנת 2002 ההכנסה המשפחתית מעבודה שכירה ועצמאית הסתכמה ב-12,529 ש"ח בממוצע לשנה. בין ארבע הערים הגדולות, ההכנסה הגבוהה נמצאה בתל אביב (16,269 ש"ח), לאחר מכן בראשון לציון (15,281 ש"ח) ובחיפה (15,054 ש"ח). בירושלים ההכנסה הממוצעת נמוכה מהממוצע הארצי (9,752 ש"ח).

**מספר העובדים שעבדו בו-זמנית אצל יותר ממעסיק אחד** היה כ-135 אלף עובדים בשנת 2002, כלומר 7.0% מסך העובדים השכירים. אחוז הנשים העובדות ביותר ממקום עבודה אחד גבוה במיוחד: כ-8.4% מהנשים לעומת 5.7% מהגברים.

**מספר השכירים שהחליפו את מקום עבודתם במהלך השנה** הגיע לכ-720 אלף שכירים בשנת 2002 שהם כ-28% מכלל השכירים.

יש הבדלים ניכרים בהתפלגות ההכנסה של שכירים לעומת עצמאים. כ-26% מהעובדים השכירים משתכרים עד שכר מינימום לעומת כ-40% מהעצמאים. כמו כן, רק לכ-3.7% מהשכירים הכנסות הגבוהות פי ארבעה מן השכר הממוצע, לעומת כ-4% בקרב העצמאים.

**התפלגות ההכנסות לפי שנת עלייה** מאפשרת להשוות את הכנסתם של העולים החדשים לכלל האוכלוסייה העובדת. הנתונים מורים כי ככל ששהותו של העולה בארץ קצרה יותר, כך הכנסתו לחודש עבודה נמוכה יותר. לדוגמה, השכר החודשי הממוצע בשנת 2002 של עולה שהגיע ארצה בשנים 1990-1995 היה גבוה ב-45% משכרו של מי שעלה ארצה בשנים 1999-2002, אך נמוך ב-30% מהשכר הממוצע של כל השכירים במשק.

**חלוקת המשפחות לפי רמת הכנסתן במיון על פי עשירונים ומספר ילדים**, מעלה כי הכנסתם של שבעת העשירונים הראשונים קטנה מההכנסה הארצית הממוצעת. ההכנסה הממוצעת של המשפחות עולה עם מספר הילדים עד לשלושה ילדים. במשפחות גדולות יותר, ההכנסה קטנה: לדוגמה, ההכנסה הממוצעת של המשפחות עם ארבעה ילדים ויותר נמוכה בכ-34% מההכנסה של משפחות עם שני ילדים.



## מבוא

בפרסום זה מוצגים נתונים מפורטים על התפלגויות השכר וההכנסה לפי יישוב ומשתנים כלכליים שונים של אוכלוסיית העובדים השכירים והעובדים העצמאיים המבוטחים במוסד לביטוח לאומי. כידוע, לפי החוק מוטלת חובת ביטוח על כל תושב ישראל מעל גיל 18, דבר המבטיח רישום מלא ככל האפשר בקבצים המינהליים של המוסד.

הצגת העיבודים הסטטיסטיים נועדה להביא לידיעת הציבור, החוקרים, משרדי הממשלה ומעצבי המדיניות, נתונים ומידע, הצבורים בקבצים הממוחשבים של המוסד, והמעודכנים באופן שוטף כדי לעמוד במשימות הרבות המוטלות על המוסד.

הנתונים מתבססים בעיקר על קובץ הבריאות המנוהל בידי המוסד לביטוח לאומי והמשמש לעריכת החישובים לצורך חלוקת מקורות המימון של חוק ביטוח הבריאות בין קופות החולים השונות ולרישום תושבי ישראל בקופות. בקובץ זה מרוכזים באופן שוטף פרטים אישיים רבים המופקים ממקורות שונים ומגוונים, כדלקמן:

1. פרטים אישיים ממירשם התושבים של משרד הפנים, כגון שנת לידה, מצב משפחתי ותאריכי העלייה והפטירה;
2. דוחות מעסיקים על השכר ועל המשכורת ששילמו לכל אחד מהעובדים (בסיכום שנתי) ועל חודשי העבודה, שבעבורם שולם שכר זה;
3. נתונים מהקבצים של המוסד, המתייחסים למקבלי גמלאות (והתלויים בהם, כולל ילדים), ומקובצי הגבייה ממבוטחים לא שכירים.

להלן תיאור קצר של המקורות השונים, הכוללים נתונים על מועסקים, על שכר ועל הכנסות, בדגש על השוני בהגדרות ובשיטת עיבוד הנתונים.

### 1. חישובי שכר ממוצע למשרת שכיר

השכר הממוצע למשרת שכיר מחושב ומתפרסם מדי חודש בידי הלשכה המרכזית לסטטיסטיקה ומתבסס בעיקר על מדגם מייצג של דוחות מעסיקים (טופס 102) המתקבלים במוסד לביטוח לאומי ועל מקורות מינהליים אחרים, כגון מינהל התשלומים של שירות התעסוקה, מערכת הביטחון וכו'. המדגם כולל כיום כ-9,500 מפעלים פעילים ומכסה כ-64% מסך משרות השכירים. מספר המועסקים והשכר הממוצע מחושבים גם לפי ענפי כלכלה שונים. השכר הממוצע מחושב למשרת שכיר, לא לעובד, ואין הוא כולל חברי קיבוצים, אנשי צבא קבע ועוזרות בית אך כולל תושבים זרים המועסקים בישראל.

### 2. סקר כוח אדם

סקרי כוח אדם שוטפים מבוצעים בידי הלשכה המרכזית לסטטיסטיקה מאז 1954. אוכלוסיית הסקר כוללת את האוכלוסייה הקבועה של מדינת ישראל בני 15 ומעלה, את התושבים היהודים הגרים ביהודה, שומרון וחבל עזה וגם עולים בכוח ותושבים קבועים השוהים בחו"ל בתקופה של פחות משנה. בשנת 2002, נכללו

בעיבודי הסקר כ-26,000 נפשות. במסגרת הסקר נאספים נתונים על המעמד בעבודה, על תעסוקה, על אבטלה וכו'. שיטת איסוף הנתונים היא תקופתית (בכל רבע שנה), והיא מושפעת מטעויות דגימה ומטעויות תשובה, כפי שקורה בכל סקר המתבסס על מדגם. טעויות אלה, בצירוף הבדלים מסוימים בהגדרות המועסק, התושב והמבוטח, הן מקור להבדלים בין נתוני סקר כוח-אדם לבין הנתונים המוצגים בפרסום זה.

### 3. סקר הוצאות משק הבית

עד לשנת 1997, הלשכה המרכזית לסטטיסטיקה נהגה לערוך פעם בכחמש שנים סקר הבדוק את השינויים החלים במרכיבי התקציב של משקי הבית העירוניים, בעיקר לשם עדכון סל הצריכה של מדד המחירים לצרכן.

משנת 1997 ואילך נערך סקר הוצאות משק הבית באופן שוטף אחת לשנה. בשנת 2002 המדגם כלל כ-5,800 משקי בית בכ-170 יישובים המתייחסים לכל האוכלוסייה העירונית והלא עירונית, למעט קיבוצים, בדווים ודיירי מוסדות.

הנתונים מתבססים על רישומי הוצאות של משקי הבית במשך כמה שבועות. אף שתשומת הלב העיקרית מופנית לבדיקת סוגי הוצאות של משקי הבית, נאספים נתונים גם על ההכנסות ומקורותיהן (הכנסות של שכיר ועצמאי, קצבה וכו'). הגם שמדובר במדגם מקיף ומייצג, השוואה בין סוגי ההכנסות בסקר הוצאות משפחה לנתוני פרסום זה קשה ובעייתית, בעיקר בגלל ההבדלים בין סוגי האוכלוסיות ובסיסי המידע.

### 4. סקר הכנסות

הלשכה המרכזית לסטטיסטיקה עורכת סקר הכנסות שנתי יחד עם סקר כוח אדם השוטף. במסגרת סקר זה אוספת הלשכה נתונים מפורטים על שכר ועל הכנסה של משקי בית, שהעומד בראשם הוא שכיר או אדם שלא עבד, ביישובים שבהם יותר מ-2,000 נפשות (יהודים ולא יהודים).

מ-1997, הלשכה המרכזית לסטטיסטיקה מפיקה סדרה חדשה של נתוני הכנסות המשלבת את נתוני סקר ההכנסות עם נתוני סקר הוצאות משק הבית. סקר ההכנסות המשולב מכסה כמעט את כל אוכלוסיית מדינת ישראל, כולל העצמאים, אלה הגרים ביישובים כפריים וקהילתיים ותושבי מזרח ירושלים. מדגם הסקר מכסה כ-95% מאוכלוסיית ישראל.

בסקר הכנסות, נחקר כל בן משק בית שגילו 15 ויותר, על הכנסותיו בשלושת החודשים שנסתיימו לפני החודש שבו ביקר הפוקד. אפשר להניח, כי המידע הנמסר על ידי הנחקר על הכנסותיו לא תמיד יהיה זהה להכנסה הרשומה אצל רשויות המס, שעליה מבוססים העיבודים של המוסד לביטוח לאומי.

### 5. מודל המס של מינהל הכנסות המדינה

מינהל הכנסות המדינה מפרסם בדין וחשבון השנתי שלו עיבודים סטטיסטיים על התחלקות ההכנסות בישראל בקרב השכירים והעצמאים, על בסיס רישום מינהלי של שלטונות המס הכולל דוחות מעסיקים על

עובדיהם ושומות של עצמאים. מודל המס כולל את כל הנישומים היחידים בעלי הכנסות החייבות במס, כפי שהוגדרו בפקודת מס הכנסה.

העדכון השנתי של מודל המס מתבצע בשני שלבים: בשלב ראשון מוחלף בסיס הנתונים לשנת המס האחרונה, ובשלב שני מועברת פונקציית המס ממונחים של שנת המס למונחי ינואר של השנה השוטפת.

המודל נועד לבדוק את ההשפעות של צעדים פיסקליים ושל תמורות באוכלוסיית משלמי המיסים ובהכנסותיה, על גביית המיסים הישירים ועל חלוקת ההכנסות במשק.

יש, אם כן, הבדלים ניכרים בין המקורות שצוינו לעיל לבין עצמם, וכמובן בינם לבין עיבודים הכלולים בפרסום זה, אך לדעתנו אין בהם כדי לפגוע במטרות העיקריות שהוצבו למחקר.

כידוע, חסרים בקובצי הביטוח הלאומי פרטים חשובים על השכלה, על משלח יד, על דירוג מקצועי, על ותק במפעל ועל חלקיות המשרה, אך אנו סבורים כי גם בהיעדרם עשוי פרסום זה לתרום להבנת מבנה הכלכלה והתעסוקה של תושבי מדינת ישראל.

## הגדרות

ההגדרות המופיעות בפרסום זה נסמכות על המתחייב מחוק הביטוח הלאומי ומתקנותיו, כפי שהדבר מיושם הלכה למעשה בעבודה השוטפת של המוסד לביטוח לאומי במסגרת הטיפול המינהלי במערכת הביטוח ובגביית דמי הביטוח.

להלן פירוט ההגדרות למונחים השונים בפרסום זה:

### 1. שכיר

שכיר הוא מי שבינו לבין מעסיקו קיימים יחסי עובד ומעביד ומקבל שכר ממעסיקו הרשום במס הכנסה ובביטוח הלאומי, והמדווח על התשלום מדי חודש. כל עוד משולם שכר (גם בעת היעדרות עקב מחלה, חופשה, לימודים וכו') העובד נחשב לשכיר. גם אם השכיר היה מועסק בכמה מקומות עבודה, הוא נספר בעיבודים אלו רק פעם אחת, כך שהנתונים משקפים את מספר השכירים ולא את מספר המשרות, בשונה מן הנתונים החודשיים המתפרסמים על ידי הלשכה המרכזית לסטטיסטיקה. עם זאת, עקב צורת הניתוח הסטטיסטי, שהוא בעיקרו שנתי, נמצאו שכירים רבים שנרשמו במוסד באותה שנה גם בסוג ביטוח נוסף, כגון עצמאי, תלמיד, מובטל, מקבל קצבה וכו'. בעיבודים כלולים בהגדרת "שכיר" מי שהיו שכירים לפחות חודש אחד בשנה וגם מי שהיו עצמאים בחלק מהשנה, נוסף על היותם שכירים.

בחלק מהעיבודים, נכללו בהגדרת "שכיר" גם קבוצות העובדים האלה:

- א. חברי קיבוצים ומושבים שיתופיים ומועמדים לחברות;
- ב. עובדים במשק בית;
- ג. חיילים בשירות קבע;
- ד. עובדים שפרשו מעבודתם בטרם הגיעו לגיל הפרישה.

אין נמנים עם השכירים תושבים זרים המועסקים בישראל, כגון תושבי שטחים ועובדים זרים בלי תעודת זיהוי ישראלית.

### 2. עצמאי

עצמאי הוא מי שעוסק במשלח ידו שלא כעובד שכיר, והתקיים בו אחד מאלה:

- א. הוא עסק במשלח ידו לפחות עשרים שעות עבודה בממוצע;
- ב. הכנסתו החודשית הממוצעת ממשלח ידו לא פחתה מסכום השווה ל-50% מהשכר הממוצע;
- ג. הוא עסק במשלח ידו לפחות 12 שעות בשבוע בממוצע והכנסתו החודשית הממוצעת ממשלח ידו לא פחתה מסכום השווה ל-15% מהשכר הממוצע.

על שמו של העצמאי מתנהל תיק שומה במס הכנסה ובביטוח הלאומי, והוא משלם דמי ביטוח בעד עצמו.

### 3. שכר

הכוונה לשכר ברוטו לחודש, הכולל את כל התשלומים ברוטו ששולמו לעובד שכיר במשך החודש, כגון שכר יסוד, תוספות יוקר, תוספות ותק, מקדמות, תשלומים בעבור שעות נוספות, פרמיות, תגמולים, קצובות, מענקים ותוספות למיניהן (שוטפים או חד-פעמיים), כמו כוננויות, תורנויות, "חודש 13", קצובת נסיעה, גמול השכלה, גמול השתלמות, תשלומים בעבור החזקת רכב, דמי הבראה וכו'. השכר ברוטו אינו כולל הוצאות נלוות שהמעסיק מפריש לקרנות (כגון קרנות פנסיה או קופות גמל), לביטוח הלאומי ולביטוח בריאות, למס מעסיקים וכו'.

### 4. מעסיק

מעסיק הוא מי שרשום במוסד לביטוח לאומי כמעסיק של שכירים ומשלם בעבורם דמי ביטוח. מעסיק יכול להיות חברה בע"מ, חברה משפחתית, עמותה, עצמאי שמעסיק אחרים בשכר וכו'.

### 5. מספר חודשי עבודה

מספר חודשי עבודה הוא מספר החודשים שבעבורם שולם השכר לעובד השכיר, בלא להתחשב במספר ימי העבודה שעבד בחודש, או בחלקיות המשרה במונחים של ימי עבודה, או במספר שעות העבודה ביום.

### 6. ענף כלכלי ראשי

הענף הכלכלי הוא הענף שאליו משתייך המפעל או המעסיק שהשכיר עובד בו.

לענף כלכלי ראשי שויכו שכירים שעבדו בענפים שונים במהלך השנה. זהו ענף שבו עבדו במשך התקופה הממושכת ביותר, ואם עבדו בכמה ענפים פרק זמן שווה, הענף הראשי הוא זה שבו קיבלו את השכר הגבוה ביותר.

המיון נעשה ברמה של ענף כלכלי ראשי לפי ההגדרה של הלשכה המרכזית לסטטיסטיקה, כמפורט ב"סיווג האחד של ענפי כלכלה 1993", שהחליף את "הסיווג הישן" של ענפי כלכלה (סיווג 1970) מ-1994.

יש לציין כי מאז שנת המס 2001, הנתונים מובאים לפי ענפי כלכלה שעודכנו בתיקי מעסיקים במהלך שנת 2003, כך שלא ניתן להשוות את הנתונים המופיעים בפרסום זה עם הנתונים של שנים קודמות.

### 7. גודל המפעל

המיון נעשה לפי מספר העובדים שהועסקו בפועל במפעלים השונים בחודש דצמבר של השנה המדווחת.

### 8. שכר ממוצע למשפחה

לצורך העיבודים הוגדרו שני סוגים של משפחות: משפחה שבה זוג נשוי ומשפחה של יחידים.

א. משפחת עובדים שבה זוג נשוי – היא משפחה שלפחות אחד מבני הזוג עובד בעבודה שכירה או עצמאית.

ההכנסה המשפחתית כוללת את הכנסות בני הזוג בלבד, בלי לצרף את הכנסותיהם של הילדים (מתחת לגיל 18 או מעליו) או את הכנסותיהם של ההורים או של בני משפחה אחרים, גם אם הם חיים במשק בית אחד.

ב. משפחת עובדים של יחידים – משפחה שבה הורה יחיד שאינו נשוי, כגון רווק/ה, אלמן/ה או גרושה/ה עם ילדים או בלי ילדים, שיש לה הכנסה מעבודה שכירה או עבודה עצמאית.

#### 9. הכנסה של עצמאים

בהתאם לשומה שהתקבלה ממס הכנסה. הכנסת העצמאים הרשומה בקובצי המוסד היא ההכנסה ה"גולמית", דהיינו כל ההכנסה מעבודה, גם אם היא אינה חייבת בדמי ביטוח (כגון הכנסה מעל הסכום המירבי לתשלום דמי ביטוח).

#### 10. הכנסה חציונית של שכירים ושל עצמאים

הכנסה חציונית מוגדרת כרמת הכנסה של-50% מהעובדים (שכירים או עצמאים) יש סכום השווה לה או הכנסה הנמוכה ממנה, ול-50% הנותרים הכנסה גבוהה ממנה.

#### 11. מקבלי גמלאות

חלק מהלוחות כוללים נתונים על הכנסות מגמלאות המוסד לביטוח לאומי, כגון: קצבת זקנה ושאיירים, נכות כללית, גמלה להבטחת הכנסה ודמי אבטלה.

#### 12. סוגי מבטחים בביטוח הלאומי

המוסד לביטוח לאומי מבטח את כל תושבי מדינת ישראל מגיל 18 ומעלה.

סוגי המבטחים העיקריים הם:

- עובד שכיר;
- עובד עצמאי;
- מבטח בלא הכנסה, כגון סטודנטים, תלמידי ישיבה, מובטלים וכו';
- מבטח אחר - מקבלי קצבאות בגיל העבודה, כגון מקבלי דמי אבטלה, דמי פגיעה בעבודה, קצבת נכות כללית, גמלת שאירים.

למבוטחים אלו מתנהל חשבון גבייה, או חשבון קצבה, בקבצים הממוחשבים של המוסד. המידע הדרוש לקובץ הבריאות (והכלול בעיבודים סטטיסטיים אלו) מתקבל לאחר הפגשתם של קובץ השכר, קובץ הגבייה מלא-שכירים, קובצי הגמלאות עם קובץ הבריאות.

בשל ריבוי סוגי המבוטחים בביטוח הלאומי, חולקו המבוטחים לארבע קבוצות עיקריות, לפי ההגדרות האלה:

- א. שכירים – עובדים שבמשך כל השנה עבדו כשכירים. בקבוצה זו נכללו השכירים שהיו במשך השנה גם עצמאים.
- ב. שכירים ועצמאים – עובדים שכירים שהיו גם עצמאים במשך השנה.
- ג. עצמאים – עובדים שהיו רק עצמאים במשך השנה.
- ד. אחר – מבוטחים בלא הכנסה מעבודה, כגון סטודנטים, מקבלי גמלאות וכו'.

בחלק מהלוחות רוכזו כל השכירים, כולל אלה אשר נמנו בו-זמנית או במשך השנה גם עם סוג אחר של מבוטחים (כגון שכיר + מקבל קצבה).

### 13. אוכלוסייה בוגרת

בחלק מהלוחות מוצגים נתונים על האוכלוסייה הבוגרת (מעל גיל 18), כלומר העובדים השכירים, העצמאים וכן מקבלי גמלאות מהמוסד לביטוח לאומי.

### 14. סוג משרה

משרות מלאות ומשרות חלקיות (שהן יחידות) נכללו בעיבודים על פי הגדרת סוג המשרה של מס הכנסה, כפי שדווח באמצעות המעסיקים (טופס 126):

- משרה מלאה או חלקית יחידה;
- משרה חלקית נוספת;
- משרה יומית.

ריבוי משרות במשך השנה - הכוונה ליותר ממקום עבודה אחד באותו החודש או במשך השנה, אך לא בהכרח באותו זמן.

ריבוי משרות בו זמנית - הכוונה ליותר ממקום עבודה אחד באותו החודש.

### 15. מדד אי-שוויון (מדד ג'יני)

מדד זה נועד למדוד את מידת אי-השוויון בהתחלקות ההכנסות. ערכו של המדד נע בין 0 ל-1: הערך 0 מורה על שוויון מוחלט ואילו הערך 1 מלמד על אי-שוויון מוחלט. הוא מאפשר להעריך את פערי ההכנסות בין קבוצות שונות באוכלוסייה. החישוב עצמו מבוסס על מיון האוכלוסייה הנתונה לפי הכנסות הפרטים על-פי השכר הממוצע לחודש בשנה.

16. עשירונים

עשירון הוא קבוצה הכוללת 10% ממשפחות העובדים. העשירונים מדורגים לפי גובה ההכנסה, החל במשפחה בעלת הכנסה הנמוכה ביותר בעשירון התחתון וכלה במשפחה בעלת ההכנסה הגבוהה ביותר בעשירון העליון.

17. יישובים

ההגדרות והמיון הם אלה שהיו מקובלים על הלשכה המרכזית לסטטיסטיקה בסוף שנת 2003.

על פי החלטת הממשלה, 23 רשויות מקומיות אוחדו ל-10 רשויות במהלך שנת 2003. בפרסום זה מוצגות הרשויות המאוחדות כדלקמן:

שם הרשות המאוחדת	רשויות מתאחדות
צורן - קדימה	קדימה צורן
מודיעין - מכבים - רעות	מודיעין מכבים-רעות
בנימינה - גבעת עדה	בנימינה גבעת עדה
דאלית אל-כרמל - עספיא	דאלית אל כרמל עספיא
באקה - ג'ת	באקה אל-גרביה ג'ת
שגור	מג'ד אל-כרום דייר אל אסד בענה
עיר החמישה	ירכא אבו סהאן ג'ולס יאנוח-ג'ת
יהוד - נווה אפרים	יהוד נווה אפרים
סביון	סביון גני יהודה
כוכב יאיר	כוכב יאיר צור יגאל

הלוחות בפרסום זה כוללים את היישובים שבהם יותר מ-2,000 נפשות, וכן נתונים על מועצות אזוריות בכל גדל ועל מחוזות ונפות.

הנתונים מתייחסים למקום המגורים של המבוטחים, על פי הרישום במרשם התושבים.



## מקורות

להלן פירוט המקורות העיקריים לנתוני השכר והתעסוקה השונים בפרסום זה:

### 1. מספר השכירים, שכר ומשכורת, מספר חודשי העבודה

המוסד לביטוח לאומי מקבל מדי שנה מנציבות מס הכנסה את הדוחות השנתיים של כל המעסיקים בארץ (טופס 126), שבהם רשומים נתוני השכר ששולם במשך השנה ומספר חודשי העבודה. נוסף על כך מתנהל דיווח נפרד על השכר (בסיס הגבייה) של חברי הקיבוצים הנחשבים כשכירים על-פי חוק הביטוח בלאומי, ועל השכר של עובדים במשק בית ועל מקבלי פנסיה מוקדמת. נתוני השכר מכל המקורות מופגשים עם קובץ הבריאות, כך שלגבי שנה מסוימת הם מבטאים את סך כל ההכנסה מעבודה שכירה, כפי שרשום ומדווח ברשויות המס של המדינה.

בשנה האחרונה, בוצעו במערכת הממוחשבת שיפורים בקליטת הנתונים ממס הכנסה אשר אפשרו להרחיב את מערך המבוטחים הכלולים בקובצי שכר של המוסד לביטוח לאומי, כגון אומנים, מרצים ופוקדים, שכירים בשנת שבתון, ובעלי אישורים חריגים על שכר (על פי הצהרת נטריון, תלושי משכורת וכו').

מאגר מידע זה איפשר לחשב את השכר הממוצע בחודש עבודה, את המספר הממוצע של חודשי העבודה בשנה ועוד. יודגש, כי בחישובים לא כלולים תשלומים חריגים וחד-פעמיים שאינם נחשבים כשכר, כגון פיצויים, פדיון ימי מחלה וכו'.

### 2. הכנסת העצמאים

ההכנסה הכוללת מועתקת מהתיק הממוחשב של העובד העצמאי המתנהל במחלקות הגבייה של סניפי המוסד. יש לזכור, כי ההכנסות הרשומות לא תמיד הן הסופיות, ובשנים שלאחר מכן מתקבלים ממס הכנסה "הפרשי שומה" רבים המתקנים את ההכנסה הזמנית.

### 3. קובץ הבריאות

זהו קובץ המבוטחים בביטוח בריאות שהמוסד לביטוח לאומי הקים ומנהל אותו לצורך רישום חברותו של כל תושב בקופת חולים ולצורך עריכת חישובים לחלוקת כספי ביטוח בריאות לקופות החולים השונות.

קובץ הבריאות מרכז באופן שוטף מידע על האוכלוסיות המבוטחות בקופות החולים, הגיל, המין והמצב המשפחתי. כמו כן מועתקים לקובץ זה נתוני השכר וההכנסה מעבודה מהמקורות הזמינים למוסד לאחר הפגשה ואימות המידע הנקלט. לקובץ זה מועתקים הפרטים על מקום המגורים (לפי סמל יישוב), המשמשים בסיס לעיבודים סטטיסטיים לפי יישוב.

### 4. ענף כלכלי

הענף הכלכלי מועתק מתיק המעסיק המתנהל במוסד לביטוח לאומי במסגרת קובץ המעסיקים.

5. שנת לידה, מצב משפחתי ותאריך עלייה

נתונים אלה מועתקים לקבצים של המוסד לביטוח לאומי על פי הרישום המעודכן במרשם התושבים.

6. מספר ילדים

נתונים אלה מועתקים לקובץ הבריאות על-פי הרישום בקובץ הילדים של המוסד לביטוח לאומי, שלפיו משולמות קצבות הילדים.

## שיטות עיבוד וחישוב

### 1. האוכלוסייה הנחקרת

האוכלוסייה הנחקרת כוללת את כל הבוגרים המבוטחים על פי חוק הביטוח הלאומי ועל פי חוק ביטוח בריאות ממלכתי.

העיבודים הכלולים בפרסום זה מבוססים על כל האוכלוסייה הנסקרת, ולא על מדגם.

### 2. מהימנות הנתונים

הנתונים מבוססים על דיווחי שכר והכנסה לשנת 2002 כפי שנקלטו בקובצי המוסד לביטוח לאומי עד מועד הכנת העיבודים (1 ביוני 2004), ועל כן הם מעודכנים לכ-95% מהשכירים במשק. הנתונים חשופים לטעויות מסוגים שונים כגון:

- א. טעויות זיהוי של העובד: ייתכן שדיווח על זיהוי העובד על ידי מעסיקו הוא שגוי או לא מדויק;
- ב. טעויות במרשם התושבים, כגון כתובת מגורים שגויה, שיבוש בשנת הלידה, במצב משפחתי ובפרטים אישיים אחרים;
- ג. נתונים חסרים: ייתכן שדיווח על חלק מהעובדים לא נקלט בקובצי המוסד עד מועד ביצוע העיבודים;
- ד. נתוני שכר והכנסה חלקיים או שגויים.

### 3. בדיקות לוגיות

כדי לצמצם ככל האפשר את מספר השגיאות, נעשו בדיקות לוגיות כדלקמן:

- א. בדיקת הפרטים האישיים של העובד מול רישום במרשם התושבים.
- ב. **בחלק** מהעיבודים לא נלקח בחשבון שכר לחודש עבודה הנמוך מ-500 ש"ח או גבוה מ-100,000 ש"ח: דיווח על שכר נמוך מ-500 ש"ח לחודש תוקן ל-500 ש"ח, ושכר הגבוה מ-100,000 ש"ח נלקח בחשבון כשכר של 100,000 ש"ח בלבד.
- בשנת 2002, מדובר בכ-1,600 מקרים שנמצאו עם שכר גבוה מ-100,000 ש"ח לחודש עבודה, וכ-64,000 שכירים עם שכר נמוך מ-500 ש"ח לחודש עבודה.
- ג. נעדרי שכר או הכנסה לא נכללו בעיבודים שבהם מחושבים ממוצעי שכר והכנסה.
- ד. בני זוג הגרים ביישובים שונים שויכו ליישוב של הגבר.

4. שכר ממוצע לחודש עבודה ולחודש בשנה

השכר הממוצע לעובד שכיר מחושב בשתי רמות:

בממוצע לחודש עבודה – תוצאת חלוקתם של סכומי שכר ששולמו לשכירים במספר חודשי העבודה שעבדו בשנת המס המדווחת (שנה קלנדרית ינואר - דצמבר).

בממוצע לחודש במשך השנה – תוצאת המתקבלת מחלוקת סך כל השכר ששולם לשכירים במשך השנה ב- 12 חודשי עבודה אפשריים של השנה.

בקשר לעובד עצמאי, ההכנסה הממוצעת מחושבת לחודש במשך השנה בלבד.

5. שכר מינימום ושכר ממוצע

להלן נתוני שכר המינימום והשכר הממוצע לשנים 2001 ו- 2002:

שנת 2001: שכר מינימום – 3,191 ש"ח לחודש עבודה,  
שכר ממוצע – 7,604 ש"ח לחודש עבודה.

שנת 2002: שכר מינימום – 3,267 ש"ח לחודש עבודה,  
שכר ממוצע – 7,619 ש"ח לחודש עבודה.

## עיקרי הממצאים

### 1. שכר והכנסה לפי יישוב

בלוחות על שכר והכנסה לפי יישוב, מוינו כל העובדים השכירים והעצמאיים שעבדו בכל חודשי השנה או בחלק מהשנה בלבד.

#### 1.1 העובדים השכירים לפי צורת יישוב

מספר השכירים השונים שדווחו למוסד לביטוח לאומי לשנת 2002 הגיע לכ-2.57 מיליון נפש. מדובר בשכירים שעבדו לפחות חודש אחד בשנה, כאשר הממוצע החודשי הגיע לכ-2.1 מיליון עובדים שכירים.

#### תרשים מס' 1: התפלגות השכירים לפי צורת יישוב, 2002 (אחוזים)

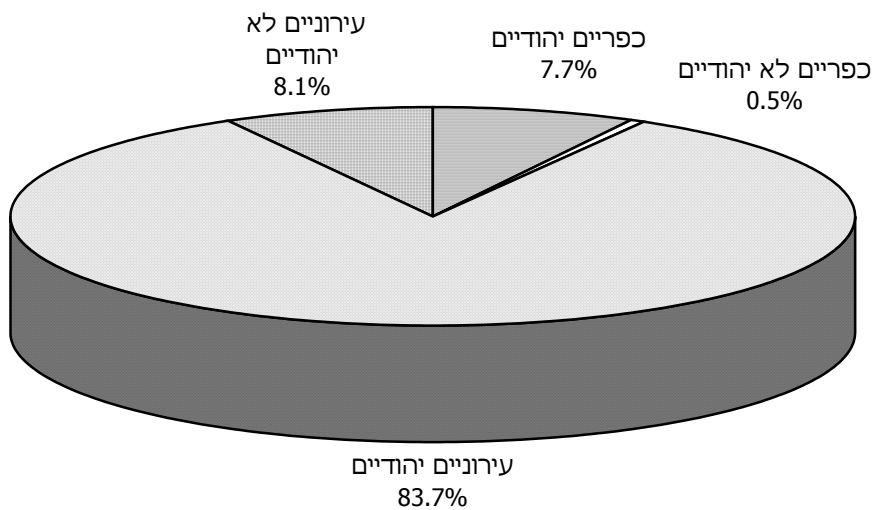

כ-84% מהשכירים מתגוררים בתחומי היישובים העירוניים היהודיים וכ-8% ביישובים העירוניים הלא יהודיים (תרשים מס' 1). ביישובים הכפריים התגוררו בשנת 2002 כ-8% מכלל השכירים, רובם (כ-7.7%) ביישובים היהודיים (מושבים וקיבוצים).

במועצות האזוריות התגוררו במהלך שנת 2002 כ-220 אלף שכירים. קרוב ל-70% מהם נמצאים במושבים וקיבוצים.

1.2 שכר ממוצע של שכיר

בלוחות מס' 1-7<sup>1</sup> מוצגים הנתונים על שכרם של השכירים בממוצע לחודש עבודה ובממוצע לחודש במשך השנה - בסך הכול, ולפי מין.

א. השכר הממוצע לפי שיטות שונות

להלן הממצאים העיקריים בשנת 2002 בהשוואה ל-2001:

לוח א: השכר הממוצע של שכירים לפי שיטות חישוב שונות, 2001 – 2002

יישובים כפריים (סך הכול)	יישובים עירוניים (סך הכול)	סך כל השכירים			שיטה
		נשים	גברים	סך הכול	
207	2,359	1,264	1,308	2,572	מספר השכירים השונים (אלפים) – 2002 השכר הממוצע לחודש עבודה (ש"ח)
7,386	7,637	5,835	9,257	7,604	2001
7,755	7,612	5,674	9,487	7,619	2002
6,197	6,090	4,636	7,468	6,089	השכר הממוצע לחודש במשך השנה (ש"ח)
6,514	6,206	4,620	7,778	6,226	2001
					2002

מספר השכירים הישראלים שנקלטו בקובצי המוסד לביטוח לאומי בשנת המס 2002 גדול בכ-8% לעומת מספר השכירים שדווחו בשנת 2001. גידול זה לא משקף בהכרח את ההתפתחויות בשוק העבודה שאפיינו את המשק הישראלי בשנתיים האחרונות אלא נובע בעיקר משיפורים שבוצעו במערכת הממוחשבת לקליטת דיווחי המעסיקים.

הנתונים מורים, כי השכר הממוצע השנתי נמוך במידה ניכרת מהשכר הממוצע בחודש עבודה, וזאת משום שיש עובדים שכירים אשר אינם עובדים שנה שלמה. כשנבחנים השינויים החלים מדי שנה ביחס שבין שני ממוצעים אלו לפי מין, מתקבלות התוצאות האלה:

לוח ב: השכר הממוצע במשך השנה כאחוז מהשכר הממוצע לחודש עבודה, 2000 – 2002

שנה	סך הכול	גברים	נשים
2000	79	80	78
2001	80	81	79
2002	82	82	81

<sup>1</sup> הלוחות שבהם עוסקים עיקרי הממצאים מופיעים בחלקו השני של פרסום זה.

התוצאות מלמדות, כי השכר הממוצע במשך השנה היה כ-82% מהשכר הממוצע לחודש עבודה ב-2002 לעומת 79% ב-2001. עלייה זו נובעת מגידול במספר חודשי התעסוקה שנרשם בשנים האחרונות. כשמדובר בנשים, שיעור זה נמוך קצת יותר, כנראה משום שנשים עבדו פחות חודשים במשך השנה.

השכר הממוצע לחודש עבודה הגיע לכ-7,619 ש"ח בשנת 2002 לעומת 7,604 ש"ח בשנת 2001 – גידול נומינלי של כ-0.2%. מאחר שמדד המחירים לצרכן עלה בשנת 2002 לעומת 2001 בכ-5.6%, השכר הממוצע לחודש עבודה ירד ריאליית בכ-5.1%.

יש לזכור, כי חלק מן העובדים השכירים עובדים במשרה חלקית במהלך החודש, אך הדבר אינו בא לידי ביטוי בעיבודים על השכר הממוצע לחודש עבודה.

#### ב. השכר הממוצע לפי יישוב

השכר הממוצע לפי יישוב מוצג בלוח מס' 1 (לפי צורת יישוב) ובלוח מס' 2 (לפי סדר א-ב). לראשונה בשנת 2002 השכר הממוצע היה נמוך ביישובים העירוניים יותר מאשר ביישובים הקטנים. מעקב אחר התפתחותה של מגמה זו מעלה את הממצאים האלה:

לוח ג: השכר הממוצע ביישובים כפריים כאחוז מהשכר הממוצע ביישובים עירוניים, 2002-2000

שנה	לחודש עבודה	לחודש בשנה
2000	93	99
2001	97	102
2002	102	105

ניתן לראות, שעד שנת 2001 הפער בין השכר הממוצע של היישובים הכפריים בהשוואה לזה של היישובים העירוניים הולך ומצטמצם. בשנת 2002, השכר הממוצע לחודש עבודה ולחודש בשנה ביישובים העירוניים היה אף נמוך מזה של היישובים הקטנים, בעקבות גידול חד שחל בשכר הממוצע של היישובים הכפריים?

עוד נמצא שביישובים הלא יהודיים, השכר הממוצע נמוך ב-31% מהשכר הממוצע ביישובים היהודיים.

השוואת השכר הממוצע ביישובים השונים מעלה את התמונה הזו:

<sup>2</sup> יישובים כפריים רבים הם קיבוצים ומושבים שיתופיים שהכנסת חבריהם מוערכת לפי שיטת חישוב מיוחדת. לכן, יש להתייחס בזירות לנתוני "השכר הממוצע" של היישובים הכפריים.

לוח ד: השכר הממוצע ביישובים נבחרים: 2002 בהשוואה ל-2001

השכר הממוצע לחודש עבודה			השכר הממוצע לחודש בשנה			יישוב
% שינוי נומינלי	2002	2001	% שינוי נומינלי	2002	2001	
0.2	7,619	7,604	2.2	6,226	6,089	סך הכול כללי
-1.1	8,119	8,213	1.4	6,699	6,604	1. הערים הגדולות - סך הכול
1.7	7,224	7,103	5.5	5,940	5,633	ירושלים
-1.1	8,865	8,965	1.0	7,287	7,214	תל אביב
-3.8	8,192	8,513	-1.0	6,762	6,833	חיפה
-1.0	8,351	8,433	0.5	6,976	6,943	ראשון לציון
-0.1	7,702	7,711	2.0	6,314	6,186	2. יישובים עירוניים יהודיים - סך הכול
1.5	6,824	6,726	3.2	5,479	5,307	אשדוד
-1.6	7,063	7,181	0.9	5,731	5,677	באר שבע
0.5	5,295	5,269	2.7	3,992	3,889	3. יישובים עירוניים לא יהודיים - סך הכול
-1.8	5,509	5,608	0.4	4,276	4,258	נצרת
-0.6	5,523	5,557	0.4	4,266	4,251	שפרעם
2.1	9,290	9,097	4.0	7,666	7,371	4. יישובים יהודיים כפריים - סך הכול
-1.4	7,502	7,611	0.7	6,275	6,232	אזור
-5.8	6,642	7,051	-2.2	4,947	5,057	קריית יערים
0.5	5,314	5,286	2.5	3,986	3,890	5. יישובים לא יהודיים כפריים - סך הכול
8.5	4,346	4,004	11.6	2,981	2,670	מסעדה
-2.8	4,516	4,648	-0.6	3,388	3,410	פורדיס

היישובים סביון, קיסריה, עומר ורמת אפעל ממשיכים לעמוד בראש היישובים בעלי השכר הגבוה. כשמדובר בארבע הערים הגדולות, השכר הממוצע הגבוה ביותר הוא בתל אביב. ביישובים ערביים קטנים השכר הממוצע נמוך מהממוצע – תופעה החוזרת מדי שנה בשנה. במסעדה למשל השכר השנתי הממוצע הגיע ב-2002 ל-48% בלבד מהשכר הממוצע הארצי.

גם הפעם אנו מציגים נתונים על המועצות האזוריות (לוח מס' 3). החישובים המתייחסים אליהן מבטאים את רמת השכר של כל היישובים הכלולים בתחום השיפוט של מועצה אזורית מסוימת.



המועצה האזורית אפעל מופיעה בראש הרשימה מבחינת גובה השכר הממוצע, שכן בשנת 2002 נרשם בה שכר חודשי ממוצע של 12,438 ש"ח, הגבוה ב-58% מן השכר הממוצע בכלל המועצות האזוריות. לאחר מכן מופיעות המועצות האזוריות גדרות (12,006 ש"ח) ומשגב (10,647 ש"ח).

כמו כן, מוצגים נתונים על השכר הממוצע לפי מחוזות ונפות (לוח מס' 4). השכר הגבוה ביותר בארץ משולם לתושבי מחוז המרכז (8,526 ש"ח לחודש עבודה), לאחר מכן לתושבי מחוז תל אביב (8,212 ש"ח לחודש עבודה) ולתושבי מחוז חיפה (7,380 ש"ח לחודש עבודה). השכר הנמוך ביותר משולם במחוזות הצפון (6,258 ש"ח לחודש עבודה) והדרום (6,778 ש"ח לחודש עבודה).

#### ג. אחוז השכירים ששכרם אינו גבוה משכר המינימום

בחינת אחוז העובדים השכירים ששכרם הממוצע לחודש בשנה אינו גבוה משכר המינימום (לוח מס' 9), מעידה על הרעה מסוימת במצב שכן אחוז זה עלה מ-39.6% בשנת 2001 ל-40.9% בשנת 2002. הגידול באחוז העובדים המשתכרים בשכר נמוך נרשם כמעט בכל היישובים, אם כי נמצאו ביניהם הבדלים לא מבוטלים. כך, למשל, בחיפה אחוז זה עלה מ-40.3% ל-41.0%, ואילו בירושלים הוא ירד מ-43.5% ל-42.0%.

ביישובים עירוניים יהודיים, אחוז השכירים המשתכרים עד שכר מינימום (בממוצע לשנה) נמוך במעט מהממוצע הארצי (39.8%) לעומת יישובים עירוניים לא יהודיים – אחוז בעלי השכר הנמוך בהם היה בשנת 2002 53.2%. נתון זה מצביע על שיפור מסוים במצב הכלכלי של היישובים הלא יהודיים שכן בשנת 2001 ל-53.5% מהשכירים השתכרו עד שכר המינימום וקרוב ל-55.9% בשנת 2000.

כשמדובר בשכר הממוצע לחודש עבודה (לוח מס' 8), השכר של כ-31.7% מהעובדים היה נמוך משכר המינימום בשנת 2002 (לעומת 29.2% בשנת 2001).

יש לזכור שעובדים אלו חושבו על-פי שכר המינימום החודשי בלבד, כאשר חלק מהעובדים השכירים, ששכרם נמוך משכר המינימום, עובדים חלקית, זמנית ועונתית. אם תופעה זאת אינה אחידה בהיקפה ביישובים השונים, ניתן לראות בה משתנה מסביר בלבד.

#### ד. מדד אי-שוויון (מדד ג'יני)

מדד ג'יני לאי-שוויון התחלקות ההכנסה בקרב כלל השכירים לחודש עבודה במשק בשנת 2002 הוא 0.4681 לעומת 0.4700 בשנת 2001. כלומר, אי-השוויון הצטמצם בין השנים 2001-2002 ב-0.5% בקירוב.

תוצאות החישוב בכל יישוב ויישוב (לוחות מס' 1-3) מורות, כי יש הבדלים ניכרים בין הערים הגדולות. בחיפה, לדוגמה, מדד אי-השוויון (0.4808) גדול בכ-3.3% יותר מאשר בירושלים (0.4654).

נמצא קשר חיובי בין שכר ממוצע גבוה לבין רמה גבוהה של אי-שוויון. כך, למשל, בסביון מדד ג'יני הוא 0.5495 וברמת אפעל – 0.5181, לעומת 0.3070 ברהט ו-0.3296 בטייבה.

באופן כללי אי-השוויון גדל ככל שאוכלוסיית היישוב גדולה יותר. בלי ספק קיימים ביישובים השונים משתנים רבים ושונים המשפיעים על התוצאות, ואלה חייבים להיחקר בצורה יסודית ומעמיקה יותר.

#### ה. השכר הממוצע לפי מין

בלוחות מס' 5-7 מוצגים נתונים על השכר הממוצע לפי מין ולפי צורת יישוב, מועצה אזורית מחוז ונפה.

בשנים 2002 השכר הממוצע לחודש עבודה של הנשים היה כ-60% מהשכר הממוצע של הגברים. השכר הממוצע לחודש בשנה היה נמוך אף יותר, בגלל מספר חודשי העבודה הקטן יותר של הנשים במשך השנה.

הנתונים מורים, כי ככל שהשכר הממוצע של הגברים עולה, הפער בין שכר הגברים לבין שכר הנשים עולה גם הוא. לדוגמה, ביישוב סביון שבו השכר של הגברים הוא הגבוה ביותר (25,496 ש"ח), השכר הממוצע של הנשים עומד על כ-41% מהשכר של הגברים.

#### ו. העובדים השכירים לפי קבוצת שכר

בלוחות מס' 8-9 מוצגים נתונים על התפלגות העובדים השכירים בשנת 2002, לפי קבוצת שכר, בממוצע לחודש עבודה ובמשך השנה, ולפי צורת יישוב.

הנתונים מורים, כי כשמדובר בשכר הממוצע לחודש עבודה (לוח מס' 8), השכר של כ-31.7% מהעובדים היה נמוך משכר מינימום, ושל כ-39.3% מהעובדים היה נמוך ממחצית השכר הממוצע. כ-9.3% מהעובדים השתכרו יותר מפי שניים מן השכר הממוצע.

הממצאים מורים, כי יש הבדלים ניכרים בין ארבע הערים הגדולות: בתל אביב, למשל, כ-13% מהשכירים משתכרים יותר מפי שניים מן השכר הממוצע, לעומת כ-12% בחיפה ובראשון לציון וכ-8% בלבד בירושלים (תרשים מס' 2).

**תרשים מס' 2: התפלגות השכירים בארבע הערים הגדולות לפי קבוצת שכר, 2002 (אחוזים)**

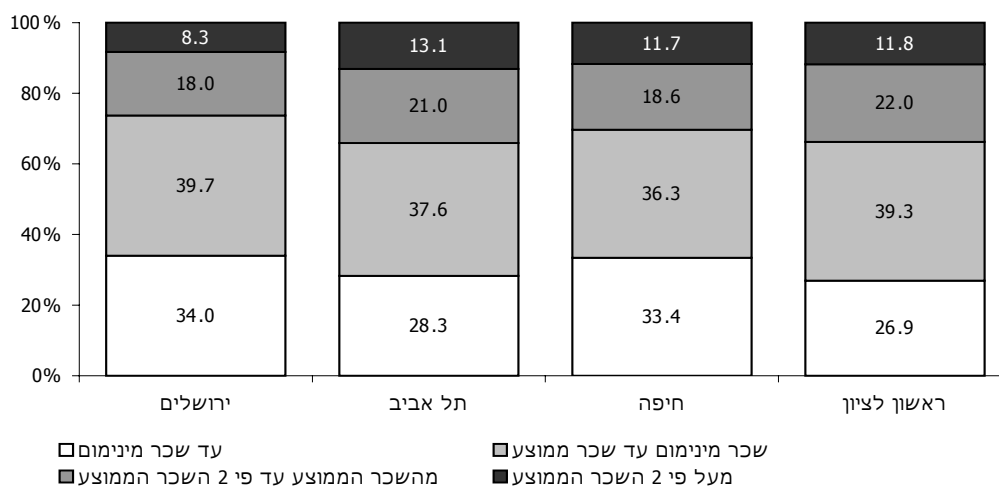

ביישובים עירוניים לא יהודיים כ-2.3% בלבד מהעובדים השכירים משתכרים יותר מפי שניים מן השכר הממוצע, ושכרם של יותר מ-51% היה נמוך ממחצית השכר הממוצע.

## ז. השכר הממוצע של העולים השכירים

בפרסום זה מובאים גם נתונים על השכר הממוצע של העולים השכירים לפי שנת עלייה ולפי יישוב (לוח מס' 10). עולה חדש לצורך עיבודים אלה הוא מי שעלה ארצה בשנים 1990-2002.

הנתונים מראים כצפוי, כי ככל שהעולה שוהה בארץ זמן ממושך יותר, כך שכרו לחודש עבודה גבוה יותר. לדוגמה, השכר החודשי הממוצע בשנת 2002 של עולה אשר הגיע ארצה בשנים 1990-1994 (6,310 ש"ח) היה גבוה ב-40% משכרו של עולה אשר עלה ארצה בשנים 1995-2002 (4,504 ש"ח). כמו כן, שכרם של העולים שהגיעו בשנים 1990-2002 (5,582 ש"ח) היה כ-73% בלבד מהשכר הממוצע לחודש עבודה של כל השכירים במשק (7,619 ש"ח).

התפלגות העולים השכירים בכל יישוב חושפת הבדלים ניכרים בין ארבע הערים הגדולות: השכר הממוצע של עולה בירושלים גבוה ב-16% בקירוב מהשכר הממוצע של עולה בחיפה ובתל-אביב – מגמה הפוכה מזו שנצפתה אצל כלל השכירים.

## 1.3 הכנסה ממוצעת של משפחת עובדים

בלוחות מס' 11-16 מוצגים נתוני השכר הממוצע למשפחת עובדים הכוללים הן את ההכנסות מעבודה שכירה והן את ההכנסות מעבודה עצמאית לפי צורת יישוב, מועצה אזורית, מחוז ונפה. הנתונים מתייחסים לשני סוגים של משפחות: משפחות הכוללות בני זוג (לוחות מס' 11-13) ומשפחות של יחידים (לוחות מס' 14-16).

### א. משפחות של זוגות נשואים

ההכנסה הממוצעת לחודש בשנה של כ-1.2 מיליון משפחות של זוגות נשואים הגיעה לכ-12,529 ש"ח בשנת 2002, גידול של כ-3.4% לעומת השנה הקודמת. בין ארבע הערים הגדולות, ההכנסה הגבוהה ביותר נמצאה בתל-אביב (16,269 ש"ח) לאחר מכן בראשון לציון (15,281 ש"ח) ובחיפה (15,054 ש"ח). בירושלים ההכנסה הממוצעת היא נמוכה מהממוצע הארצי (9,752 ש"ח).

בדומה לשכרו הממוצע של שכיר, גם כשמדובר בחישוב משפחתי, ההכנסה הממוצעת הנמוכה ביותר נרשמה ביישובים של בני המיעוטים. כך ביישובים העירוניים הלא יהודיים ההכנסה הממוצעת של משפחת עובדים מגיעה לכ-6,514 ש"ח בשנת 2002, כ-52% מהממוצע הארצי.

### ב. משפחות של יחידים

בלוחות מס' 14-16 מוצגים נתונים על ההכנסה הממוצעת של המשפחות של יחידים (בשונה ממשפחות של זוגות נשואים) לפי צורת יישוב, מועצה אזורית, מחוז ונפה. בשנת 2002, ההכנסה לחודש בשנה של כמיליון

משפחות של יחידים הגיעה לכ-3,898 ש"ח, כלומר כ-31% בלבד מההכנסה הממוצעת של משפחות של זוגות נשואים. הבדל זה מוסבר בין היתר בכך שמדובר במפרנס יחיד, לעומת משפחות של זוגות שבהן שני מפרנסים.

יש לציין כי ההכנסה הממוצעת של המשפחות של יחידים מהווה כ-63% מהשכר הממוצע של עובד שכיר וכ-61% מההכנסה הממוצעת של עובד עצמאי.

#### 1.4 העובדים העצמאיים לפי מקום מגורים

כ-198 אלף עצמאים דווחו על הכנסתם הסופית בגין שנת 2002 בדומה למספרו בשנת 2001. מספר זה אינו כולל כ-32 אלף עובדים אשר היו, במהלך השנה, גם שכירים וגם עצמאים. תרשים מס' 3 מציג את התפלגותם של העובדים העצמאים לפי צורת יישוב, בארבע קבוצות עיקריות: יישובים עירוניים ולא יהודיים, יישובים כפריים ויישובים לא יהודיים.

**תרשים מס' 3: התפלגות העצמאים לפי צורת יישוב, 2002 (אחוזים)**

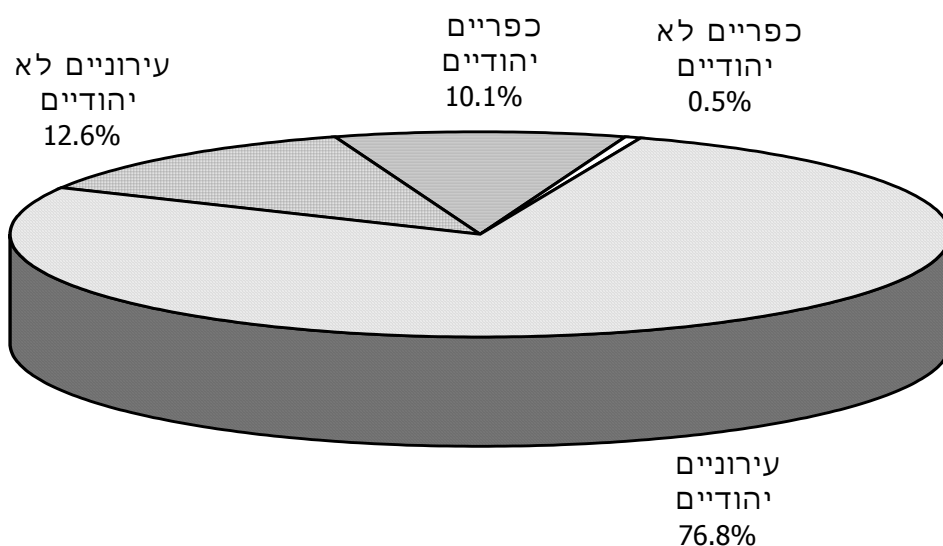

כ-77% מכלל העצמאים נמצאו ביישובים העירוניים היהודיים. עוד כ-13% מתגוררים ביישובים העירוניים הלא יהודיים, והיתר (כ-10%) היו ביישובים כפריים קטנים, בעיקר במושבים.

#### 1.5 הכנסה ממוצעת של עובדים עצמאיים

בלוחות מס' 17-21 מוצגים נתונים על ההכנסה הממוצעת הכוללת לשנת 2002 של כ-198 אלף עובדים עצמאיים לעומת הכנסתם הממוצעת בשנת 2001.

א. הכנסה ממוצעת לפי יישוב

ההכנסה הממוצעת לשנה של העצמאים הגיעה לכ-6,434 ש"ח בשנת 2002 – ירידה נומינלית של 10.3% וירידה ריאלית של כ-15%. מגמה זו של ירידה ריאלית נרשמה כמעט בכל היישובים, היהודיים והלא יהודיים. יש לציין כי ירידה זו בהכנסה הממוצעת של העצמאים בשנת 2002 נרשמה לאחר ירידה ריאלית בשנת 2001 של כ-3%.

אם נשווה את ההכנסה הממוצעת הכוללת של העצמאים לזו של השכירים לחודש בשנה נקבל את התוצאות האלה:

<u>שנת 2002</u>	<u>שנת 2001</u>	
6,434	7,169	ההכנסה הממוצעת של עצמאי
6,226	6,089	השכר הממוצע לשכיר (לחודש בשנה)
103.3	117.7	ההכנסה הממוצעת של עצמאי כאחוז מהשכר הממוצע של שכיר

אנו רואים, כי בשנת 2002 הפער בין ההכנסה של העצמאים לבין השכר הממוצע של השכירים היה כ-3.3% (לעומת כ-18% בשנה הקודמת). פער זה הולך ומצטמצם בשנים האחרונות, שכן בשנת 1996 ההכנסה הממוצעת של העצמאים היתה כ-151% מהשכר הממוצע של השכירים.

ב. העובדים העצמאיים לפי קבוצת הכנסה

לוח מס' 21 מציג נתונים על התפלגות העובדים העצמאיים בשנת 2002, לפי קבוצת הכנסה (ההכנסה הכוללת הממוצעת לחודש בשנה) ולפי צורת יישוב.

הנתונים מורים, כי ההכנסה הממוצעת של כ-41.3% מהעצמאים אינה גבוהה מרמת שכר המינימום, ושל 47.7% מהעצמאים אינה גבוהה ממחצית השכר הממוצע. הכנסתם של כ-8.3% מהעצמאים היתה גבוהה יותר מפי שניים מן השכר הממוצע. כ-4.0% מהעצמאים משתכרים יותר מפי שלושה מן השכר הממוצע.

הממצאים מלמדים, כי יש הבדלים ניכרים בין ארבע הערים הגדולות. בירושלים, לדוגמה, כ-53% מהעצמאים משתכרים לא יותר משכר המינימום, לעומת כ-34% בראשון לציון, כ-37% בתל-אביב-יפו ו-40% בחיפה. בתל-אביב-יפו כ-13% מהעצמאים משתכרים יותר מפי שניים מן השכר הממוצע, לעומת כ-8% בלבד בירושלים.

ג. מדד אי-שוויון (גי'ני)

בלוח מס' 17 מוצג מדד ג'יני בקרב העובדים העצמאים בכל יישוב ויישוב: בשנת 2002, הוא 0.5219 בממוצע הארצי לעומת 0.5437 בשנת 2001. כלומר רמת אי-השוויון ירדה בין השנים 2001-2002 ב-4.0% בקירוב.

בדומה לשכירים, נמצא קשר בין גובה ההכנסה הממוצעת לבין אי-השוויון. כך לדוגמה בארבע הערים הגדולות, המתאפיינות בהכנסה גבוהה מהממוצע הארצי (6,949 ש"ח), מדד ג'יני הוא גבוה יחסית, 0.5554. לעומת זאת ביישובים העירוניים הלא יהודיים המתאפיינים בהכנסה נמוכה מהממוצע הארצי (4,815 ש"ח), מדד ג'יני הוא 0.4599 בלבד.

יש לציין שבשנת 2002 מדד ג'יני בקרב העצמאים היה גדול בכ-12% מאשר בקרב העובדים השכירים (לעומת 16% בשנה הקודמת).

#### 1.6 תקופת העבודה של השכירים

כדי לאפשר בחינה יסודית של תשתית התעסוקה בכל יישוב, מוינו השכירים בכל יישוב לפי משך תקופת ההעסקה במהלך השנה הקלנדרית (לוחות מס' 22-27).

#### א. משך העבודה לפי צורת יישוב

בלוחות מס' 22-25 מוצגים הנתונים על משך העבודה של העובדים השכירים לפי צורת יישוב לשנת 2002.

להלן השוואה של משך ההעסקה בשנים 2001-2002, לפי צורת יישוב עיקריות (באחוזים):

#### לוח ה: משך העבודה של השכירים לפי צורת יישוב, 2001 – 2002

משך ההעסקה	2002					2001				
	יישובים כפריים	יישובים עירוניים לא יהודיים (סך הכול)	יישובים עירוניים יהודיים (סך הכול)	ארבע הערים הגדולות	סך הכול	יישובים כפריים	יישובים עירוניים לא יהודיים (סך הכול)	יישובים עירוניים יהודיים (סך הכול)	ארבע הערים הגדולות	סך הכול
סך הכול	100.0	100.0	100.0	100.0	100.0	100.0	100.0	100.0	100.0	100.0
2-1 חודשים	6.2	9.4	7.0	6.8	7.1	6.1	9.9	7.6	7.6	7.7
3-5 חודשים	8.3	13.4	9.2	8.9	9.4	8.3	14.0	10.1	9.9	10.2
6-8 חודשים	8.4	12.5	9.4	9.1	9.5	8.6	13.8	10.6	10.5	10.7
9-11 חודשים	10.1	13.8	11.4	11.1	11.4	9.9	14.5	12.3	12.4	12.3
12 חודשים	67.1	51.0	63.0	64.1	62.6	67.1	47.7	59.5	59.7	59.2
ממוצע	10.1	9.0	9.8	9.9	9.8	10.1	8.9	9.6	9.6	9.6

מהלוח עולה, כי במספר חודשי התעסוקה נרשם גידול קל ב-2002 – 9.8 חודשי עבודה בממוצע לעומת 9.6 בשנת 2001. גידול זה נובע, ככל הנראה, מתוספת השכירים שעבדו שנה שלמה. אחוז השכירים אשר היו מועסקים שנה שלמה (12 חודשים) עלה מ-59.2% בשנת 2001 ל-62.6% בשנת 2002.

הנתונים מורים כי תקופת ההעסקה אינה אחידה בכל היישובים. לדוגמה, כ-67% מהשכירים ביישובים כפריים עבדו שנה שלמה בשנת 2002, לעומת כ-51% בלבד מן השכירים ביישובים העירוניים הלא יהודיים.

#### ב. משך העבודה לפי מין

בחינת משך התעסוקה לפי מין (לוחות מס' 26-27) מאפשרת לקבל תמונה מפורטת יותר על התנהגותם של העובדים השכירים, ומכאן גם על מידת היציבות הכלכלית ועל רמת החיים.

להלן נתונים המתייחסים לשנתיים הנסקרות:

לוח ו: משך העבודה של השכירים לפי מין, 2001 – 2002 (אחוזים)

משך התעסוקה	2002			2001		
	נשים	גברים	סך הכול	נשים	גברים	סך הכול
סך הכול	100.0	100.0	100.0	100.0	100.0	100.0
2-1 חודשים	7.0	7.1	7.1	7.8	7.5	7.7
3-5 חודשים	9.5	9.3	9.4	10.4	10.0	10.2
6-8 חודשים	9.7	9.2	9.5	11.2	10.2	10.7
9-11 חודשים	12.3	10.5	11.4	13.3	11.3	12.3
12 חודשים	61.4	63.8	62.6	57.3	61.3	59.1
ממוצע	9.8	9.8	9.8	9.5	9.7	9.6

הנתונים מלמדים, כי נשים מועסקות פרקי זמן קצרים במקצת מאלה של הגברים. לדוגמה, 74.3% מהגברים עבדו 9 חודשים ויותר בשנת 2002 לעומת 73.7% מהנשים. כמו כן, בשנת 2002 חל אצל הנשים שיפור מסוים בהשוואה לשנת 2001 שכן מספר חודשי התעסוקה גדל מ-9.5 ל-9.8 חודשים בממוצע.

ברור, שניתוח מעמיק יותר מחייב נתונים על היקף המשרות (מידת החלקיות), על מספר ימי העבודה בחודש ועל מספר השכירים המועסקים בו-זמנית ביותר ממשרה אחת.

#### 1.7 מעמד בעבודה

בלוחות מס' 28-31 מוצגת התפלגות האוכלוסייה המבוטחת הבוגרת לפי צורת יישוב, מועצה אזורית, מחוז ונפה, בהתאם לסיווגה בקובצי המוסד לביטוח לאומי. בגלל צירופם של עובדים אשר היו במשך השנה גם שכירים וגם עצמאים, לקבוצות השכירים, מתקבל מספר קטן יחסית של עובדים עצמאיים.

### תרשים מס' 4: סוגי מבוטחים לפי צורת ישוב, 2002 (אחוזים)

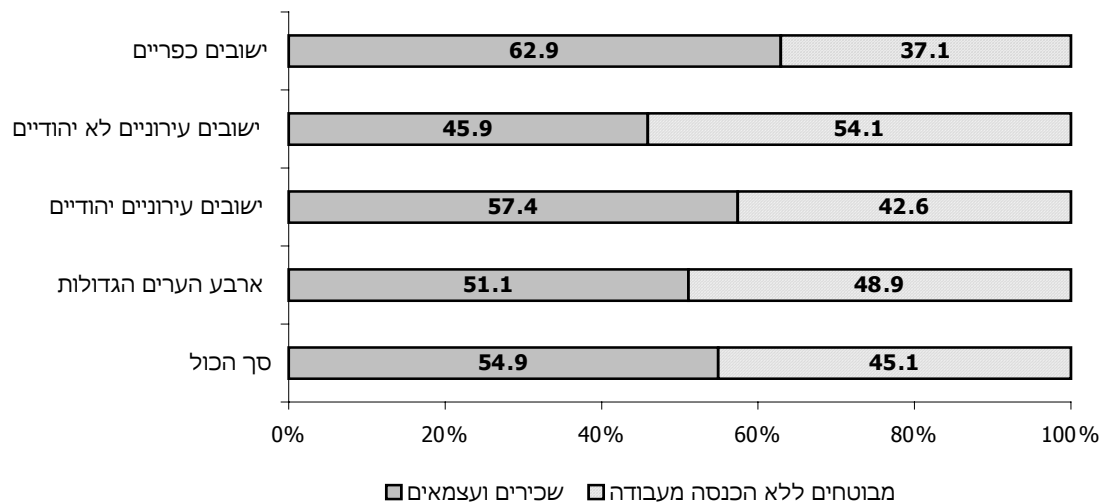

בולט במיוחד (תרשים מס' 4) האחוז הנמוך של הפעילים כלכלית (שכירים ועצמאים) ביישובים העירוניים הערביים (כ-46%), בגלל אי-יציאת נשים לעבודה. האחוז הגבוה של הפעילים ביישובים הכפריים היהודיים (כ-63%) נזקף לביטוח האוטומטי של בת הזוג בהתיישבות העובדת (קיבוצים ומושבים).

ברור, שמשקל המבוטחים החסרים הכנסה כלכלית (מובטלים, תלמידים וכו') משפיע על מצבו הכלכלי של כל יישוב. לדוגמה, ברמה הארצית שכירים ועצמאים הם 55% מהאוכלוסייה הבוגרת, ואילו באילת כ-65%, באריאל כ-67% וביישובים קטנים אף יותר. לעומת זאת, 42% בלבד מהאוכלוסייה הבוגרת בבני ברק היתה מועסקת בשנת 2002.

## 2. הכנסה חציונית של שכיר ושל עצמאי

בלוחות מס' 32-33 מוצגים לראשונה נתונים על ההכנסה החציונית של השכירים ושל העצמאים בשנים 2001 ו-2002.

בשנת 2002, השכר החציוני של כל השכירים היה כ-4,165 ש"ח לחודש בשנה, שהם כ-67% מהשכר הממוצע באותה שנה. בקרב עצמאים, ההכנסה החציונית היתה כ-3,441 ש"ח לחודש בשנה, שהם כ-54% מההכנסה הממוצעת של כלל העצמאים.

יש לציין כי ההכנסה הממוצעת מושפעת מההכנסות הגבוהות מאוד ומהנמוכות מאוד. לדוגמה: לכ-8% מהעצמאים בעלי ההכנסות הגבוהות יחסית (יותר מכפליים מן השכר הממוצע) יש השפעה גדולה על הכנסה הממוצעת של כלל העצמאים (6,434 ש"ח ב-2002), בעוד שההכנסה החציונית היתה כ-3,441 ש"ח בלבד.



### 3. ריבוי משרות

המוסד לביטוח לאומי מקבל מדי שנה מנציבות מס הכנסה את הדוחות השנתיים של כל המעסיקים בארץ שבהם מצוין, נוסף על נתוני שכר וחדשי עבודה, גם סוג המשרה שבה מועסק העובד: משרה מלאה או חלקית יחידה, משרה חלקית נוספת ומשרה יומית. דיווחים אלו מאפשרים לאמוד את היקף התופעה של השכירים אשר עבדו בו-זמנית ביותר ממקום עבודה אחד, ולנתח את המאפיינים הדמוגרפיים והכלכליים של עובדים אלו.

#### א. משרות כפולות בו-זמנית

בלוחות מס' 34-35 מוצגת התפלגות העובדים השכירים לפי מספר מקומות העבודה שבהם עבדו בו זמנית במהלך שנת 2001 ו-2002.

מספר השכירים שעבדו אצל יותר ממעסיק אחד באותו זמן עמד על כ-135 אלף עובדים בשנת 2002, כלומר כ-7.0% מסך העובדים השכירים (לא כולל חברי קיבוצים, עובדים במשקי בית). אחוז דומה נרשם בשנת 2001.

התפלגות השכירים לפי מין מאפשרת לבחון את צורת ההעסקה לעומת סך העובדים. הנתונים מורים כי הנשים מהוות כ-57% מהעובדים ביותר ממשרה אחת לעומת משקלן בקרב השכירים – כ-48%. כמו גם, אחוז הנשים העובדות ביותר ממקום עבודה אחד גבוה במיוחד: כ-8.4% מהנשים לעומת 5.7% מהגברים. ממצאים אלה מאשרים שהנשים מועסקות יותר מהגברים בעבודות חלקיות ואצל יותר ממעסיק אחד, על בסיס יומי או לפי מספר קטן של שעות עבודה.

לוח ח: ריבוי משרות, 2002 (נתונים נבחרים)\*

יותר ממשרה אחת	משרה אחת	סך הכול		
135.2	1,800.8	1,936.0	אלפים	מספר שכירים
7.0	93.0	100.0	אחוזים	
100.0	100.0	100.0	סך הכול	לפי מין (אחוזים)
42.8	52.9	52.2	גברים	
57.2	47.1	47.8	נשים	
100.0	100.0	100.0	סך הכול	לפי גיל (אחוזים)
13.5	10.9	10.9	עד 24	
30.8	30.0	29.6	25-34	
21.4	23.3	23.1	35-44	
21.3	21.1	21.4	45-54	
10.5	10.9	11.3	55-64	
2.5	3.8	3.7	65+	
5,844	7,892	7,749	סך הכול	לפי שכר ממוצע לחדש (ש"ח)
9,086	9,681	9,645	גברים	
4,115	5,886	5,738	נשים	

\* לא כולל חברי קיבוצים ועובדים במשק בית.

התפלגות השכירים המועסקים ביותר ממשרה אחת לפי גיל מלמדת, כי כ-44% מהעובדים במשרות כפולות הם צעירים – גילם אינו עולה על 35, לעומת משקלם של אלה בכלל השכירים כ-41%.

השכר הממוצע לחדש עבודה של העובדים במשרות כפולות מהווה כ-75% מהשכר הממוצע של העובדים במשרה יחידה. אך נמצא הבדל משמעותי לפי מין: בעוד הגברים במשרות כפולות משתכרים כ-94% מהשכר הממוצע למשרה יחידה, אצל הנשים המגמה הפוכה: הנשים במשרות כפולות משתכרות ב-70% בלבד מהשכר הממוצע של הנשים במשרה יחידה. תופעה זו מוסברת בכך שברוב המקרים עבודה במשרות כפולות מאפשרת להשלים הכנסה נמוכה ממשרה אחת.

#### ב. ריבוי משרות במשך השנה

בלוחות מס' 36-37 מוצג היקף העובדים במשרה אחת או יותר בשנים 2001-2002 לפי ענפי כלכלה עיקריים ולפי חישוב שנתי שבו נספרים כל מקומות העבודה במשך השנה, בין שעבדו בהם בו-זמנית ובין שלא.

במהלך שנת 2002 כ-860 אלף שכירים עבדו ביותר ממקום עבודה אחד: כ-135 אלף עבדו באותו זמן אצל יותר ממעסיק אחד ועוד כ-725 אלף שכירים החליפו את מקום עבודתם במהלך השנה, שהם כ-28% מכלל השכירים.

התפלגות השכירים לפי ענף כלכלי מראה, כי אחוז העובדים ביותר ממקום עבודה אחד במהלך השנה גבוה מהממוצע הארצי בענף החקלאות (כ-58%), נתון המצביע על עבודה עונתית ועל תחלופה גבוהה של מעסיקים במהלך השנה. לעומת זאת, בענפי התעשייה כ-21% בלבד מן העובדים עבדו ביותר ממקום עבודה אחד במהלך שנת 2002.

#### 4. ההכנסה של עובדים לפי מעמד בעבודה

בלוחות מס' 38-41 מוינו בעלי השכר וההכנסה לפי מעמדם בעבודה בשלוש קבוצות עיקריות: שכירים, גם שכירים וגם עצמאים ועצמאים. תרשים מס' 5 מציג את הרכב התעסוקה בשנת 2002 לפי שלוש הקבוצות האלה. קבוצת השכירים בלבד מהווה כ-89% מכלל המועסקים בעוד העצמאים מונים כ-9%. מי שהם גם שכירים וגם עצמאים מהווים כ-2% בלבד מן המועסקים במשק.

**תרשים מס' 5: התפלגות המועסקים בממוצע לחודש לפי מעמד בעבודה בשלוש קבוצות עיקריות, 2002 (אחוזים)**

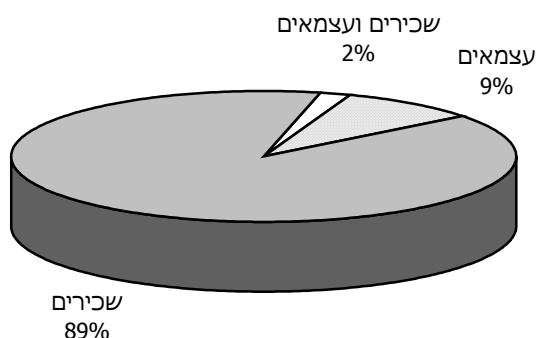

התפלגותם של העובדים מוצגת על פי קבוצות שכר בקרב גברים ובקרב נשים בנפרד. השכר הממוצע חושב בשתי רמות: בממוצע לחודש עבודה ובממוצע לחודש במשך השנה.

להלן ריכוז הנתונים לשנת 2002:

לוח ט: קבוצות שכר והכנסה לחודש עבודה לפי מעמד בעבודה, 2002

קבוצת שכר ו/או הכנסה	שכירים	שכירים ועצמאים	עצמאים
סך הכול מספרים אחוזים	2,043,210 100.0	52,080 100.0	194,320 100.0
עד שכר מינימום	26.3	17.8	40.3
משכר מינימום עד 50% השכר הממוצע	8.1	6.2	6.6
ממחצית השכר הממוצע עד השכר הממוצע	34.6	27.1	28.0
משכר ממוצע עד פעמיים השכר הממוצע	20.9	22.1	16.9
מ-2 עד 4 פעמים השכר הממוצע	6.3	8.5	4.4
מ-4 עד 5 פעמים השכר הממוצע	2.1	5.5	1.8
מעל 5 פעמים השכר הממוצע	1.6	12.8	2.1

מהנתונים עולה, כי יש הבדלים ניכרים בהתפלגות ההכנסה לפי מעמד בעבודה. לדוגמה, כ-3.7% מהעובדים השכירים הם בעלי הכנסות העולות על פי ארבעה מן השכר הממוצע, לעומת כ-3.9% מהעובדים העצמאיים וכ-18.3% מהעובדים שהם גם שכירים וגם עצמאים. כמו כן, כ-26% מהעובדים השכירים וכ-40% מהעצמאים משתכרים עד שכר המינימום, לעומת כ-18% בלבד מהעובדים שהם גם שכירים וגם עצמאים.

יש לציין כי הכנסתם של השכירים שהם גם עצמאים גבוהה במיוחד: היא עולה בכ-88% על שכרם השנתי של השכירים ובכ-110% על הכנסתם השנתית של העצמאים.

## 5. השכר לפי ענף כלכלי ראשי ולפי מין

בלוחות מס' 42-45 מוינו העובדים השכירים שדווחו לשנים 2001-2002 לפי הענף הכלכלי של מקום עבודתם, ובתוך ענפים אלו לפי קבוצת השכר, כדי לבחון את השוני או הדמיון בהכנסתם. הנתונים בלוחות אלה מתייחסים לכל העובדים השכירים שעבדו בכל חודשי השנה או בחלק מהשנה בלבד (לעומת הלוחות מס' 38-41 שבהם מוצג המספר הממוצע של עובדים בחודש). התפלגויות שכר מקבוצות בשלוש רמות: עד השכר הממוצע, מהשכר הממוצע עד פי ארבעה מן השכר הממוצע, ויותר מפי ארבעה מן השכר הממוצע. בלוחות מוצגות תוצאות העיבודים הנפרדים לפי מין ולפי חישובי שכר ממוצע שונים: שכר ממוצע לחודש עבודה ושכר ממוצע לחודש במשך השנה.

להלן התפלגות העובדים השכירים בענפים נבחרים לפי קבוצת שכר בשנת 2002:

לוח י: קבוצת שכר לפי ענפי כלכלה נבחרים (אחוזים), 2002

ענפים נבחרים					סך הכול	קבוצת שכר
שירותים ציבוריים	שירותים עסקיים	חשמל ובינוי	תעשייה	חקלאות		
<b>שכר ממוצע לחודש עבודה:</b>						
100.0	100.0	100.0	100.0	100.0	100.0	סך הכול
69.8	72.2	72.6	63.5	90.6	72.2	עד השכר הממוצע
29.3	25.4	26.2	34.1	9.1	26.1	עד 4 פעמים השכר הממוצע
0.9	2.4	1.2	2.4	0.3	1.7	מעל 4 פעמים השכר הממוצע
<b>שכר ממוצע לחודש בשנה:</b>						
100.0	100.0	100.0	100.0	100.0	100.0	סך הכול
74.4	63.7	74.8	65.4	91.5	73.9	עד השכר הממוצע
23.4	34.0	24.2	32.4	8.2	24.6	עד 4 פעמים השכר הממוצע
2.2	2.3	1.0	2.8	0.3	1.5	מעל 4 פעמים השכר הממוצע

אנו רואים, כי בענף החקלאות כ-91% מן העובדים משתכרים עד השכר הממוצע, לעומת כ-63% בלבד בענפי התעשייה. בשירותים העסקיים כ-2.4% מן העובדים השתכרו יותר מפי ארבעה מן השכר הממוצע, לעומת 0.9% בלבד מן העובדים בשירותים הציבוריים.

העיבודים לפי מין מעלים, שבכל הענפים הנשים מרוכזות בקבוצות השכר הנמוכות יותר, הן באופן יחסי והן באופן מוחלט. כך למשל בשנת 2002, אחוז הגברים בענף הבנקאות ששכרם גבוה מפי ארבעה מן השכר

הממוצע היה כ-4.5% לפי שתי שיטות החישוב של השכר הממוצע, ואילו בקרב הנשים חלקן של בעלי שכר זה היה כ-0.5% בלבד.

## 6. משך העבודה לפי ענף כלכלי ראשי

בלוחות מס' 46-49 נבדק משך עבודתם של השכירים שעבדו בשנים הנסקרות בענפים השונים, לפי מין.

להלן לוח המציג את משך העבודה בענפים נבחרים בשנת 2002, לפי מין:

לוח יא: משך העבודה של העובדים השכירים בענפי כלכלה נבחרים לפי מין, 2002

משך העבודה	סך הכול	ענפים נבחרים			
		שירותים ציבוריים	שירותים עסקיים	חשמל ובינוי	תעשייה
<b>סך הכול</b>	100.0	100.0	100.0	100.0	100.0
2-1 חודשים	7.1	5.2	9.1	9.1	4.8
3-5 חודשים	9.5	7.1	11.1	13.1	7.2
6-8 חודשים	9.4	7.2	10.2	13.1	7.8
9-11 חודשים	11.4	9.6	12.1	13.6	10.3
12 חודשים	62.6	70.9	57.5	51.1	70.0
<b>גברים - סך הכול</b>	100.0	100.0	100.0	100.0	100.0
2-1 חודשים	7.1	4.4	9.8	9.1	4.4
3-5 חודשים	9.4	5.4	11.8	13.4	6.3
6-8 חודשים	9.2	5.5	10.6	13.3	7.0
9-11 חודשים	10.5	6.8	11.6	13.6	9.0
12 חודשים	63.8	77.9	56.2	50.6	73.3
<b>נשים - סך הכול</b>	100.0	100.0	100.0	100.0	100.0
2-1 חודשים	7.1	5.7	8.5	9.0	5.6
3-5 חודשים	9.6	8.1	10.4	11.1	8.8
6-8 חודשים	9.7	8.2	9.7	11.8	9.3
9-11 חודשים	12.3	11.2	12.6	13.4	12.8
12 חודשים	61.3	66.8	58.8	54.7	63.5

מסתבר כי התחלופה הגדולה ביותר של עובדים, אשר באה לידי ביטוי באחוז הגבוה של שכירים שעבדו תקופות קצרות ובאחוז הנמוך של שכירים שעבדו שנה שלמה, היא בענפי החשמל והבינוי, ובמידה מסוימת גם בשירותים העסקיים (כולל חברות לאספקת כח אדם). לעומת זאת בענפי התעשייה והשירותים הציבוריים יותר מ-70% מן העובדים הועסקו שנה שלמה.

בדיקת משך העבודה לפי מין מעלה, שהנשים עבדו תקופות קצרות יותר מן הגברים (בעיקר בשירותים הציבוריים ובתעשייה), וכי פחות נשים מגברים עבדו שנה שלמה.

מטבע הדברים, נמצא הבדל בין השכר הממוצע של מי שעבדו חודש-חודשיים לבין שכרם של אלה שעבדו שנה שלמה. השכר הממוצע לחודש עבודה של השכירים שעבדו 12 חודשים היה גבוה ב-220%-250% מהשכר הממוצע של מי שעבדו במשך השנה חודשים ספורים בלבד. זאת – ברוב ענפי המשק (חוץ מחקלאות), ובמידה דומה בשתי השנים 2001 ו-2002.

גם מי שעבדו 9-11 חודשים בשנה השתכרו כ-54% בלבד משכרם של אלה שהיו מועסקים שנה שלמה, תופעה המעידה על מסגרת שכר יציבה יותר, שממנה נהנים העובדים השכירים אשר מועסקים שנה שלמה.

### **7. ההכנסות לפי גיל, מין ומעמד בעבודה**

בלוחות מס' 50-53 מוצגות התפלגות העובדים וכן התפלגות ההכנסה הממוצעת לפי קבוצת גיל, לפי מין ומעמד בעבודה, בממוצע לחודש בשנים 2001 ו-2002.

הנתונים מורים, כי השכר הממוצע של הנשים השכירות לחודש עבודה היה כ-61% מהשכר הממוצע של הגברים השכירים. פער דומה נמצא בקרב העובדים העצמאיים: ב-2002 ההכנסה של העובדות העצמאיות היה כ-68% מההכנסה של הגברים העצמאיים.

הסיבה העיקרית של פער זה בין הגברים לנשים נובע ממיעוט שעות העבודה בקרב אוכלוסיית הנשים. כאשר עוברים מההכנסה החודשית של השכירים להכנסתם לפי שעות עבודה (על פי נתוני סקר הכנסות של הלשכה המרכזית לסטטיסטיקה), הפער המחושב בין הגברים לנשים עומד על כ-20%.

### **תרשים מס' 6: שכר ממוצע לחודש עבודה של השכירים לפי קבוצות גיל, 2002**

ממוצע=100

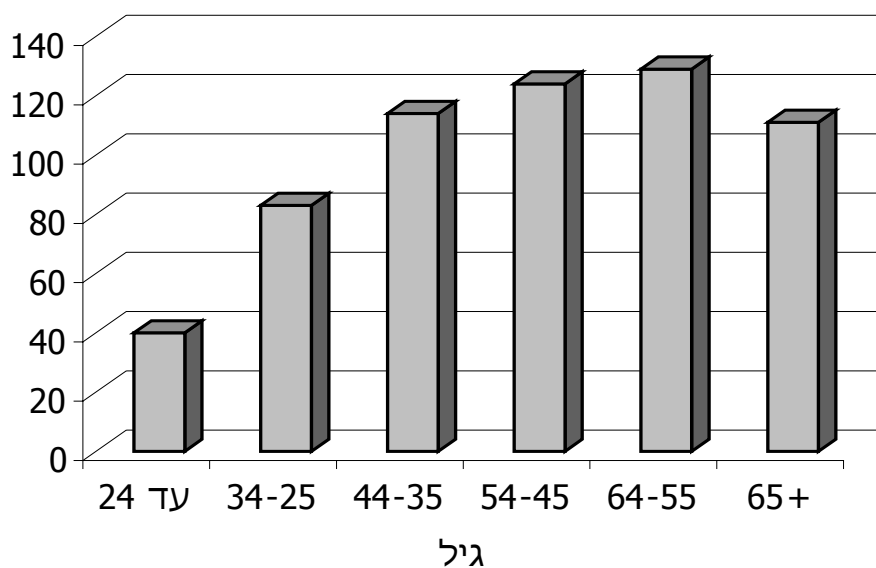

התפלגות ההכנסה לפי קבוצת גיל מעלה, כי ההכנסה הממוצעת עולה עם הגיל, כך שההכנסה המקסימלית מצויה בקבוצת גיל 64-55, כלומר בגיל פרישת העובד משוק העבודה. לדוגמה, עובדים שכירים בני 64-55 השתכרו יותר מפי שלושה מן השכר הממוצע בקבוצת גיל עד 24 (תרשים מס' 6).

## 8. העובדים שפרשו מעבודתם בפרישה מוקדמת

בלוחות מס' 54-55 מוצגים נתונים על התפלגות העובדים שפרשו לגמלאות לפני גיל 65 בגבר ו-60 באשה, ואשר משולמת להם "פנסיה מוקדמת" בידי קרן פנסיה או מעסיקם האחרון. נתונים אלה מבוססים על הדיווחים שמשלמי הפנסיה מעבירים לנציבות מס הכנסה ולמוסד לביטוח לאומי.

בשנת 2002, לכ-61 אלף עובדים בממוצע לחודש שולמה פנסיה מוקדמת. התפלגות מקבלי הפנסיה לפי מין מראה כי 85% מהם היו גברים וכ-15% נשים. הפנסיה הממוצעת הגיעה לכ-6,712 ש"ח לחודש בשנת 2002. הכנסה זו היתה כ-84% מהשכר הממוצע של העובדים השכירים. הפנסיה הממוצעת של הנשים הייתה כ-55% מהפנסיה הממוצעת המשולמת לגברים, בדומה לפער הקיים בשכר הממוצע של השכירים בין המינים.

בלוח יב אנו מציגים את מקבלי הפנסיה לפי קבוצות הכנסה בהשוואה להתפלגות העובדים השכירים (בממוצע לחודש עבודה):

לוח יב: התפלגות מקבלי פנסיה מוקדמת ועובדים שכירים לפי קבוצות שכר, 2002

קבוצת שכר	מקבלי פנסיה	עובדים שכירים
<b>סך הכול מספרים</b>	61,300	2,043,200
אחוזים	100.0	100.0
עד שכר המינימום	24.4	26.3
עד מחצית השכר הממוצע	2.9	8.1
עד השכר הממוצע	41.5	34.6
עד פעמיים השכר הממוצע	25.2	20.9
עד 4 פעמים השכר הממוצע	5.3	6.3
מעל 4 פעמים השכר הממוצע	0.7	3.8

יש הבדלים מסוימים בהתפלגות ההכנסה בין מקבלי הפנסיה לבין העובדים השכירים. בקרב מקבלי הפנסיה כ-27.3% מקבלים פנסיה הנמוכה ממחצית השכר הממוצע, לעומת כ-34.4% מהשכירים. עוד כ-42% ממקבלי הפנסיה מקבלים פנסיה בין מחצית השכר הממוצע ועד מלוא השכר הממוצע, לעומת כ-35% מהשכירים. כמו כן כ-6% ממקבלי פנסיה הם בעלי הכנסות העולות על פי שניים מהשכר הממוצע, לעומת כ-10% מהעובדים השכירים.

## 9. התפלגות ההכנסות לפי שנת עלייה

כידוע, בשנת 1990 עלו לארץ המוני עולים, ולפיכך יש עניין לעקוב אחר היקלטותם בתעסוקה ובכלכלה לפי הרשום בקובצי המוסד. בלוחות מס' 56-58 נלקחו בחשבון ההכנסות של האוכלוסייה הבוגרת (שכירים, לא שכירים ומקבלי קצבאות) בשנת 2002, לפי שנת עלייה ומין.

הלוחות מורים, כי ככל שהעולה שוהה בארץ זמן קצר יותר, כך הכנסתו לחודש עבודה נמוכה יותר. אם לדוגמה ל-50% מתושבי ישראל הוותיקים הכנסה עד מחצית השכר הממוצע, לעולי 1990-1995, 1996-1998 ו-1999-2002 הכנסה עד 56%, 64%, ו-71% מן השכר הממוצע, בהתאמה.

השוואת ההכנסה הממוצעת לחודש עבודה של האוכלוסייה הבוגרת בשנת 2002 מעלה את התמונה הבאה:

לוח יג: הכנסה ממוצעת לחודש עבודה של האוכלוסייה הבוגרת בשנת 2002, לפי מין ושנת עלייה (ש"ח)

מין	סך הכול	שנת עלייה			
		עד 1989	1990-1995	1996 – 1998	1999-2002
<b>סך הכול</b>	6,480	6,900	4,929	3,940	3,403
<b>גברים</b>	8,029	8,520	5,964	4,706	4,042
<b>נשים</b>	4,763	5,025	3,995	3,276	2,787

מן הלוח עולה, כי השכר הממוצע לחודש עבודה נמוך יותר ככל ששנת העלייה מאוחרת יותר. לדוגמה, הכנסתם של עולי שנות 1999-2002 היתה רק כ-53% מן ההכנסה הממוצעת של כל האוכלוסייה.

## 10. עובדים שכירים ושכר ממוצע לפי גודל המעסיק

בלוח מס' 59 מוינו העובדים השכירים לפי מקומות עבודתם בחודשים דצמבר 2001 ודצמבר 2002, כדי ללמוד מה הם ההבדלים בשכר הממוצע לפי מין ולפי גודל המעסיק. פרטי העובדים הוצלבו עם תיק הניכויים של מעסיקיהם, כך שהתוצאות מתייחסות למספר המשרות בסוף כל שנה.

בשנת 2002 כ-16% מהעובדים השכירים הועסקו במפעלים קטנים (עד 5 עובדים); לעומת זאת כ-34% מהשכירים עבדו אצל מעסיקים גדולים (מעל 500 עובדים).

הממצאים מורים, כי השכר הממוצע גבוה יותר ככל שעובדים אצל מעסיק גדול יותר. לדוגמה, השכר הממוצע של העובדים המועסקים במפעלים גדולים (מעל 1,000 עובדים) גבוה בכ-70% מהשכר הממוצע של העובדים במפעלים קטנים (עד 5 עובדים). אצל הנשים ההבדלים עוד יותר גדולים: מי שמועסקות במפעלים גדולים משתכרות פי שניים מן השכר הממוצע של שכירות במפעלים קטנים.



## 11. משפחות עובדים לפי עשירונים

הנתונים על ההכנסה המשפחתית מעבודה (שכירה ועצמאית) חושבו לגבי שני סוגים של משפחות: משפחות שבהן זוגות נשואים (לוחות מס' 60-63), ומשפחות של יחידים בלבד (לוחות מס' 64-67). ההכנסה המשפחתית כוללת את הכנסות בני זוג בלבד, בלי לצרף את הכנסותיהם של בני משפחה אחרים גם אם הם חיים במשק בית אחד.

בלוחות אלו מוצגת התפלגות המשפחות לפי רמת הכנסתן, במיון על פי עשירונים ולפי מספר הילדים. להלן התוצאות העקרויות:

לוח יד: ההכנסה הממוצעת לחדש בשנה של משפחות עובדים לפי מספר ילדים (ש"ח), 2001 – 2002

2002		2001		מספר ילדים במשפחה
משפחות של יחידים	לא כולל משפחות של יחידים	משפחות של יחידים	לא כולל משפחות של יחידים	
4,245	12,529	4,098	12,165	<b>סך הכול</b>
4,143	12,840	3,985	11,828	ללא ילדים
5,601	12,730	5,425	12,563	ילד אחד
5,485	13,439	5,580	13,408	2 ילדים
4,729	13,382	4,697	13,488	3 ילדים
3,296	8,420	3,251	8,448	4 ילדים ויותר

אפשר לראות בלוח, כי ההכנסה הממוצעת של המשפחות שבהן זוגות נשואים גדלה עם הגידול במספר הילדים עד לשלושה ילדים. במשפחות גדולות יותר ההכנסה קטנה. כך לדוגמה, ההכנסה הממוצעת של משפחות עם ארבעה ילדים ויותר נמוכה בכ-34% מההכנסה של משפחה עם שני ילדים. מגמה זאת עקבית גם על פני זמן וגם לפי שיטות החישוב השונות של ההכנסה הממוצעת (לחודש עבודה או במשך השנה). במשפחות של יחידים היתה ההכנסה הממוצעת הגבוהה ביותר בשנת 2002 בקרב משפחות עם שני ילדים. החל בילד השלישי, ההכנסה הממוצעת הולכת וקטנה.

מן החלוקה לעשירונים אנו למדים, כי הכנסתם של שבעת העשירונים הראשונים קטנה מההכנסה הארצית הממוצעת. ההכנסה הממוצעת (לחודש עבודה) של משפחת עובדים שבה זוג נשוי בעשירון העליון הגיעה בשנת 2002 לכ-41,767 ש"ח – פי 28 בהשוואה ל-1,516 ש"ח בעשירון התחתון. יש ליזכור שמדובר בהכנסה ברוטו, כלומר לפני קבלת תשלומי העברה ותשלום מסים ישירים. לפי מדד ג'יני, אי-השוויון גדול יותר ככל שמספר הילדים במשפחה עולה: בקרב משפחות שבהן ארבעה ילדים ויותר, מדד ג'יני הוא 0.4860, לעומת 0.4351 בקרב המשפחות עם ילד אחד.

בנוגע למשפחות של יחידים בלבד, אי-השוויון גדול עוד יותר: ההכנסה הממוצעת לחדש עבודה בעשירון העליון הגיעה בשנת 2002 לכ-16,343 ש"ח – פי 27 בהשוואה לכ-596 ש"ח בעשירון התחתון. בקרב המשפחות ללא ילדים, מדד ג'יני הוא 0.4676 לעומת 0.4652 בממוצע הארצי, כשמדובר במשפחות עם ילדים (חד הוריות) אי-השוויון גדל ככל שמספר הילדים גדול יותר.

## לוחות

**לוח מס' 1 - שכר ממוצע חודשי ושנתי של שכירים, אחוז השכירים ששכרם אינו גבוה המינימום ומדד אי-השוויון, לפי צורת ישוב - 2002, 2001**

2002		השכר הממוצע (ש"ח)						מספר השכירים (2002)	צורת הישוב
מדד אי-השוויון (ג'יני)	% השכירים המשתכרים עד שכר המינימום	במשך השנה			לחודש עבודה				
		אחוז השינוי	2002	2001	אחוז השינוי	2002	2001		
0.4681	40.9	2.2	6,226	6,089	0.2	7,619	7,604	2,571,629	<b>סך הכול יישובים עירוניים - סה"כ</b>
0.4695	40.9	1.9	6,206	6,090	-0.3	7,612	7,637	2,358,685	
0.4826	39.3	1.4	6,699	6,604	-1.1	8,119	8,213	587,122	<b>מעל 200,000</b>
0.4654	42.0	5.5	5,940	5,633	1.7	7,224	7,103	187,707	ירושלים
0.4936	37.7	1.0	7,287	7,214	-1.1	8,865	8,965	182,091	תל אביב-יפו
0.4808	41.0	-1.0	6,762	6,833	-3.8	8,192	8,513	116,039	חיפה
0.4283	35.4	0.5	6,976	6,943	-1.0	8,351	8,433	101,285	ראשון לציון
0.4684	39.8	2.0	6,314	6,189	-0.1	7,702	7,711	1,564,208	<b>יישובים עירוניים יהודיים סך הכול</b>
0.4512	41.8	0.4	5,721	5,696	-1.7	6,978	7,102	572,611	199,999 - 100,000
0.4867	39.1	1.9	6,847	6,717	0.2	8,352	8,337	254,089	99,999 - 50,000
0.4664	39.6	3.0	6,316	6,131	0.6	7,716	7,669	511,087	49,999 - 20,000
0.4646	37.5	2.8	6,808	6,623	1.0	8,301	8,217	119,385	19,999 - 10,000
0.4861	35.1	4.0	7,666	7,371	2.1	9,290	9,097	107,036	9,999 - 2,000
0.3732	53.2	2.7	3,992	3,889	0.5	5,295	5,269	207,355	<b>יישובים עירוניים לא יהודיים - סך הכול</b>
0.3894	50.5	0.4	4,276	4,258	-1.8	5,509	5,608	16,642	99,999 - 50,000
0.3551	52.9	3.7	4,038	3,894	1.2	5,337	5,276	70,732	49,999 - 20,000
0.3774	54.3	2.3	3,859	3,773	0.3	5,157	5,141	57,153	19,999 - 10,000
0.3735	53.2	2.5	3,986	3,890	0.5	5,314	5,286	62,828	9,999 - 2,000
0.4547	40.4	5.1	6,514	6,197	5.0	7,755	7,386	206,663	<b>יישובים כפריים - סה"כ</b>
0.4579	36.2	4.2	6,919	6,639	2.3	8,449	8,256	83,175	מושבים
0.4567	39.8	6.8	6,401	5,994	7.4	7,583	7,059	5,984	מושבים שיתופיים
0.3735	51.0	4.1	5,061	4,863	6.5	5,666	5,320	59,574	קיבוצים
0.4468	37.4	-5.6	6,640	7,035	-8.3	7,835	8,540	1,693	יישובים מוסדיים יהודיים
0.4734	33.4	4.2	7,982	7,659	2.5	9,737	9,499	48,691	יישובים יהודיים קטנים
0.3581	48.9	4.5	4,108	3,929	1.8	5,301	5,207	7,546	יישובים לא יהודיים קטנים שבטי בדווים ואוכלוסייה מחוץ ליישובים
0.3705	51.5	6.3	4,171	3,923	2.8	5,794	5,636	6,000	
	55.6	4.9	5,169	4,927	9.4	6,319	5,778	27	כתובת לא ידועה

**לוח מס' 2 - שכר ממוצע חודשי ושנתי של שכירים, אחוז השכירים ששכרם אינו גבוה משכר המינימום ומדד אי-השוויון, לפי יישוב - 2002, 2001**

2002		השכר הממוצע (ש"ח)						מספר השכירים (2002)	היישובים לפי סדר א"ב'
מדד אי-השוויון (ג'יני)	% השכירים המשתכרים עד שכר המינימום	במשך השנה			לחודש עבודה				
		אחוז השינוי	2002	2001	אחוז השינוי	2002	2001		
0.4681	40.9	2.2	6,226	6,089	0.2	7,619	7,604	2,571,629	<b>סך הכול</b>
0.3501	51.5	-0.3	3,963	3,976	1.0	5,156	5,108	1,273	אבו גוש
0.4911	33.0	6.6	9,107	8,545	4.8	10,987	10,489	3,805	אבן יהודה
0.3627	63.0	4.9	3,357	3,201	1.2	4,667	4,611	8,131	אום אל-פחם
0.3719	48.8	0.9	4,258	4,218	-2.2	5,438	5,558	7,876	אופקים
0.4155	41.3	0.0	5,596	5,594	-1.2	6,803	6,886	12,665	אור יהודה
0.3601	48.8	2.1	4,192	4,105	0.7	5,358	5,324	7,009	אור עקיבא
0.4347	28.7	0.5	9,123	9,074	-0.5	10,821	10,871	2,288	אורנית
0.4243	37.4	0.7	6,275	6,232	-1.4	7,502	7,611	4,394	אזור
0.3959	43.0	3.1	5,440	5,276	0.4	7,089	7,063	25,251	אילת
0.3683	51.0	7.4	4,233	3,942	3.8	5,609	5,404	2,135	אכסאל
0.4588	42.1	5.8	6,693	6,329	2.5	8,316	8,112	1,100	אלון שבות
0.3796	39.3	-2.5	5,632	5,777	-4.7	6,701	7,031	1,076	אליכין
0.3890	53.9	-0.2	4,166	4,176	-2.0	5,500	5,609	4,610	אלעד
0.4001	27.8	5.4	8,119	7,700	2.3	9,624	9,408	2,746	אלפי מנשה
0.4615	31.5	2.3	9,204	8,995	-0.5	11,107	11,161	1,509	אלקנה
0.3343	49.7	0.8	4,027	3,996	-0.8	5,211	5,254	2,555	אעבלין
0.4431	35.7	1.9	7,675	7,532	2.5	9,415	9,188	2,448	אפרתה
0.3549	37.3	0.4	5,453	5,432	0.0	6,721	6,719	8,033	אריאל
0.4150	43.4	3.2	5,479	5,307	1.5	6,824	6,726	72,694	אשדוד
0.4203	47.5	3.9	4,993	4,805	1.3	6,308	6,230	40,956	אשקלון
0.3584	51.5	3.2	4,200	4,070	1.8	5,524	5,428	7,367	באקה-ג'ת
0.4057	38.1	1.4	6,153	6,066	0.8	7,496	7,435	2,740	באר יעקב
0.4215	42.4	0.9	5,731	5,677	-1.6	7,063	7,181	76,307	באר שבע
0.3717	63.9	-1.1	3,329	3,365	-1.5	4,920	4,994	1,428	בועינה-נוג'ידאת
0.3440	66.0	3.5	3,096	2,993	1.3	4,631	4,573	1,395	בוקעאתא
0.3303	55.1	1.0	3,786	3,748	-1.9	5,170	5,269	1,573	ביר אל-מכסור
0.4463	43.8	1.3	5,860	5,787	0.5	7,455	7,421	1,452	בית אל
0.3736	28.0	-0.1	8,254	8,260	1.3	9,828	9,705	1,141	בית אריה
0.3945	49.1	7.9	4,915	4,555	4.4	6,343	6,075	2,796	בית ג'ן
0.4141	35.4	1.7	6,725	6,612	-0.3	8,089	8,114	2,188	בית דגן
0.3503	44.3	1.3	4,642	4,582	-0.3	5,807	5,825	7,130	בית שאן

לוח מס' 2 (המשך)

2002		השכר הממוצע (ש"ח)						מספר השכירים (2002)	היישובים לפי סדר א'-ב'
מדד אי-השוויון (ג'יני)	% השכירים המשתכרים עד שכר המינימום	במשך השנה			לחודש עבודה				
		אחוז השינוי	2002	2001	אחוז השינוי	2002	2001		
0.4060	43.7	2.0	5,289	5,184	-0.3	6,642	6,663	15,872	בית שמש
5.0000	62.8	2.1	3,295	3,228	-1.8	4,385	4,468	3,249	ביתר עילית
0.4172	47.3	0.1	4,738	4,735	-2.9	5,713	5,881	32,380	בני ברק
0.3585	39.9	1.7	4,981	4,897	1.0	5,995	5,935	3,132	בני עי"ש
0.4583	32.3	4.0	8,423	8,097	0.5	9,985	9,930	3,916	בנימינה-גבעת עדה
0.3376	60.4	1.1	3,527	3,487	1.7	4,948	4,866	1,583	בסמ"ה
0.3333	50.5	-1.1	3,857	3,901	-2.2	4,994	5,108	1,411	בסמת טבעון
0.3712	23.3	1.2	8,701	8,600	-1.1	10,133	10,245	1,901	בת חפר
0.3853	44.7	-0.9	4,765	4,807	-3.1	5,825	6,010	61,897	בת ים
0.3453	57.1	-0.3	3,550	3,562	-1.2	4,830	4,887	4,027	ג'דידה-מכר
0.3431	59.1	3.8	3,449	3,324	2.2	4,860	4,757	1,488	ג'לג'וליה
0.2722	63.4	-2.0	2,802	2,859	-0.8	3,849	3,881	2,965	ג'סר א-זרקא
0.3677	45.5	1.4	4,695	4,630	-3.5	5,948	6,165	973	ג'ש (גוש חלב)
0.3995	30.2	2.3	7,546	7,380	0.2	8,888	8,874	4,696	גבעת זאב
0.4502	31.1	2.5	8,764	8,553	0.6	10,361	10,298	7,489	גבעת שמואל
0.4492	30.8	-0.5	8,317	8,358	-3.1	9,683	9,998	23,046	גבעתיים
0.4175	33.6	3.4	7,292	7,054	1.1	8,773	8,677	5,172	גדרה
0.3926	31.9	2.0	7,367	7,222	1.5	8,802	8,674	5,197	גן יבנה
0.3459	24.4	5.7	7,560	7,151	3.1	8,704	8,444	937	גן נר
0.4539	31.0	2.0	8,782	8,613	0.1	10,423	10,409	5,327	גני תקווה
0.4029	45.8	3.8	5,062	4,877	1.7	6,383	6,274	7,012	דאלית אל-כרמל-עספיא
0.3760	52.4	2.5	4,135	4,035	-0.3	5,453	5,467	1,756	דבורייה
0.3408	58.5	2.1	3,611	3,536	1.2	5,063	5,005	2,174	דייר חנא
0.4058	45.7	-6.3	5,129	5,473	-8.5	6,475	7,075	12,575	דימונה
0.4660	31.8	2.8	8,890	8,649	1.4	10,580	10,433	17,875	הוד השרון
0.4855	35.7	3.3	8,116	7,861	1.0	9,738	9,646	40,294	הרצלייה
0.4945	31.8	9.1	9,961	9,126	6.7	11,815	11,075	5,605	זכרון יעקב
0.3596	51.0	-1.2	4,184	4,237	0.7	5,533	5,497	1,158	זמר
0.3373	48.6	3.8	4,113	3,964	1.6	5,291	5,206	1,372	זרזיר
0.4173	43.2	3.7	5,464	5,267	1.6	6,743	6,634	33,778	חדרה
0.4155	39.6	-1.0	5,877	5,934	-3.1	7,063	7,287	77,914	חולון
0.3109	45.0	5.2	4,248	4,039	2.7	5,517	5,371	1,021	חורה

לוח מס' 2 (המשך)

2002		השכר הממוצע (ש"ח)						מספר השכירים (2002)	היישובים לפי סדר א'-ב'
מדד אי-השוויון (גיני)	% השכירים המשתכרים עד שכר המינימום	במשך השנה			לחודש עבודה				
		אחוז השינוי	2002	2001	אחוז השינוי	2002	2001		
0.3812	42.6	18.4	5,436	4,591	9.0	6,916	6,342	1,405	חורפיש
0.4808	41.0	-1.0	6,762	6,833	-3.8	8,192	8,513	116,039	חיפה
0.3742	46.0	4.8	4,524	4,318	3.0	5,692	5,525	3,384	חצור הגלילית
0.3937	48.2	3.1	4,597	4,460	-2.6	5,792	5,946	16,729	טבריה
0.3064	61.7	7.6	3,139	2,918	4.8	4,598	4,389	1,419	טובא-זנגרייה
0.3471	54.8	7.5	3,738	3,476	4.8	4,932	4,704	2,249	טורעאן
0.3296	51.1	2.2	3,913	3,827	0.5	5,174	5,146	7,795	טייבה
0.3537	49.2	-1.5	4,184	4,250	-2.6	5,344	5,486	4,661	טירה
0.3862	46.6	0.7	4,605	4,570	-1.2	5,715	5,787	7,571	טירת כרמל
0.3304	56.9	8.2	3,540	3,273	3.9	4,733	4,554	5,648	טמרה
0.4211	42.0	8.1	5,740	5,308	2.3	6,946	6,789	909	יבנאל
0.4651	38.0	16.3	7,205	6,195	14.3	8,800	7,700	13,911	יבנה
0.4460	32.7	3.4	7,903	7,641	2.0	9,390	9,206	11,536	יהוד-נווה אפרים
0.3509	51.8	0.5	4,019	3,998	-1.7	5,252	5,342	3,498	יפיע
0.3832	33.7	3.9	6,480	6,236	2.5	7,726	7,539	8,007	יקנעם עלית
0.3769	45.5	-4.9	4,739	4,984	-6.8	6,035	6,479	3,083	ירוחם
0.4654	42.0	5.5	5,940	5,633	1.7	7,224	7,103	187,707	ירושלים
0.3431	56.9	0.4	3,731	3,717	-1.1	5,243	5,300	2,132	כאבול
0.3446	50.7	8.0	4,042	3,742	3.2	5,412	5,244	746	כאוכב אבו אל-היג'א
0.4714	28.3	6.5	10,929	10,257	4.6	13,106	12,531	4,665	כוכב יאיר
0.4098	58.3	1.5	3,878	3,822	-2.8	5,350	5,504	825	כוכב יעקב
0.2960	52.4	-1.0	3,656	3,694	1.6	5,134	5,054	1,253	כסיפה
0.3743	46.9	-2.2	4,672	4,779	-1.7	5,868	5,968	1,741	כסרא-סמיע
0.3223	55.6	4.0	3,577	3,439	4.4	4,889	4,685	894	כעביה-טבאש-חג'אג'רה
0.3673	44.5	-0.4	4,779	4,797	-1.0	5,958	6,017	499	כפר ברא
0.4205	25.5	0.9	10,158	10,065	-0.7	11,987	12,068	2,394	כפר ורדים
0.3849	42.7	4.8	4,960	4,730	1.9	6,086	5,972	1,169	כפר חב"ד
0.3649	51.4	0.1	4,159	4,156	-2.6	5,287	5,429	2,661	כפר יאסיף
0.4081	36.6	1.5	6,516	6,422	-0.2	7,964	7,977	4,834	כפר יונה
0.3787	42.1	1.3	5,305	5,238	0.7	6,448	6,406	971	כפר כמא
0.3654	59.1	1.9	3,552	3,487	-0.6	4,804	4,834	3,292	כפר כנא
0.3382	64.9	13.7	3,264	2,870	5.7	4,649	4,397	2,592	כפר מנדא
0.3034	47.1	2.7	4,121	4,014	3.0	5,331	5,173	484	כפר מצר

לוח מס' 2 (המשך)

2002		השכר הממוצע (ש"ח)						מספר השכירים (2002)	היישובים לפי סדר א'-ב'
מדד אי-השוויון (גי'ני)	% השכירים המשתכרים עד שכר המינימום	במשך השנה			לחודש עבודה				
		אחוז השינוי	2002	2001	אחוז השינוי	2002	2001		
0.4591	34.8	1.6	7,826	7,706	-0.2	9,348	9,362	38,247	כפר סבא
0.3244	51.3	-2.0	3,876	3,956	-1.0	5,020	5,073	3,571	כפר קאסם
0.3792	52.2	3.5	4,348	4,202	1.5	5,812	5,729	3,672	כפר קרע
0.4384	29.8	5.3	9,113	8,657	2.5	10,804	10,537	1,144	כפר תבור
0.3979	39.7	-0.6	5,583	5,616	-2.1	6,870	7,019	20,004	כרמיאל
0.4187	24.4	1.2	11,662	11,526	1.1	13,584	13,437	2,574	להבים
0.3754	43.1	-0.3	4,990	5,005	-1.4	6,208	6,295	26,349	לוד
0.3876	20.8	0.8	10,308	10,230	0.6	12,057	11,980	845	לפיד
0.3283	52.1	6.5	3,709	3,483	2.2	5,150	5,040	1,019	לקיה
0.4724	32.6	10.9	9,150	8,250	7.0	10,922	10,206	9,403	מבשרת ציון
0.3251	70.5	-0.3	2,777	2,785	-0.3	4,235	4,250	2,322	מגדל שמס
0.3869	51.0	3.0	4,488	4,357	-2.2	5,761	5,888	4,159	מגאר
0.3806	45.6	0.9	4,693	4,652	-0.7	5,854	5,894	10,049	מגדל העמק
0.4058	66.2	11.7	3,226	2,888	2.2	4,320	4,226	3,572	מודיעין עילית
0.4257	23.3	10.5	10,594	9,590	8.6	12,258	11,292	20,779	מודיעין-מכבים-רעות
0.3182	50.6	5.0	3,810	3,629	3.7	5,102	4,919	625	מוקיבלה
0.4308	32.3	2.9	8,522	8,284	1.8	10,224	10,045	3,320	מזכרת בתיה
0.3714	49.6	-0.4	4,349	4,367	-3.3	5,425	5,611	890	מזרעה
0.4138	26.0	2.5	10,562	10,309	0.2	12,255	12,234	3,098	מיתר
0.3145	66.6	11.6	2,981	2,670	8.5	4,346	4,004	914	מסעדה
0.3703	39.7	-1.1	5,469	5,530	-2.5	6,841	7,016	929	מעיליא
0.3623	30.0	2.9	6,794	6,601	1.6	7,987	7,864	11,955	מעלה אדומים
0.3464	59.0	3.3	3,535	3,422	2.2	4,961	4,856	2,366	מעלה עירון
0.3574	41.2	2.6	4,863	4,740	0.7	6,031	5,986	8,595	מעלות-תרשיחא
0.4103	43.1	0.2	5,863	5,849	-1.9	7,318	7,463	2,164	מצפה רמון
0.3956	28.6	3.3	8,355	8,086	1.4	9,872	9,735	685	מרכז שפירא
0.3387	57.0	-1.3	3,573	3,622	-1.3	4,851	4,915	1,043	משהד
0.3841	19.4	2.6	10,670	10,400	0.4	12,188	12,140	1,107	מתן
0.4098	37.2	1.6	6,240	6,144	-1.1	7,479	7,559	22,127	נהרייה
0.3943	44.1	13.8	5,306	4,662	2.6	6,783	6,608	817	נווה דקלים
0.4294	24.4	-8.3	9,362	10,210	-7.3	11,025	11,895	205	נוף איילון
0.4659	27.8	0.3	8,186	8,160	4.6	9,683	9,253	839	נורדייה
0.3336	49.5	1.2	3,958	3,912	-0.1	5,143	5,151	2,103	נחף



לוח מס' 2 (המשך)

2002		השכר הממוצע (ש"ח)						מספר השכירים (2002)	היישובים לפי סדר א'-ב'
מדד אי-השוויון (גיני)	% השכירים המשתכרים עד שכר המינימום	במשך השנה			לחודש עבודה				
		אחוז השינוי	2002	2001	אחוז השינוי	2002	2001		
0.4449	34.9	1.8	7,667	7,534	0.0	9,160	9,158	12,314	נס ציונה
0.3754	50.5	0.4	4,276	4,258	-1.8	5,509	5,608	16,642	נצרת
0.3845	44.4	0.5	4,746	4,723	-3.0	5,842	6,024	19,445	נצרת עילית
0.4235	38.1	0.6	6,431	6,390	-0.4	7,726	7,759	9,636	נשר
0.3693	50.4	5.4	4,122	3,910	1.2	5,343	5,277	6,943	נתיבות
0.4354	45.3	0.2	5,367	5,359	-2.3	6,661	6,814	69,675	נתניה
0.3692	45.2	-4.3	4,752	4,964	-4.9	5,978	6,284	1,061	סאג'ור
0.5495	25.1	23.3	16,008	12,981	21.5	18,694	15,387	1,422	סביון
0.3582	55.5	3.2	3,622	3,509	3.3	4,805	4,650	564	סולם
0.3387	56.9	4.9	3,635	3,466	0.9	4,969	4,926	5,801	סח'נין
0.3272	61.8	15.7	3,291	2,845	12.6	4,795	4,259	369	עוזייר
0.4597	27.1	-0.2	12,292	12,319	-2.0	14,367	14,657	3,503	עומר
0.3802	48.2	3.9	4,690	4,516	-0.5	5,892	5,922	1,340	עיילבון
0.3229	57.7	-10.6	3,329	3,724	-10.5	4,738	5,293	832	עילוט
0.3282	57.2	7.2	3,481	3,247	1.7	4,634	4,555	2,001	עין מאהל
0.3791	47.7	4.5	4,686	4,483	0.7	5,871	5,831	9,125	עיר החמישה
0.3780	46.3	1.6	4,605	4,533	-0.9	5,801	5,853	17,249	עכו
0.4247	55.6	-2.6	4,123	4,231	-1.3	5,692	5,769	554	עמנואל
0.3954	42.9	1.5	5,202	5,127	-0.7	6,414	6,457	16,907	עפולה
0.4209	41.4	3.9	5,724	5,511	0.8	7,252	7,194	881	עפרה
0.3419	58.6	3.8	3,662	3,529	0.0	5,010	5,012	3,944	עראבה
0.4303	45.1	-4.8	5,268	5,535	-6.6	6,612	7,075	10,694	ערד
0.3544	55.5	-1.7	3,876	3,941	-3.1	5,254	5,423	3,591	ערערה
0.2970	52.6	5.7	3,541	3,352	5.7	5,146	4,868	1,052	ערערה-בנגב
0.4570	38.6	3.5	6,836	6,603	2.2	8,409	8,226	1,826	עתלית
0.3199	56.9	-0.6	3,388	3,410	-2.8	4,516	4,648	2,587	פורידיס
0.3609	48.8	4.9	4,358	4,153	-0.5	5,515	5,545	987	פסוטה
0.3976	47.9	3.8	4,836	4,658	1.4	6,059	5,974	1,588	פקיעין (בוקיעה)
0.4160	39.4	1.4	5,985	5,904	-0.9	7,271	7,339	12,181	פרדס חנה-כרכור
0.4520	30.5	4.5	9,052	8,661	2.5	10,900	10,639	2,515	פרדסייה
0.4255	37.0	0.2	6,400	6,386	-1.5	7,657	7,775	81,389	פתח תקווה
0.3600	20.4	5.2	9,560	9,091	3.9	10,926	10,519	1,296	צור הדסה
0.4276	29.3	1.3	8,506	8,398	0.6	10,083	10,024	5,739	צורן-קדימה

לוח מס' 2 (המשך)

2002		השכר הממוצע (ש"ח)						מספר השכירים (2002)	היישובים לפי סדר א'-ב'
מדד אי-השוויון (גיני)	% השכירים המשתכרים עד שכר המינימום	במשך השנה			לחודש עבודה				
		אחוז השינוי	2002	2001	אחוז השינוי	2002	2001		
0.4199	48.2	1.0	4,831	4,783	-2.8	6,019	6,192	8,630	צפת
0.4169	42.7	-0.8	5,962	6,010	-1.1	7,619	7,703	1,184	קדומים
0.5244	28.3	19.5	12,625	10,566	14.3	15,215	13,312	1,339	קיסריה
0.3248	46.5	5.8	4,378	4,136	6.4	5,733	5,386	2,833	קלנסווה
0.4038	34.1	1.4	6,781	6,691	0.1	8,371	8,359	1,234	קציר-חריש
0.3973	46.2	3.4	4,922	4,761	2.6	6,308	6,149	3,038	קצרין
0.4647	32.2	1.5	8,390	8,269	-0.8	9,834	9,918	11,956	קריית אונו
0.3902	48.4	5.7	4,396	4,157	1.1	5,647	5,586	2,099	קריית ארבע
0.4179	42.8	0.9	5,511	5,461	-1.8	6,760	6,881	20,454	קריית אתא
0.4264	39.7	0.7	6,119	6,074	-1.9	7,382	7,527	17,514	קריית ביאליק
0.3663	46.1	2.6	4,604	4,487	1.5	5,891	5,805	18,776	קריית גת
0.4634	34.4	-1.9	8,198	8,359	-6.0	9,740	10,357	6,473	קריית טבעון
0.4048	45.4	0.7	4,911	4,879	-1.7	6,022	6,126	16,735	קריית ים
0.4883	54.9	-2.2	4,947	5,057	-5.8	6,642	7,051	430	קריית יערים
0.4269	38.4	-0.3	6,359	6,376	-3.0	7,627	7,865	18,628	קריית מוצקין
0.3696	51.1	1.3	4,075	4,023	0.2	5,387	5,378	6,832	קריית מלאכי
0.3844	40.3	1.7	5,638	5,542	1.3	6,951	6,862	3,842	קריית עקרון
0.3725	43.2	3.3	4,956	4,796	2.2	6,186	6,053	10,087	קריית שמונה
0.4214	37.9	4.2	6,314	6,060	2.2	7,903	7,732	2,416	קרני שומרון
0.3715	46.2	1.5	4,773	4,703	-2.5	5,900	6,053	2,278	ראמה
0.4314	32.2	5.2	7,679	7,299	3.0	9,119	8,853	14,437	ראש העין
0.4257	40.4	5.1	6,386	6,075	0.4	7,917	7,883	1,026	ראש פינה
0.4283	35.4	0.5	6,976	6,943	-1.0	8,351	8,433	101,285	ראשון לציון
0.3070	54.7	3.4	3,608	3,489	1.5	5,110	5,036	5,103	רהט
0.4519	38.9	-0.7	7,051	7,102	-2.0	8,586	8,761	44,943	רחובות
0.3387	52.5	7.2	3,868	3,608	1.5	5,181	5,104	2,755	ריינה
0.3942	50.5	2.4	4,303	4,200	-0.6	5,302	5,335	1,858	רכסים
0.3713	45.6	-1.8	4,647	4,732	-3.0	5,793	5,972	23,565	רמלה
0.5181	25.7	13.2	12,754	11,262	10.6	14,948	13,520	1,409	רמת אפעל
0.4465	34.6	-1.2	7,320	7,412	-3.2	8,645	8,935	59,399	רמת גן
0.5062	31.5	7.1	9,871	9,216	5.0	11,704	11,152	17,304	רמת השרון
0.4279	30.8	3.1	8,731	8,464	0.7	10,420	10,342	2,328	רמת ישי
0.4898	33.7	4.4	9,247	8,855	2.4	11,169	10,908	31,041	רעננה

לוח מס' 2 (המשך)

2002		השכר הממוצע (ש"ח)						מספר השכירים (2002)	היישובים לפי סדר א'-ב'
מדד אי-השוויון (גיני)	% השכירים המשתכרים עד שכר המינימום	במשך השנה			לחודש עבודה				
		אחוז השינוי	2002	2001	אחוז השינוי	2002	2001		
0.3147	49.7	5.4	3,903	3,702	2.0	5,122	5,023	1,255	שבלי - אום אל-גנם
0.2993	47.7	6.1	3,922	3,696	0.9	5,243	5,197	688	שגב-שלום
0.3264	53.8	5.6	3,695	3,499	3.1	4,919	4,769	6,692	שגור
0.3613	47.9	4.3	4,173	4,002	0.5	5,264	5,237	8,711	שדרות
0.4018	20.0	1.8	11,508	11,302	1.7	13,123	12,903	6,285	שוהם
0.3209	51.0	1.7	3,692	3,630	1.0	4,723	4,674	569	שייח' דנון
0.3561	40.7	4.4	5,085	4,869	1.9	6,321	6,202	2,551	שלומי
0.3117	54.4	-5.1	3,531	3,719	-2.4	4,833	4,950	1,258	שעב
0.3896	29.3	0.2	7,666	7,648	-0.2	9,156	9,171	1,683	שערי תקווה
0.3646	50.4	0.4	4,266	4,251	-0.6	5,523	5,557	8,058	שפרעם
0.4936	37.7	1.0	7,287	7,214	-1.1	8,865	8,965	182,091	תל אביב - יפו
0.4666	30.4	6.1	9,285	8,749	4.4	11,071	10,603	3,267	תל מונד
0.3318	54.3	-0.5	3,656	3,674	1.2	5,173	5,114	1,236	תל שבע

לוח מס' 3 - שכר ממוצע חודשי ושנתי של שכירים, אחוז השכירים ששכרם אינו גבוה משכר המינימום ומדד אי-השוויון, לפי מועצה אזורית - 2002, 2001

2002		השכר הממוצע (ש"ח)						מספר השכירים (2002)	מועצה אזורית
מדד אי-השוויון (גי'ני)	% השכירים המשתכרים עד שכר המינימום	במשך השנה			לחודש עבודה				
		אחוז השינוי	2002	2001	אחוז השינוי	2002	2001		
0.4338	39.8	5.0	6,598	6,283	4.8	7,858	7,500	220,202	<b>סך כל מועצות אזוריות</b>
0.3628	55.4	10.9	3,942	3,554	6.0	5,328	5,029	1,179	אל-בטוף
0.4352	37.2	5.5	6,758	6,405	6.4	8,327	7,827	521	אלונה
0.5435	32.0	3.4	10,724	10,371	-0.6	12,438	12,515	2,114	אפעל
0.3485	44.9	7.3	5,191	4,839	7.3	5,998	5,590	4,019	אשכול
0.4104	31.3	1.4	7,344	7,242	2.0	8,828	8,654	6,216	באר טוביה
0.3239	48.7	3.5	3,968	3,832	2.9	5,097	4,951	1,531	בוסתן-אל-מרג'
0.3505	40.1	-0.4	5,134	5,155	-0.3	5,695	5,714	2,359	בני שמעון
0.3621	54.9	6.2	4,877	4,592	8.4	5,657	5,217	3,753	בקעת בית שאן
0.4444	35.6	5.0	7,442	7,085	4.0	8,647	8,314	2,300	ברנר
0.4739	29.9	9.6	10,001	9,123	7.0	12,006	11,219	1,656	גדרות
0.3821	39.1	0.3	5,470	5,454	0.6	6,738	6,695	4,792	גולן
0.4186	40.2	5.8	6,346	5,997	4.4	7,848	7,515	3,590	גוש עציון
0.4568	37.3	3.8	7,805	7,523	3.3	9,261	8,967	7,268	גזר
0.4486	32.9	2.2	8,924	8,734	2.1	10,419	10,209	1,877	גן רוהה
0.4478	31.0	4.5	8,294	7,937	3.0	9,742	9,457	7,953	דרום השרון
0.3783	44.5	4.4	5,278	5,057	3.4	6,195	5,991	8,006	הגלבוע
0.3649	49.0	1.6	4,959	4,879	9.8	5,799	5,281	6,166	הגליל העליון
0.4133	38.3	3.8	6,944	6,690	1.1	8,172	8,085	3,288	הגליל התחתון
0.3754	45.1	6.0	5,116	4,826	3.5	6,745	6,515	889	הערבה התיכונה
0.3968	41.8	0.0	5,734	5,735	1.7	7,262	7,137	1,543	הר חברון
0.4552	38.6	3.1	6,506	6,309	4.0	7,435	7,151	3,698	זבולון
0.3302	56.4	5.7	4,616	4,369	4.1	5,180	4,976	1,256	חבל אילות
0.4428	50.3	-1.5	6,124	6,217	-6.7	7,200	7,715	1,343	חבל יבנה
0.4334	32.0	2.0	7,703	7,551	1.8	9,299	9,137	5,960	חבל מודיעין
0.4447	37.5	19.7	7,101	5,933	19.4	8,361	7,003	3,855	חוף אשקלון
0.4875	34.3	10.9	7,520	6,778	9.3	8,829	8,080	5,990	חוף הכרמל
0.4982	42.8	11.7	7,602	6,804	13.0	8,895	7,873	3,351	חוף השרון

לוח מס' 3 (המשך)

2002		השכר הממוצע (ש"ח)						מספר השכירים (2002)	מועצה אזורית
מדד אי-השוויון (גיני)	% השכירים המשתכרים עד שכר המינימום	במשך השנה			לחודש עבודה				
		אחוז השינוי	2002	2001	אחוז השינוי	2002	2001		
0.3729	42.7	11.0	5,137	4,629	4.7	6,584	6,287	2,480	חוף עזה
0.3854	49.6	1.5	5,682	5,596	-1.1	6,493	6,565	2,115	יזאב
0.4496	32.0	2.9	8,030	7,801	1.9	9,609	9,425	6,173	לב השרון
0.3688	36.4	6.3	5,799	5,454	3.3	7,036	6,811	2,542	לכיש
0.3862	37.3	5.1	6,323	6,017	3.6	7,887	7,610	2,358	מבואות החרמון
0.3874	59.7	5.0	5,147	4,903	2.8	5,741	5,585	4,023	מגידו
0.3640	41.9	8.3	5,578	5,149	10.7	6,478	5,855	375	מגילות
0.3830	49.1	4.9	5,136	4,897	9.3	6,046	5,533	7,445	מטה אשר
0.4253	38.0	2.3	6,753	6,598	0.7	8,412	8,355	11,454	מטה בנימין
0.4119	35.2	7.6	6,722	6,246	6.5	7,976	7,487	12,479	מטה יהודה
0.3896	45.6	3.7	5,559	5,363	2.6	6,472	6,309	4,634	מנשה
0.3953	37.1	3.4	6,196	5,990	0.5	7,637	7,596	2,768	מעלה יוסף
0.3885	46.9	2.3	4,805	4,699	-1.3	6,135	6,213	3,784	מרום הגליל
0.3831	35.6	1.0	6,161	6,101	-1.0	7,357	7,430	3,034	מרחבים
0.4271	31.7	0.3	8,723	8,697	-0.5	10,592	10,647	6,284	משגב
0.4038	48.3	-1.3	5,282	5,354	-0.7	6,386	6,431	685	נחל שורק
0.3627	51.4	1.1	4,955	4,900	2.5	5,672	5,532	4,666	עמק הירדן
0.4445	35.1	4.3	7,546	7,237	2.7	8,910	8,674	13,332	עמק חפר
0.4506	39.8	6.9	7,782	7,277	6.0	9,023	8,514	10,749	עמק זרעאל
0.4411	37.8	2.4	6,399	6,252	0.2	7,727	7,711	3,502	עמק לוד
0.3637	35.3	4.4	5,620	5,383	1.5	6,930	6,831	1,527	ערבות הירדן
0.4106	50.7	10.1	5,997	5,447	16.3	7,053	6,067	1,430	רמת נגב
0.3794	45.0	2.1	5,198	5,093	0.3	6,222	6,202	2,542	שדות נגב
0.4116	36.5	2.3	6,574	6,425	1.2	8,186	8,089	7,561	שומרון
0.3776	44.0	2.7	5,527	5,382	7.4	6,234	5,802	2,480	שער הנגב
0.4031	45.4	3.1	5,510	5,345	2.1	6,724	6,589	2,780	שפיר
0.3654	53.3	0.2	4,995	4,985	5.1	6,018	5,728	527	תמר

**לוח מס' 4 - שכר ממוצע חודשי ושנתי של שכירים, אחוז השכירים ששכרם אינו גבוה משכר המינימום ומדד אי-השוויון, לפי מחוז ונפה - 2002, 2001**

2002		השכר הממוצע (ש"ח)						מספר השכירים (2002)	מחוז ונפה
מדד אי-השוויון (ג'יני)	% השכירים המשתכרים עד שכר המינימום	במשך השנה			לחודש עבודה				
		אחוז השינוי	2002	2001	אחוז השינוי	2002	2001		
0.4681	40.9	2.2	6,226	6,089	0.2	7,619	7,604	2,571,629	<b>סך הכול</b>
0.4416	41.4	5.7	6,058	5,732	2.2	7,371	7,212	227,164	ירושלים
0.4416	41.4	5.7	6,058	5,732	2.2	7,371	7,212	227,164	ירושלים
0.3975	46.4	2.2	4,995	4,886	0.5	6,258	6,227	387,295	הצפון
0.3928	46.0	2.6	4,990	4,863	3.0	6,200	6,018	37,798	צפת
0.4027	47.0	2.7	5,072	4,939	-0.7	6,258	6,303	35,766	כנרת
0.3968	46.6	2.4	4,979	4,860	0.5	6,184	6,152	134,767	זרעאל
0.3984	45.8	2.0	5,046	4,949	0.1	6,367	6,363	165,618	עכו
0.3843	52.1	1.2	4,338	4,288	1.1	5,806	5,745	13,346	גולן
0.4497	42.7	1.1	6,015	5,950	-1.3	7,380	7,475	334,722	חיפה
0.4552	41.2	-0.1	6,305	6,313	-2.7	7,647	7,857	225,743	חיפה
0.4329	45.8	4.1	5,414	5,203	2.1	6,807	6,665	108,979	חדרה
0.4495	37.1	2.5	7,056	6,884	0.9	8,526	8,449	661,648	המרכז
0.4461	42.0	2.1	6,075	5,950	0.3	7,484	7,465	130,033	השרון
0.4604	35.2	2.5	7,610	7,424	0.8	9,129	9,054	234,445	פתח תקוה
0.4397	36.6	4.7	6,978	6,666	3.4	8,438	8,164	95,527	רמלה
0.4374	36.4	1.7	7,080	6,962	0.3	8,520	8,497	201,643	רחובות
0.4616	38.3	0.9	6,820	6,759	-1.3	8,212	8,321	526,458	תל-אביב
0.4616	38.3	0.9	6,820	6,759	-1.3	8,212	8,321	526,458	תל-אביב
0.4157	44.2	2.2	5,413	5,299	0.2	6,778	6,766	354,534	הדרום
0.4102	44.7	3.7	5,253	5,065	2.0	6,564	6,438	167,982	אשקלון
0.4200	43.8	0.9	5,558	5,509	-1.3	6,971	7,063	186,552	באר שבע
0.4176	38.1	2.6	6,410	6,246	1.0	7,896	7,821	77,301	יהודה ושומרון
0.3729	42.7	11.0	5,137	4,629	4.7	6,584	6,287	2,480	חבל עזה

**לוח מס' 4 - שכר ממוצע חודשי ושנתי של שכירים, אחוז השכירים ששכרם אינו גבוה ממשכר המינימום ומדד אי-השוויון, לפי מחוז ונפה - 2002, 2001**

2002		השכר הממוצע (ש"ח)						מספר השכירים (2002)	מחוז ונפה
מדד אי-השוויון (ג'יני)	% השכירים המשתכרים עד שכר המינימום	במשך השנה			לחודש עבודה				
		אחוז השינוי	2002	2001	אחוז השינוי	2002	2001		
0.4681	40.9	2.2	6,226	6,089	0.2	7,619	7,604	2,571,629	<b>סך הכול</b>
0.4416	41.4	5.7	6,058	5,732	2.2	7,371	7,212	227,164	ירושלים
0.4416	41.4	5.7	6,058	5,732	2.2	7,371	7,212	227,164	ירושלים
0.3975	46.4	2.2	4,995	4,886	0.5	6,258	6,227	387,295	הצפון
0.3928	46.0	2.6	4,990	4,863	3.0	6,200	6,018	37,798	צפת
0.4027	47.0	2.7	5,072	4,939	-0.7	6,258	6,303	35,766	כנרת
0.3968	46.6	2.4	4,979	4,860	0.5	6,184	6,152	134,767	זרעאל
0.3984	45.8	2.0	5,046	4,949	0.1	6,367	6,363	165,618	עכו
0.3843	52.1	1.2	4,338	4,288	1.1	5,806	5,745	13,346	גולן
0.4497	42.7	1.1	6,015	5,950	-1.3	7,380	7,475	334,722	חיפה
0.4552	41.2	-0.1	6,305	6,313	-2.7	7,647	7,857	225,743	חיפה
0.4329	45.8	4.1	5,414	5,203	2.1	6,807	6,665	108,979	חדרה
0.4495	37.1	2.5	7,056	6,884	0.9	8,526	8,449	661,648	המרכז
0.4461	42.0	2.1	6,075	5,950	0.3	7,484	7,465	130,033	השרון
0.4604	35.2	2.5	7,610	7,424	0.8	9,129	9,054	234,445	פתח תקוה
0.4397	36.6	4.7	6,978	6,666	3.4	8,438	8,164	95,527	רמלה
0.4374	36.4	1.7	7,080	6,962	0.3	8,520	8,497	201,643	רחובות
0.4616	38.3	0.9	6,820	6,759	-1.3	8,212	8,321	526,458	תל-אביב
0.4616	38.3	0.9	6,820	6,759	-1.3	8,212	8,321	526,458	תל-אביב
0.4157	44.2	2.2	5,413	5,299	0.2	6,778	6,766	354,534	הדרום
0.4102	44.7	3.7	5,253	5,065	2.0	6,564	6,438	167,982	אשקלון
0.4200	43.8	0.9	5,558	5,509	-1.3	6,971	7,063	186,552	באר שבע
0.4176	38.1	2.6	6,410	6,246	1.0	7,896	7,821	77,301	יהודה ושומרון
0.3729	42.7	11.0	5,137	4,629	4.7	6,584	6,287	2,480	חבל עזה

לוח מס' 5 - שכר ממוצע חודשי ושנתי של שכירים (ש"ח), לפי מין ויישוב - 2001, 2002

נשים				מספר השכירים (2002)	גברים				מספר השכירים (2002)	היישובים לפי סדר א'-ב'
השכר הממוצע (ש"ח)					השכר הממוצע (ש"ח)					
במשך השנה		לחודש עבודה			במשך השנה		לחודש עבודה			
2002	2001	2002	2001	2002	2001	2002	2001			
4,620	4,636	5,674	5,835	1,263,779	7,778	7,468	9,487	9,257	1,307,850	<b>סך הכול</b>
2,908	2,815	3,687	3,629	391	4,431	4,474	5,832	5,738	882	אבו גוש
5,976	5,834	7,298	7,257	1,870	12,133	11,237	14,469	13,616	1,935	אבן יהודה
2,109	1,978	2,919	3,028	2,157	3,808	3,526	5,302	5,000	5,974	אום אל-פחם
3,171	3,220	4,121	4,334	3,956	5,354	5,187	6,723	6,698	3,920	אופקים
4,295	4,436	5,199	5,445	6,316	6,890	6,730	8,411	8,311	6,349	אור יהודה
3,301	3,301	4,191	4,305	3,487	5,073	4,867	6,531	6,279	3,522	אור עקיבא
6,401	6,549	7,750	7,881	1,150	11,874	11,660	13,800	13,904	1,138	אורנית
4,652	4,695	5,565	5,788	2,257	7,988	7,808	9,546	9,443	2,137	אזור
4,146	4,087	5,428	5,515	12,136	6,638	6,387	8,612	8,488	13,115	אילת
2,510	2,148	3,325	3,229	547	4,827	4,511	6,396	6,015	1,588	אכסאל
4,458	4,051	5,489	5,187	544	8,879	8,533	11,131	10,951	556	אלון שבות
4,336	4,463	5,117	5,476	581	7,153	7,226	8,594	8,716	495	אליכין
2,781	2,760	3,891	3,938	2,781	6,271	6,185	7,625	7,673	1,829	אלעד
5,633	5,555	6,769	6,884	1,335	10,471	9,998	12,256	12,035	1,411	אלפי מנשה
6,043	5,868	7,268	7,452	760	12,410	12,169	15,029	14,757	749	אלקנה
2,856	2,746	3,802	3,788	918	4,684	4,657	5,968	5,973	1,637	אעבלין
5,058	4,949	6,250	6,075	1,267	10,483	10,256	12,760	12,430	1,181	אפרתה
4,163	4,138	5,224	5,191	3,873	6,655	6,623	8,069	8,091	4,160	אריאל
3,816	3,816	4,827	4,912	35,637	7,079	6,760	8,689	8,441	37,057	אשדוד
3,590	3,609	4,590	4,730	20,008	6,333	5,959	7,912	7,646	20,948	אשקלון
2,730	2,593	3,668	3,696	2,437	4,926	4,740	6,412	6,142	4,930	באקה-ג'ת
4,717	4,842	5,774	5,833	1,339	7,524	7,315	9,126	9,127	1,401	באר יעקב
4,190	4,181	5,203	5,352	37,790	7,243	7,127	8,861	8,913	38,517	באר שבע
1,959	2,164	3,122	3,331	521	4,115	3,937	5,841	5,745	907	בועינה-נוג'ידאת
1,610	1,484	2,768	2,686	408	3,711	3,601	5,266	5,177	987	בוקעאתא
1,553	1,683	2,489	2,820	422	4,604	4,432	5,965	5,915	1,151	ביר אל-מכסור
4,095	3,797	5,198	5,031	760	7,799	8,046	9,947	9,953	692	בית אל
5,977	6,030	7,255	7,088	544	10,329	10,523	12,087	12,355	597	בית אריה
2,179	2,046	3,213	3,118	1,064	6,595	6,067	7,907	7,526	1,732	בית ג'ן
4,916	5,084	5,934	6,317	1,129	8,654	8,350	10,370	10,105	1,059	בית דגן
3,555	3,466	4,515	4,536	3,437	5,655	5,611	6,976	6,949	3,693	בית שאן
3,591	3,450	4,620	4,599	8,188	7,097	7,063	8,694	8,738	7,684	בית שמש



לוח מס' 5 (המשך)

נשים				מספר השכירים (2002)	גברים				מספר השכירים (2002)	הישובים לפי סדר א-ב'
השכר הממוצע (ש"ח)					השכר הממוצע (ש"ח)					
במשך השנה		לחודש עבודה			במשך השנה		לחודש עבודה			
2002	2001	2002	2001	2002	2001	2002	2001			
2,509	2,361	3,460	3,413	2,052	4,641	4,553	5,830	5,919	1,197	ביתר עילית
3,716	3,725	4,545	4,713	19,200	6,227	6,117	7,357	7,410	13,180	בני ברק
3,765	3,746	4,567	4,573	1,540	6,157	6,028	7,356	7,255	1,592	בני עי"ש
5,548	5,517	6,693	6,927	1,970	11,335	10,705	13,202	12,827	1,946	בנימינה-גבעת עדה
1,994	2,062	3,059	3,283	402	4,049	3,848	5,519	5,206	1,181	בסמ"ה
2,285	2,268	3,249	3,279	440	4,569	4,555	5,686	5,747	971	בסמת טבעון
5,752	5,507	6,916	6,885	976	11,812	11,801	13,315	13,404	925	בת חפר
3,826	3,925	4,654	4,894	31,900	5,764	5,716	7,084	7,167	29,997	בת ים
2,476	2,505	3,445	3,515	1,484	4,178	4,171	5,610	5,651	2,543	ג'דידה-מכר
2,673	2,574	3,628	3,627	523	3,869	3,729	5,568	5,384	965	ג'לג'וליה
1,963	2,008	2,892	2,960	1,217	3,385	3,459	4,444	4,446	1,748	ג'סר א-זרקא
3,707	3,298	4,713	4,591	467	5,608	5,752	7,080	7,389	506	ג'ש (גוש חלב)
5,803	5,709	6,904	6,857	2,416	9,394	9,129	10,949	10,990	2,280	גבעת זאב
6,261	6,273	7,515	7,667	3,870	11,439	11,063	13,313	13,106	3,619	גבעת שמואל
6,267	6,470	7,295	7,781	12,367	10,690	10,456	12,452	12,432	10,679	גבעתיים
5,097	5,118	6,269	6,407	2,526	9,388	8,966	11,065	10,843	2,646	גדרה
5,011	5,059	6,137	6,208	2,593	9,713	9,580	11,331	11,243	2,604	גן יבנה
5,330	5,067	6,247	6,094	469	9,796	9,268	11,080	10,745	468	גן נר
6,464	6,618	7,678	8,019	2,732	11,222	10,776	13,309	12,986	2,595	גני תקווה
2,436	2,447	3,336	3,411	2,501	6,518	6,173	7,874	7,627	4,511	דאלית אל-כרמל-עספיא
2,881	2,801	3,798	3,887	649	4,870	4,707	6,424	6,296	1,107	דבורייה
2,606	2,509	3,903	3,716	782	4,175	4,067	5,652	5,628	1,392	דייר חנא
3,434	3,522	4,402	4,754	5,932	6,642	7,049	8,272	8,813	6,643	דימונה
6,146	6,116	7,374	7,489	9,113	11,744	11,291	13,861	13,413	8,762	הוד השרון
5,805	5,848	6,981	7,236	20,477	10,505	9,932	12,574	12,086	19,817	הרצלייה
5,901	5,898	7,162	7,313	2,838	14,125	12,522	16,372	14,862	2,767	זכרון יעקב
2,677	2,884	3,727	3,880	405	4,994	4,849	6,432	6,191	753	זמר
2,212	2,056	3,110	3,065	351	4,767	4,615	5,957	5,824	1,021	זרזיר
4,061	4,043	4,996	5,117	17,166	6,914	6,512	8,560	8,165	16,612	חדרה
4,538	4,689	5,449	5,757	40,313	7,312	7,231	8,797	8,882	37,601	חולון
2,647	2,481	3,613	3,543	229	4,711	4,498	6,033	5,863	792	חורה
2,507	2,134	3,785	3,464	478	6,946	6,034	8,174	7,666	927	חורפיש
4,883	5,042	5,872	6,266	60,327	8,796	8,675	10,743	10,836	55,712	חיפה

לוח מס' 5 (המשך)

נשים				מספר השכירים (2002)	גברים				מספר השכירים (2002)	הישובים לפי סדר א'-ב'
השכר הממוצע (ש"ח)					השכר הממוצע (ש"ח)					
במשך השנה		לחודש עבודה			במשך השנה		לחודש עבודה			
2002	2001	2002	2001	2002	2001	2002	2001			
3,274	3,216	4,207	4,224	1,653	5,717	5,403	7,053	6,740	1,731	חצור הגלילית
3,434	3,413	4,349	4,587	8,392	5,767	5,472	7,229	7,238	8,337	טבריה
1,864	1,690	3,197	3,009	590	4,046	3,659	5,369	5,032	829	טובא-זנגרייה
2,641	2,531	3,730	3,641	696	4,230	3,871	5,420	5,110	1,553	טורעאן
3,072	3,011	4,026	4,070	2,968	4,430	4,287	5,890	5,749	4,827	טייבה
3,159	3,168	4,006	4,169	1,849	4,857	4,876	6,235	6,225	2,812	טירה
3,427	3,486	4,218	4,365	3,815	5,800	5,640	7,262	7,221	3,756	טירת כרמל
2,581	2,406	3,538	3,478	1,996	4,064	3,714	5,362	5,071	3,652	טמרה
4,327	4,068	5,392	5,357	468	7,240	6,667	8,499	8,266	441	יבנאל
4,649	4,655	5,799	5,860	6,716	9,591	7,788	11,492	9,557	7,195	יבנה
5,615	5,599	6,717	6,845	5,810	10,225	9,808	12,065	11,637	5,726	יהוד-נווה אפרים
3,119	3,056	4,092	4,129	1,075	4,418	4,391	5,764	5,840	2,423	יפיע
4,424	4,392	5,430	5,422	3,990	8,522	8,129	9,881	9,621	4,017	יקנעם עילית
3,422	3,435	4,387	4,544	1,455	5,916	6,254	7,491	8,014	1,628	ירוחם
4,982	4,714	6,016	5,956	90,869	6,840	6,451	8,373	8,119	96,838	ירושלים
2,437	2,356	3,637	3,724	712	4,379	4,336	5,980	5,919	1,420	כאבול
2,595	2,565	3,761	3,823	309	5,065	4,511	6,434	6,085	437	כאוכב אבו אל-היג'א
6,599	6,627	8,089	8,345	2,352	15,331	14,141	17,989	16,742	2,313	כוכב יאיר
2,723	2,636	3,918	3,956	452	5,278	5,330	6,934	7,300	373	כוכב יעקב
2,013	2,174	3,156	3,174	219	4,004	4,089	5,501	5,505	1,034	כסיפה
2,517	2,442	3,315	3,327	719	6,188	6,463	7,526	7,615	1,022	כסרא-סמיע
1,812	1,877	2,940	2,921	298	4,459	4,305	5,650	5,486	596	כעביה-טבאש-חג'אג'רה
2,430	2,330	3,322	3,297	159	5,877	5,575	7,038	6,751	340	כפר ברא
6,663	6,501	8,037	8,073	1,207	13,712	13,520	15,831	15,687	1,187	כפר ורדים
4,129	3,848	5,159	5,019	640	5,965	5,810	7,163	7,060	529	כפר חב"ד
3,472	3,400	4,310	4,463	1,166	4,695	4,694	6,082	6,111	1,495	כפר יאסיף
4,749	4,747	5,917	6,000	2,391	8,245	8,119	9,894	9,915	2,443	כפר יונה
3,388	3,481	4,273	4,415	427	6,809	6,503	8,048	7,754	544	כפר כמא
2,595	2,458	3,609	3,576	1,028	3,987	3,905	5,325	5,312	2,264	כפר כנא
2,135	1,974	3,202	3,355	703	3,685	3,198	5,151	4,729	1,889	כפר מנדא
2,461	2,040	3,583	3,028	135	4,763	4,700	5,907	5,793	349	כפר מצר
5,528	5,571	6,626	6,833	19,846	10,304	9,986	12,262	12,008	18,401	כפר סבא
2,580	2,622	3,502	3,517	1,010	4,387	4,408	5,582	5,569	2,561	כפר קאסם
2,768	2,606	3,834	3,896	1,420	5,344	5,041	6,990	6,568	2,252	כפר קרע

לוח מס' 5 (המשך)

נשים				מספר השכירים (2002)	גברים				מספר השכירים (2002)	הישובים לפי סדר א-ב'
השכר הממוצע (ש"ח)					השכר הממוצע (ש"ח)					
במשך השנה		לחדש עבודה			במשך השנה		לחדש עבודה			
2002	2001	2002	2001	2002	2001	2002	2001			
6,114	6,077	7,454	7,551	572	12,113	11,515	13,973	13,705	572	כפר תבור
4,188	4,220	5,196	5,327	10,025	6,984	7,027	8,524	8,695	9,979	כרמיאל
7,814	7,704	9,174	9,166	1,327	15,756	15,752	18,201	17,964	1,247	להבים
3,760	3,819	4,686	4,841	12,626	6,121	6,066	7,604	7,577	13,723	לוד
6,831	6,629	8,218	7,974	405	13,508	13,645	15,408	15,590	440	לפיד
2,457	2,150	3,572	3,316	325	4,296	4,021	5,841	5,677	694	לקיה
6,804	6,139	8,092	7,619	4,888	11,689	10,511	14,008	12,957	4,515	מבשרת ציון
1,980	2,083	3,096	3,212	767	3,170	3,102	4,777	4,711	1,555	מגדל שמש
2,375	2,272	3,231	3,228	1,197	5,342	5,203	6,703	6,896	2,962	מגאר
3,492	3,610	4,394	4,586	5,109	5,935	5,708	7,337	7,212	4,940	מגדל העמק
2,463	2,162	3,358	3,238	2,682	5,529	5,098	7,017	6,967	890	מדיעין עילית
6,370	6,404	7,653	7,784	10,292	14,739	13,142	16,458	14,953	10,487	מדיעין-מכבים-רעות
2,672	2,586	3,798	3,870	190	4,307	3,990	5,625	5,238	435	מוקייבלה
5,600	5,693	6,931	6,967	1,663	11,455	11,093	13,333	13,320	1,657	מזכרת בתיה
2,605	2,744	3,389	3,724	300	5,235	5,064	6,396	6,362	590	מזרעה
7,065	7,040	8,283	8,394	1,568	14,146	13,624	16,242	16,091	1,530	מיתר
1,873	1,823	2,894	2,844	307	3,541	3,068	5,020	4,519	607	מסעדה
4,394	4,225	5,517	5,418	455	6,502	6,642	8,101	8,350	474	מעיליא
5,130	4,980	6,128	6,011	6,138	8,550	8,327	9,887	9,786	5,817	מעלה אדומים
2,123	2,026	3,184	3,150	585	3,998	3,800	5,496	5,267	1,781	מעלה עירון
3,654	3,527	4,563	4,527	4,023	5,928	5,818	7,304	7,243	4,572	מעלות-תרשיחא
3,546	3,560	4,625	4,784	958	7,704	7,807	9,296	9,549	1,206	מצפה רמון
5,327	5,121	6,424	6,260	359	11,689	11,185	13,509	13,258	326	מרכז שפירא
2,593	2,793	3,666	3,892	309	3,985	3,916	5,322	5,266	734	משהד
7,113	7,094	8,397	8,537	570	14,446	13,890	15,951	15,715	537	מתן
4,513	4,518	5,457	5,653	10,871	7,908	7,671	9,398	9,292	11,256	נהרייה
3,705	3,111	4,734	4,452	402	6,857	6,064	8,769	8,521	415	נווה דקלים
4,823	4,477	5,902	5,317	98	13,520	13,880	15,390	15,974	107	נוף איילון
6,132	6,569	7,292	7,482	442	10,473	9,932	12,316	11,208	397	נורדייה
2,670	2,453	3,528	3,431	651	4,536	4,581	5,850	5,874	1,452	נחף
5,443	5,524	6,561	6,761	6,348	10,032	9,660	11,876	11,660	5,966	נס ציונה
3,401	3,380	4,311	4,415	6,396	4,822	4,756	6,278	6,293	10,246	נצרת
3,825	3,811	4,665	4,850	9,877	5,696	5,625	7,080	7,192	9,568	נצרת עילית
4,665	4,710	5,625	5,759	4,850	8,222	8,089	9,838	9,755	4,786	נשר

לוח מס' 5 (המשך)

נשים				גברים				מספר השכירים (2002)	מספר השכירים (2002)	הישובים לפי סדר א'-ב'
השכר הממוצע (ש"ח)				השכר הממוצע (ש"ח)						
במשך השנה		לחודש עבודה		במשך השנה		לחודש עבודה				
2002	2001	2002	2001	2002	2001	2002	2001			
3,114	2,946	4,156	4,110	3,611	5,215	4,899	6,555	6,399	3,332	נתיבות
4,045	4,140	5,005	5,278	35,633	6,750	6,573	8,405	8,339	34,042	נתניה
2,347	2,457	3,246	3,497	422	6,340	6,257	7,526	7,493	639	סאג'ור
8,661	8,668	10,448	10,669	664	22,443	16,639	25,496	19,123	758	סביון
2,217	2,205	3,325	3,216	208	4,443	4,167	5,522	5,279	356	סולם
2,587	2,463	3,706	3,691	1,989	4,182	3,955	5,583	5,483	3,812	סח'נין
1,535	1,071	2,569	2,054	82	3,793	3,339	5,329	4,711	287	עזייר
8,196	8,490	9,629	10,232	1,768	16,466	16,083	19,146	18,897	1,735	עומר
3,364	3,004	4,231	4,080	558	5,636	5,533	7,074	7,093	782	עילבון
1,687	1,832	2,463	2,665	184	3,796	4,145	5,364	5,861	648	עילוט
2,273	2,163	3,232	3,316	519	3,905	3,556	5,083	4,871	1,482	עין מאהל
2,544	2,401	3,422	3,388	3,364	5,936	5,715	7,153	7,103	5,761	עיר החמישה
3,503	3,528	4,407	4,570	8,066	5,573	5,406	7,029	6,961	9,183	עכו
2,719	2,868	3,972	3,983	300	5,781	5,691	7,495	7,613	254	עמנואל
4,054	4,080	5,032	5,175	8,461	6,352	6,179	7,781	7,726	8,446	עפולה
3,832	3,661	5,016	4,965	476	7,947	7,617	9,704	9,536	405	עפרה
2,733	2,625	3,776	3,809	1,333	4,137	3,950	5,631	5,555	2,611	עראבה
3,677	3,810	4,678	4,970	5,428	6,909	7,232	8,550	9,065	5,266	ערד
2,791	2,926	3,842	4,189	1,279	4,476	4,428	6,017	5,981	2,312	ערערה
1,727	1,648	2,774	2,852	222	4,026	3,793	5,705	5,288	830	ערערה-בנגב
4,523	4,506	5,599	5,694	883	9,001	8,719	11,008	10,711	943	עתלית
1,898	1,917	2,791	2,967	733	3,978	3,976	5,112	5,185	1,854	פורידיס
3,097	2,738	3,938	3,765	394	5,196	5,079	6,555	6,655	593	פסוטה
2,966	2,792	3,913	3,834	669	6,198	6,081	7,490	7,423	919	פקיעין (בוקיעה)
4,406	4,447	5,309	5,552	6,339	7,698	7,449	9,437	9,218	5,842	פרדס חנה-כרכור
5,778	5,726	7,029	7,071	1,299	12,550	12,004	14,949	14,659	1,216	פרדסייה
4,802	4,873	5,743	5,969	42,025	8,106	7,962	9,700	9,632	39,364	פתח תקווה
7,026	6,493	8,220	7,796	661	12,197	11,916	13,613	13,266	635	צור הדסה
5,585	5,652	6,816	6,980	2,937	11,568	11,311	13,311	13,040	2,802	צורן-קדימה
3,749	3,822	4,697	4,966	4,539	6,032	5,837	7,469	7,528	4,091	צפת
4,190	3,800	5,389	5,087	601	7,790	8,178	9,887	10,063	583	קדומים
7,049	6,459	8,726	8,332	657	17,996	14,645	21,149	18,032	682	קיסריה
3,118	2,599	4,167	3,484	646	4,750	4,742	6,183	6,106	2,187	קלנסווה
4,410	4,229	5,794	5,718	546	8,663	8,617	10,204	10,161	688	קציר-חריש

לוח מס' 5 (המשך)

נשים				מספר השכירים (2002)	גברים				מספר השכירים (2002)	הישובים לפי סדר א'-ב'
השכר הממוצע (ש"ח)					השכר הממוצע (ש"ח)					
במשך השנה		לחדש עבודה			במשך השנה		לחדש עבודה			
2002	2001	2002	2001	2002	2001	2002	2001			
3,507	3,426	4,578	4,518	1,508	6,317	6,174	7,953	7,803	1,530	קצרין
6,070	6,305	7,180	7,570	6,315	10,986	10,388	12,750	12,448	5,641	קריית אונו
3,376	3,229	4,322	4,278	1,033	5,384	5,064	6,942	6,900	1,066	קריית ארבע
3,869	3,877	4,749	4,894	10,111	7,117	7,020	8,723	8,828	10,343	קריית אתא
4,491	4,582	5,431	5,679	9,029	7,851	7,659	9,447	9,489	8,485	קריית ביאליק
3,367	3,411	4,448	4,486	9,064	5,759	5,508	7,158	7,019	9,712	קריית גת
5,405	5,476	6,477	6,932	3,411	11,308	11,441	13,311	13,862	3,062	קריית טבעון
3,687	3,742	4,495	4,677	8,568	6,196	6,055	7,643	7,637	8,167	קריית ים
3,396	3,180	4,640	4,649	249	7,080	7,272	9,286	9,613	181	קריית יערים
4,592	4,643	5,531	5,756	9,644	8,256	8,203	9,859	10,066	8,984	קריית מוצקין
2,918	2,979	3,917	4,037	3,294	5,152	5,008	6,715	6,609	3,538	קריית מלאכי
4,245	4,351	5,308	5,397	1,880	6,973	6,684	8,483	8,263	1,962	קריית עקרון
3,744	3,639	4,735	4,668	4,927	6,114	5,924	7,536	7,361	5,160	קריית שמונה
4,535	4,387	5,640	5,529	1,157	7,948	7,555	10,008	9,747	1,259	קרני שומרון
3,615	3,356	4,439	4,399	928	5,568	5,571	6,917	7,087	1,350	ראמה
5,285	5,455	6,374	6,672	7,161	10,036	9,245	11,739	11,114	7,276	ראש העין
4,673	4,287	5,772	5,624	536	8,260	8,030	10,282	10,297	490	ראש פינה
5,078	5,226	6,109	6,377	51,660	8,951	8,768	10,662	10,598	49,625	ראשון לציון
2,077	1,909	3,293	3,184	1,388	4,181	4,078	5,693	5,606	3,715	רהט
5,022	5,185	6,153	6,454	22,915	9,161	9,096	11,087	11,119	22,028	רחובות
2,620	2,538	3,660	3,761	781	4,362	3,986	5,750	5,549	1,974	ריינה
3,133	2,868	3,933	3,775	1,114	6,055	6,163	7,260	7,447	744	רכסים
3,594	3,680	4,457	4,672	11,205	5,602	5,653	7,016	7,100	12,360	רמלה
7,342	7,684	8,769	9,259	723	18,458	14,801	21,215	17,703	686	רמת אפעל
5,535	5,787	6,529	7,003	31,578	9,346	9,218	11,052	11,066	27,821	רמת גן
6,617	6,644	7,897	8,144	8,747	13,197	11,887	15,545	14,196	8,557	רמת השרון
5,828	5,776	7,020	7,062	1,198	11,808	11,311	13,956	13,811	1,130	רמת ישי
5,982	6,011	7,306	7,556	15,604	12,547	11,764	14,988	14,196	15,437	רעננה
2,511	2,446	3,571	3,657	470	4,737	4,402	5,942	5,679	785	שבלי - אום אל-גנם
2,365	2,143	3,494	3,427	169	4,429	4,122	5,743	5,609	519	שגב-שלום
2,540	2,420	3,611	3,568	2,208	4,264	4,005	5,503	5,271	4,484	שגור
3,122	3,038	3,986	4,013	4,265	5,182	4,911	6,462	6,369	4,446	שדרות
7,383	7,386	8,684	8,681	3,217	15,833	15,582	17,497	17,249	3,068	שוהם
2,266	2,015	3,106	2,944	187	4,390	4,354	5,439	5,322	382	שייח' דנון

לוח מס' 5 (המשך)

נשים					גברים					הישובים לפי סדר א'-ב'
השכר הממוצע (ש"ח)				מספר השכירים (2002)	השכר הממוצע (ש"ח)				מספר השכירים (2002)	
במשך השנה		לחודש עבודה			במשך השנה		לחודש עבודה			
2002	2001	2002	2001		2002	2001	2002	2001		
3,730	3,597	4,769	4,762	1,220	6,326	6,034	7,669	7,431	1,331	שלומי
2,386	2,536	3,483	3,631	415	4,095	4,222	5,437	5,456	843	שעב
5,697	5,751	6,892	7,001	845	9,652	9,660	11,381	11,404	838	שערי תקווה
2,819	2,814	3,771	3,921	2,863	5,064	4,965	6,441	6,297	5,195	שפרעם
5,554	5,691	6,740	7,110	92,897	9,091	8,742	11,088	10,806	89,194	תל אביב -יפו
5,941	5,722	7,170	7,110	1,652	12,705	11,929	14,967	14,092	1,615	תל מונד
2,016	2,124	3,161	3,213	264	4,101	4,134	5,653	5,622	972	תל שבע

לוח מס' 6 - שכר ממוצע חודשי ושנתי של שכירים (ש"ח), לפי מין ומועצה אזורית - 2002, 2001

נשים				גברים					מועצה אזורית	
השכר הממוצע (ש"ח)				מספר השכירים (2002)	השכר הממוצע (ש"ח)					מספר השכירים (2002)
במשך השנה		לחודש עבודה			במשך השנה		לחודש עבודה			
2002	2001	2002	2001		2002	2001	2002	2001		
4,843	4,719	5,831	5,709	109,425	8,331	7,828	9,817	9,222	110,777	<b>סך כל מועצות אזוריות</b>
1,912	1,593	2,868	2,731	330	4,731	4,353	6,158	5,750	849	אל-בטוף
5,098	4,966	6,257	6,165	291	8,858	8,287	10,968	9,924	230	אלונה
6,141	7,042	7,130	8,542	1,167	16,371	13,635	18,965	16,370	947	אפעל
4,473	4,189	5,166	4,854	2,008	5,907	5,476	6,829	6,309	2,011	אשכול
5,204	5,357	6,372	6,488	3,195	9,607	9,329	11,330	10,984	3,021	באר טוביה
2,466	2,275	3,497	3,300	477	4,648	4,484	5,726	5,539	1,054	בוסתן-אל-מרג'
4,485	4,632	4,994	5,150	1,171	5,774	5,657	6,382	6,251	1,188	בני שמעון
4,103	3,942	4,768	4,506	1,903	5,673	5,241	6,568	5,920	1,850	בקעת בית שאן
5,129	5,014	6,020	5,953	1,138	9,708	9,214	11,169	10,685	1,162	ברנר
6,149	6,015	7,492	7,466	821	13,788	12,276	16,317	14,957	835	גדרות
4,344	4,368	5,369	5,428	2,459	6,656	6,563	8,171	7,957	2,333	גולן
4,419	4,061	5,497	5,180	1,778	8,236	7,836	10,130	9,658	1,812	גוש עציון
5,326	5,370	6,422	6,507	3,657	10,317	9,771	12,044	11,450	3,611	גזר
5,861	5,956	6,988	7,158	955	12,096	11,722	13,827	13,309	922	גן רווה
5,887	5,864	6,991	7,076	4,081	10,832	10,178	12,577	11,968	3,872	דרום השרון
4,157	4,088	4,921	4,863	3,618	6,203	5,854	7,229	6,911	4,388	הגלבוע
4,343	4,366	5,044	4,709	3,111	5,587	5,403	6,578	5,869	3,055	הגליל העליון
5,206	5,157	6,230	6,236	1,675	8,749	8,326	10,122	10,055	1,613	הגליל התחתון
4,056	3,570	5,375	4,931	507	6,522	6,531	8,542	8,552	382	הערבה התיכונה
4,160	3,939	5,284	5,045	772	7,310	7,556	9,231	9,142	771	הר חברון
5,003	4,917	5,771	5,616	1,829	7,977	7,590	9,034	8,543	1,869	זבולון
4,103	3,975	4,613	4,515	631	5,134	4,771	5,750	5,451	625	חבל אילות
4,318	4,427	5,195	5,629	676	7,955	8,010	9,141	9,709	667	חבל יבנה
5,432	5,394	6,712	6,679	2,934	9,904	9,647	11,697	11,420	3,026	חבל מודיעין
5,650	4,599	6,704	5,519	1,921	8,543	7,240	9,982	8,411	1,934	חוף אשקלון
5,168	4,980	6,112	5,970	3,056	9,970	8,666	11,617	10,270	2,934	חוף הכרמל
5,404	5,135	6,338	6,002	1,710	9,893	8,581	11,547	9,823	1,641	חוף השרון
3,726	3,239	4,799	4,522	1,272	6,623	5,966	8,446	7,898	1,208	חוף עזה
4,677	4,558	5,347	5,388	1,085	6,740	6,614	7,699	7,700	1,030	יואב

לוח מס' 6 (המשך)

נשים				גברים					מועצה אזורית	
השכר הממוצע (ש"ח)				מספר השכירים (2002)	השכר הממוצע (ש"ח)					מספר השכירים (2002)
במשך השנה		לחודש עבודה			במשך השנה		לחודש עבודה			
2002	2001	2002	2001		2002	2001	2002	2001		
5,738	5,709	6,935	7,009	3,075	10,304	9,923	12,210	11,802	3,098	לב השרון
4,379	4,195	5,409	5,345	1,232	7,134	6,661	8,513	8,163	1,310	לכיש
4,663	4,438	5,925	5,727	1,195	8,029	7,661	9,830	9,491	1,163	מבואות החרמון
4,260	4,009	4,735	4,596	2,003	6,026	5,799	6,746	6,563	2,020	מגידו
4,631	4,298	5,396	4,963	204	6,708	6,067	7,759	6,785	171	מגילות
4,146	4,170	4,922	4,731	3,606	6,065	5,591	7,085	6,292	3,839	מטה אשר
4,528	4,396	5,802	5,748	5,792	9,028	8,832	10,934	10,837	5,662	מטה בנימין
5,038	4,671	6,040	5,674	6,066	8,314	7,747	9,771	9,173	6,413	מטה יהודה
4,377	4,311	5,091	5,122	2,235	6,661	6,335	7,760	7,386	2,399	מנשה
4,380	4,237	5,569	5,581	1,301	7,806	7,574	9,368	9,293	1,467	מעלה יוסף
3,474	3,403	4,596	4,687	1,811	6,026	5,906	7,457	7,530	1,973	מרום הגליל
4,390	4,308	5,396	5,451	1,521	7,941	7,906	9,220	9,278	1,513	מרחבים
5,944	5,760	7,409	7,306	3,040	11,327	11,405	13,430	13,525	3,244	משגב
4,103	4,019	4,980	4,919	335	6,409	6,623	7,722	7,818	350	נחל שורק
4,238	4,263	4,819	4,775	2,324	5,666	5,546	6,529	6,310	2,342	עמק הירדן
5,214	5,146	6,226	6,258	6,848	10,009	9,422	11,680	11,127	6,484	עמק חפר
5,464	5,251	6,419	6,224	5,479	10,191	9,411	11,659	10,864	5,270	עמק זרעאל
4,623	4,527	5,651	5,682	1,774	8,223	7,996	9,806	9,692	1,728	עמק לוד
4,698	4,356	5,755	5,605	764	6,544	6,373	8,122	7,980	763	ערבות הירדן
4,728	4,622	5,559	5,121	725	7,303	6,268	8,591	7,018	705	רמת נגב
4,075	3,963	4,890	4,926	1,317	6,405	6,267	7,646	7,472	1,225	שדות נגב
4,655	4,560	5,866	5,837	3,663	8,378	8,203	10,317	10,168	3,898	שומרון
4,688	4,777	5,315	5,172	1,223	6,342	5,988	7,119	6,429	1,257	שער הנגב
4,047	3,915	4,980	4,843	1,392	6,977	6,770	8,444	8,317	1,388	שפיר
4,536	4,517	5,531	5,162	272	5,485	5,437	6,526	6,280	255	תמר



**לוח מס' 7 - שכר ממוצע חודשי ושנתי של שכירים (ש"ח), לפי מין ולפי מחוז ונפה - 2002, 2001**

נשים				גברים					מחוז ונפה	
השכר הממוצע (ש"ח)				מספר השכירים (2002)	השכר הממוצע (ש"ח)					מספר השכירים (2002)
במשך השנה		לחודש עבודה			במשך השנה		לחודש עבודה			
2002	2001	2002	2001		2002	2001	2002	2001		
4,620	4,636	5,674	5,835	1,263,779	7,778	7,468	9,487	9,257	1,307,850	<b>סך הכול</b>
4,952	4,663	6,002	5,899	110,651	7,108	6,705	8,680	8,395	116,513	ירושלים
4,952	4,663	6,002	5,899	110,651	7,108	6,705	8,680	8,395	116,513	ירושלים
3,756	3,737	4,751	4,823	171,934	5,984	5,787	7,441	7,305	215,361	הצפון
3,864	3,843	4,855	4,819	18,853	6,110	5,881	7,510	7,184	18,945	צפת
3,793	3,794	4,723	4,875	16,908	6,218	5,955	7,611	7,554	18,858	כנרת
3,839	3,816	4,780	4,850	59,688	5,884	5,668	7,296	7,152	75,079	זרעאל
3,681	3,656	4,723	4,808	70,778	6,064	5,896	7,560	7,459	94,840	עכו
3,358	3,383	4,532	4,577	5,707	5,071	4,962	6,744	6,601	7,639	גולן
4,370	4,435	5,345	5,586	164,306	7,600	7,358	9,354	9,221	170,416	חיפה
4,540	4,630	5,495	5,771	115,245	8,145	8,009	9,900	9,955	110,498	חיפה
3,971	3,975	4,980	5,137	49,061	6,595	6,168	8,310	7,847	59,918	חדרה
5,008	5,079	6,091	6,293	331,653	9,114	8,702	10,940	10,578	329,995	המרכז
4,441	4,472	5,474	5,648	63,768	7,648	7,330	9,416	9,139	66,265	השרון
5,356	5,416	6,467	6,685	119,152	9,938	9,492	11,843	11,436	115,293	פתח תקוה
4,815	4,855	5,894	6,027	46,644	9,042	8,420	10,807	10,181	48,883	רמלה
5,044	5,161	6,119	6,347	102,089	9,169	8,852	10,941	10,719	99,554	רחובות
5,137	5,266	6,183	6,511	274,016	8,648	8,331	10,417	10,209	252,442	תל-אביב
5,137	5,266	6,183	6,511	274,016	8,648	8,331	10,417	10,209	252,442	תל-אביב
3,949	3,933	4,997	5,088	169,956	6,762	6,551	8,386	8,266	184,578	הדרום
3,773	3,758	4,788	4,841	82,330	6,675	6,334	8,222	7,949	85,652	אשקלון
4,113	4,099	5,192	5,324	87,626	6,837	6,736	8,529	8,539	98,926	באר שבע
4,560	4,438	5,717	5,668	39,980	8,391	8,169	10,148	10,021	37,321	יהודה ושומרון
3,726	3,239	4,799	4,522	1,272	6,623	5,966	8,446	7,898	1,208	חבל עזה

לוח מס' 8 - קבוצת השכר של העובדים השכירים (בממוצע לחודש) לפי צורת יישוב - 2002

קבוצת הכנסה (אחוזים)									סך הכול (מספרים)	צורת היישוב
יותר מ-4 פעמים השכר הממוצע	עד 4 פעמים השכר הממוצע	עד 3 פעמים השכר הממוצע	עד פעמיים השכר הממוצע	עד השכר הממוצע	עד 75% מהשכר הממוצע	עד מחצית השכר הממוצע	עד שכר מינימום	סך הכול		
1.7	2.0	5.6	18.8	12.3	20.3	7.6	31.7	100.0	2,571,629	<b>סך הכול</b>
1.7	2.0	5.6	18.7	12.3	20.4	7.6	31.7	100.0	2,358,685	<b>יישובים עירוניים - סה"כ</b>
2.2	2.4	6.5	19.7	11.9	19.2	7.1	30.9	100.0	587,122	<b>מעל 200,000</b>
1.4	1.7	5.2	18.0	11.7	19.9	8.0	34.0	100.0	187,707	ירושלים
3.1	2.9	7.1	21.0	12.0	18.7	6.8	28.3	100.0	182,091	תל אביב - יפו
2.4	2.7	6.6	18.6	11.2	18.4	6.6	33.4	100.0	116,039	חיפה
1.7	2.5	7.6	22.0	12.9	19.9	6.6	26.9	100.0	101,285	ראשון לציון
1.7	2.0	5.8	19.4	12.6	20.4	7.1	31.1	100.0	1,564,208	<b>יישובים עירוניים יהודיים סך הכול</b>
1.0	1.5	5.0	18.4	12.4	21.1	7.5	33.1	100.0	572,611	199,999 - 100,000
2.3	2.6	6.7	19.9	12.1	19.2	6.8	30.4	100.0	254,089	99,999 - 50,000
1.7	2.0	5.6	19.4	12.8	20.8	7.0	30.6	100.0	511,087	49,999 - 20,000
2.1	2.5	6.7	20.4	12.9	20.0	6.8	28.6	100.0	119,385	19,999 - 10,000
3.0	3.2	8.0	22.3	12.5	18.1	6.0	26.8	100.0	107,036	9,999 - 2,000
0.3	0.4	1.6	11.0	11.8	23.6	12.4	38.9	100.0	207,355	<b>יישובים עירוניים לא יהודיים סך הכול</b>
0.5	0.6	1.7	11.7	12.1	23.9	12.4	37.0	100.0	16,642	99,999 - 50,000
0.3	0.4	1.7	11.1	11.9	23.7	12.5	38.4	100.0	70,732	49,999 - 20,000
0.2	0.4	1.5	10.2	11.6	23.7	13.0	39.5	100.0	57,153	19,999 - 10,000
0.2	0.4	1.6	11.3	11.9	23.5	11.7	39.4	100.0	62,828	9,999 - 2,000
1.8	2.1	5.9	20.1	12.0	18.4	7.8	32.0	100.0	206,663	<b>יישובים כפריים - סה"כ</b>
2.1	2.3	6.6	22.7	13.4	19.9	6.5	26.5	100.0	83,175	מושבים
1.5	2.2	5.3	20.3	12.4	18.8	7.1	32.4	100.0	5,984	מושבים שיתופיים
0.6	0.9	3.0	13.5	9.4	16.4	11.4	44.6	100.0	59,574	קיבוצים
1.1	2.1	6.3	26.3	12.2	14.6	6.4	31.0	100.0	1,693	יישובים מוסדיים יהודיים
2.9	3.4	8.9	24.5	12.6	17.2	5.3	25.2	100.0	48,691	יישובים יהודיים קטנים
0.1	0.4	1.2	12.4	13.3	25.7	10.2	36.6	100.0	7,546	יישובים לא יהודיים קטנים
0.4	0.8	2.3	10.1	12.6	28.8	12.3	32.9	100.0	6,000	אוכלוסייה מחוץ ליישובים
	3.7	3.7	11.1		18.5	14.8	48.1	100.0	27	כתובת לא ידועה

לוח מס' 8 (המשך)

קבוצת הכנסה (אחוזים)									סך הכול (מספרים)	היישובים לפי צורת היישוב
יותר מ-4 פעמים השכר הממוצע	עד 4 פעמים השכר הממוצע	עד 3 פעמים השכר הממוצע	עד פעמיים השכר הממוצע	עד השכר הממוצע	עד 75% מהשכר הממוצע	עד מחצית השכר הממוצע	עד שכר מינימום	סך הכול		
1.7	2.0	5.6	18.8	12.3	20.3	7.6	31.7	100.0	2,571,629	<b>סך הכול יישובים עירוניים - סה"כ</b>
1.7	2.0	5.6	18.7	12.3	20.4	7.6	31.7	100.0	2,358,685	
2.2	2.4	6.5	19.7	11.9	19.2	7.1	30.9	100.0	587,122	<b>מעל 200,000</b>
1.4	1.7	5.2	18.0	11.7	19.9	8.0	34.0	100.0	187,707	ירושלים
3.1	2.9	7.1	21.0	12.0	18.7	6.8	28.3	100.0	182,091	תל אביב-יפו
2.4	2.7	6.6	18.6	11.2	18.4	6.6	33.4	100.0	116,039	חיפה
1.7	2.5	7.6	22.0	12.9	19.9	6.6	26.9	100.0	101,285	ראשון לציון
1.7	2.0	5.8	19.4	12.6	20.4	7.1	31.1	100.0	1,564,208	<b>יישובים עירוניים יהודיים סך הכול</b>
1.0	1.5	5.0	18.4	12.4	21.1	7.5	33.1	100.0	572,611	<b>199,999 - 100,000</b>
0.7	1.5	4.6	17.9	12.5	21.4	7.7	33.8	100.0	72,694	אשדוד
0.6	0.9	3.8	16.7	12.0	19.9	7.3	38.8	100.0	40,956	אשקלון
0.8	1.5	5.4	18.8	11.8	20.7	7.2	33.7	100.0	76,307	באר שבע
0.6	0.8	2.9	13.7	11.8	21.8	8.5	40.0	100.0	32,380	בני ברק
0.3	0.6	3.0	15.7	12.7	23.7	8.8	35.2	100.0	61,897	בת ים
0.9	1.5	5.3	19.5	12.9	21.4	7.6	30.8	100.0	77,914	חולון
1.0	1.4	4.3	16.8	11.9	20.8	7.8	36.1	100.0	69,675	נתניה
1.3	2.0	6.2	20.4	13.1	21.0	7.1	28.8	100.0	81,389	פתח תקווה
2.4	2.8	7.6	22.7	12.6	18.9	6.3	26.9	100.0	59,399	רמת גן
2.3	2.6	6.7	19.9	12.1	19.2	6.8	30.4	100.0	254,089	<b>50,000 - 99,999</b>
0.7	1.0	4.2	17.6	12.4	22.0	8.0	34.0	100.0	15,872	בית שמש
4.0	3.5	8.2	21.4	11.6	17.7	6.3	27.3	100.0	40,294	הרצלייה
0.7	1.2	4.4	18.6	12.7	20.8	7.1	34.5	100.0	33,778	חדרה
3.0	3.5	8.7	22.1	11.9	17.7	6.0	27.1	100.0	38,247	כפר סבא
0.2	0.5	3.8	17.4	13.5	23.2	8.1	33.3	100.0	26,349	לוד
2.1	3.0	7.8	21.2	11.6	17.2	6.1	31.0	100.0	44,943	רחובות
0.3	0.4	2.7	15.2	13.5	23.9	9.3	34.7	100.0	23,565	רמלה
5.6	5.1	9.7	21.8	11.1	15.7	5.5	25.6	100.0	31,041	רעננה
1.7	2.0	5.6	19.4	12.8	20.8	7.0	30.6	100.0	511,087	<b>20,000 - 49,999</b>
0.1	0.2	2.2	13.9	12.5	22.7	9.1	39.2	100.0	7,876	אופקים
1.0	1.6	4.6	16.5	13.2	23.6	8.2	31.4	100.0	12,665	אור יהודה

לוח מס' 8 (המשך)

קבוצת הכנסה (אחוזים)									סך הכול (מספרים)	היישובים לפי צורת היישוב
יותר מ-4 פעמים השכר הממוצע	עד 4 פעמים השכר הממוצע	עד 3 פעמים השכר הממוצע	עד פעמיים השכר הממוצע	עד השכר הממוצע	עד 75% מהשכר הממוצע	עד מחצית השכר הממוצע	עד שכר מינימום	סך הכול		
1.1	1.1	4.2	16.3	14.4	26.1	7.9	28.9	100.0	25,251	אילת
0.2	0.3	0.9	7.8	7.8	20.7	9.9	52.3	100.0	3,249	ביתר עילית
3.1	3.9	9.5	24.8	12.6	17.0	5.4	23.7	100.0	23,046	גבעתיים
0.5	1.2	3.7	17.8	11.7	22.3	7.1	35.8	100.0	12,575	דימונה
4.6	4.6	9.9	22.6	12.1	16.3	6.4	23.4	100.0	17,875	הוד השרון
0.4	0.6	2.5	15.2	11.9	22.4	9.0	38.0	100.0	16,729	טבריה
2.9	2.4	5.9	20.8	12.6	19.5	6.9	29.0	100.0	13,911	יבנה
3.0	3.1	8.6	22.6	13.4	19.4	6.3	23.7	100.0	11,536	יהוד-נווה אפרים
0.6	1.1	4.8	19.1	13.8	22.2	7.2	31.1	100.0	20,004	כרמיאל
5.0	4.4	10.2	23.0	11.1	16.3	5.5	24.6	100.0	9,403	מבשרת ציון
0.3	0.5	2.7	16.2	13.4	23.3	7.8	35.8	100.0	10,049	מגדל העמק
0.4	0.4	1.5	6.2	6.1	18.6	10.0	56.9	100.0	3,572	מודיעין עילית
5.4	5.8	13.0	28.7	12.0	14.6	4.4	16.0	100.0	20,779	מודיעין-מכבים-רעות
0.7	1.3	6.4	28.5	15.2	19.4	5.5	23.1	100.0	11,955	מעלה אדומים
0.4	0.6	2.5	16.7	15.5	24.5	8.1	31.8	100.0	8,595	מעלות-תרשיחא
1.1	1.5	5.6	22.6	13.8	20.2	6.0	29.2	100.0	22,127	נהריה
2.5	3.3	8.7	22.6	12.4	17.7	5.9	26.9	100.0	12,314	נס ציונה
0.4	0.6	2.5	14.9	13.0	25.3	7.8	35.6	100.0	19,445	נצרת עילית
1.1	1.8	7.2	21.2	12.8	19.2	6.3	30.5	100.0	9,636	נשר
0.2	0.3	1.6	13.2	12.6	22.2	8.8	41.0	100.0	6,943	נתיבות
0.3	0.5	2.5	14.9	13.6	23.5	8.1	36.5	100.0	17,249	עכו
0.6	0.9	3.5	17.5	13.0	22.8	7.4	34.2	100.0	16,907	עפולה
1.1	1.7	3.6	15.1	13.1	22.7	7.5	35.4	100.0	10,694	ערד
1.1	1.5	5.4	19.9	13.9	21.0	6.6	30.7	100.0	12,181	פרדס חנה-כרכור
0.5	0.7	3.3	16.4	11.8	19.2	7.3	40.9	100.0	8,630	צפת
3.8	3.7	9.3	23.5	12.0	17.1	6.0	24.6	100.0	11,956	קריית אונו
0.7	1.3	4.7	17.8	12.4	21.6	7.8	33.7	100.0	20,454	קריית אתא
1.1	1.8	5.8	20.2	12.2	20.3	7.0	31.6	100.0	17,514	קריית ביאליק
0.2	0.5	2.5	15.9	13.6	24.3	8.4	34.6	100.0	18,776	קריית גת
0.4	0.8	3.5	15.8	12.3	22.8	7.5	36.7	100.0	16,735	קריית ים
1.0	2.1	6.6	20.6	12.5	20.3	6.5	30.4	100.0	18,628	קריית מוצקין

לוח מס' 8 (המשך)

קבוצת הכנסה (אחוזים)									סך הכול (מספרים)	היישובים לפי צורת היישוב
יותר מ-4 פעמים השכר הממוצע	עד 4 פעמים השכר הממוצע	עד 3 פעמים השכר הממוצע	עד פעמיים השכר הממוצע	עד השכר הממוצע	עד 75% מהשכר הממוצע	עד מחצית השכר הממוצע	עד שכר מינימום	סך הכול		
0.3	0.6	3.1	16.8	15.0	23.8	7.3	33.2	100.0	10,087	קריית שמונה
2.6	3.3	8.2	23.4	13.6	19.1	5.6	24.3	100.0	14,437	ראש העין
6.7	5.1	9.3	22.6	11.0	15.8	5.4	24.0	100.0	17,304	רמת השרון
2.1	2.5	6.7	20.4	12.9	20.0	6.8	28.6	100.0	119,385	<b>19,999 - 10,000</b>
0.1	0.3	1.9	12.7	13.5	24.8	9.0	37.7	100.0	7,009	אור עקיבא
0.2	0.6	2.3	14.4	10.6	19.3	8.8	43.9	100.0	4,610	אלעד
0.3	0.8	3.8	20.3	15.9	24.6	7.0	27.3	100.0	8,033	אריאל
0.1	0.3	2.2	17.4	14.0	23.3	8.1	34.6	100.0	7,130	בית שאן
1.6	2.7	8.0	27.4	13.7	17.8	5.7	23.2	100.0	4,696	גבעת זאב
3.6	4.8	10.7	24.0	11.9	16.2	5.7	23.1	100.0	7,489	גבעת שמואל
1.7	2.4	8.8	23.5	12.9	19.1	6.2	25.3	100.0	5,172	גדרה
1.3	2.3	8.9	26.9	13.4	18.5	5.5	23.3	100.0	5,197	גן יבנה
4.2	4.5	10.4	23.0	12.6	16.7	5.5	23.0	100.0	5,327	גני תקווה
6.6	5.5	10.6	20.7	10.9	15.8	5.6	24.2	100.0	5,605	זכרון יעקב
0.4	0.5	2.6	14.5	12.2	23.9	8.9	37.0	100.0	7,571	טירת כרמל
0.6	1.7	6.3	24.5	14.1	20.9	6.6	25.3	100.0	8,007	יקנעם עילית
8.0	6.6	11.7	22.9	11.0	15.1	4.7	20.0	100.0	4,665	כוכב יאיר
1.2	2.0	6.5	22.5	13.5	20.4	6.2	27.7	100.0	4,834	כפר יונה
3.0	4.8	10.1	24.3	14.2	17.4	5.6	20.6	100.0	5,739	צורן-קדימה
3.5	3.9	9.6	22.4	11.9	16.3	5.3	27.2	100.0	6,473	קריית טבעון
0.1	0.2	1.9	13.3	12.2	22.7	9.8	39.7	100.0	6,832	קריית מלאכי
0.2	0.3	1.6	12.5	12.9	25.5	8.9	38.1	100.0	8,711	שדרות
6.0	7.6	16.0	29.0	11.4	13.0	3.8	13.3	100.0	6,285	שוהם
3.0	3.2	8.0	22.3	12.5	18.1	6.0	26.8	100.0	107,036	<b>9,999 - 2,000</b>
5.8	5.0	7.9	22.5	11.8	17.0	5.3	24.7	100.0	3,805	אבן יהודה
4.3	4.2	11.3	25.3	12.4	15.8	5.2	21.4	100.0	2,288	אורנית
1.6	1.7	5.2	20.8	13.1	22.4	6.8	28.4	100.0	4,394	אזור
1.9	2.5	7.8	20.0	12.8	14.5	5.7	34.8	100.0	1,100	אלון שבות
0.5	0.9	4.1	22.2	15.1	20.4	6.9	30.0	100.0	1,076	אליכין
2.5	3.1	9.1	27.5	14.6	18.8	5.0	19.5	100.0	2,746	אלפי מנשה
6.2	4.3	9.7	24.5	10.4	14.9	4.5	25.4	100.0	1,509	אלקנה

לוח מס' 8 (המשך)

קבוצת הכנסה (אחוזים)									סך הכול (מספרים)	היישובים לפי צורת היישוב
יותר מ-4 פעמים השכר הממוצע	עד 4 פעמים השכר הממוצע	עד 3 פעמים השכר הממוצע	עד פעמיים השכר הממוצע	עד השכר הממוצע	עד 75% מהשכר הממוצע	עד מחצית השכר הממוצע	עד שכר מינימום	סך הכול		
2.9	3.1	8.9	23.5	11.6	16.2	4.5	29.2	100.0	2,448	אפרתה
1.4	1.4	5.7	19.9	15.4	20.6	7.3	28.4	100.0	2,740	באר יעקב
1.4	2.2	4.9	18.0	13.0	17.6	6.2	36.6	100.0	1,452	בית אל
1.5	3.3	11.6	29.1	14.8	15.8	4.8	19.1	100.0	1,141	בית אריה
1.3	2.7	7.3	21.9	13.8	20.7	6.3	26.1	100.0	2,188	בית דגן
0.1	0.6	2.9	17.8	15.5	23.9	7.7	31.4	100.0	3,132	בני עי"ש
3.7	4.2	9.3	23.2	12.0	17.2	6.3	24.0	100.0	3,916	בנימינה-גבעת עדה
1.9	4.0	11.0	31.7	14.4	18.1	4.8	14.0	100.0	1,901	בת חפר
0.5	1.3	9.4	30.2	15.4	21.1	5.4	16.6	100.0	937	גן נר
0.3	0.3	2.4	15.4	13.6	23.1	8.5	36.4	100.0	3,384	חצור הגלילית
0.9	1.3	4.5	19.4	11.8	21.6	7.9	32.7	100.0	909	יבנאל
0.3	0.7	2.6	17.3	14.0	22.3	7.7	35.2	100.0	3,083	ירוחם
0.4	0.6	2.3	11.4	8.5	19.2	9.6	48.1	100.0	825	כוכב יעקב
4.3	6.1	13.6	28.6	11.2	13.8	4.0	18.5	100.0	2,394	כפר ורדים
0.3	0.8	3.4	16.6	12.0	25.1	8.2	33.5	100.0	1,169	כפר חב"ד
3.8	4.8	10.8	27.6	11.1	16.0	3.9	21.9	100.0	1,144	כפר תבור
6.8	8.5	16.3	25.7	8.9	11.8	4.4	17.6	100.0	2,574	להבים
3.9	7.2	14.1	30.5	13.8	12.1	4.4	14.0	100.0	845	לפיד
3.2	4.3	11.6	23.8	12.3	15.4	5.0	24.4	100.0	3,320	מזכרת בתיה
5.1	6.6	14.7	27.9	10.0	12.4	3.9	19.4	100.0	3,098	מיתר
0.9	1.1	5.9	22.1	10.1	17.8	7.6	34.5	100.0	2,164	מצפה רמון
2.3	2.3	9.9	31.7	13.4	13.7	4.8	21.8	100.0	685	מרכז שפירא
4.7	5.1	16.7	30.2	13.3	13.3	3.5	13.3	100.0	1,107	מתן
0.9	0.9	3.7	19.5	11.8	22.0	5.8	35.6	100.0	817	נווה דקלים
3.9	7.3	7.8	27.8	15.1	13.7	6.3	18.0	100.0	205	נוף איילון
4.3	3.7	7.5	21.8	11.1	24.2	5.8	21.6	100.0	839	נורדייה
14.6	6.8	10.8	23.5	9.6	12.2	4.1	18.6	100.0	1,422	סביון
10.3	8.8	13.4	21.3	9.6	11.4	4.3	20.9	100.0	3,503	עומר
0.4	0.5	2.2	12.8	12.8	16.4	6.7	48.2	100.0	554	עמנואל
0.8	1.1	6.0	20.2	12.4	19.3	5.3	34.8	100.0	881	עפרה
2.4	1.9	6.7	19.7	13.2	21.4	5.7	29.1	100.0	1,826	עתלית

לוח מס' 8 (המשך)

קבוצת הכנסה (אחוזים)									סך הכול (מספרים)	היישובים לפי צורת היישוב
יותר מ-4 פעמים השכר הממוצע	עד 4 פעמים השכר הממוצע	עד 3 פעמים השכר הממוצע	עד פעמיים השכר הממוצע	עד השכר הממוצע	עד 75% מהשכר הממוצע	עד מחצית השכר הממוצע	עד שכר מינימום	סך הכול		
4.8	5.0	10.3	23.4	11.7	16.8	5.5	22.5	100.0	2,515	פרדסייה
2.2	3.8	14.4	34.0	13.2	13.9	5.0	13.4	100.0	1,296	צור הדסה
0.9	1.9	5.7	21.3	13.3	16.9	4.2	35.8	100.0	1,184	קדומים
11.8	6.4	10.9	21.1	10.4	14.9	5.2	19.3	100.0	1,339	קיסריה
1.5	2.4	6.2	23.5	16.5	19.6	6.8	23.4	100.0	1,234	קציר-חריש
0.3	0.6	4.1	16.8	12.2	22.0	7.7	36.5	100.0	3,038	קצרין
0.5	0.5	1.9	15.6	10.7	22.7	7.5	40.7	100.0	2,099	קריית ארבע
1.9	2.8	3.7	11.9	10.9	16.5	9.8	42.6	100.0	430	קריית יערים
0.3	0.9	5.4	21.9	13.9	19.3	6.7	31.7	100.0	3,842	קריית עקרון
1.7	2.3	5.2	21.3	12.7	19.4	7.2	30.3	100.0	2,416	קרני שומרון
1.4	2.1	6.9	20.8	13.6	18.0	6.2	30.9	100.0	1,026	ראש פינה
0.3	0.4	2.2	13.0	10.9	21.3	9.2	42.7	100.0	1,858	רכסים
11.6	5.8	11.4	22.0	11.4	13.9	5.1	18.8	100.0	1,409	רמת אפעל
3.0	4.3	12.0	25.5	11.6	15.7	4.9	23.1	100.0	2,328	רמת ישי
0.3	0.5	2.8	20.0	15.7	22.7	7.8	30.3	100.0	2,551	שלומי
1.8	3.0	7.8	28.7	15.4	18.3	5.5	19.4	100.0	1,683	שערי תקווה
5.3	6.1	9.7	22.1	12.2	17.1	5.3	22.2	100.0	3,267	תל מונד
0.3	0.4	1.6	11.0	11.8	23.6	12.4	38.9	100.0	207,355	<b>יישובים עירוניים לא יהודיים סך הכול</b>
0.5	0.6	1.7	11.7	12.1	23.9	12.4	37.0	100.0	16,642	<b>99,999 - 50,000</b>
0.5	0.6	1.7	11.7	12.1	23.9	12.4	37.0	100.0	16,642	נצרת
0.3	0.4	1.7	11.1	11.9	23.7	12.5	38.4	100.0	70,732	<b>49,999 - 20,000</b>
0.1	0.4	1.4	7.6	8.2	21.6	17.3	43.5	100.0	8,131	אום אל-פחם
0.3	0.4	1.6	13.4	13.8	23.0	10.7	36.9	100.0	7,367	באקה-ג'ת ד אליון אל-נונג -
0.6	1.2	3.2	16.2	13.9	21.3	7.9	35.8	100.0	7,012	עספיא
0.2	0.3	1.2	10.7	13.4	25.8	12.1	36.4	100.0	7,795	טייבה
0.2	0.2	0.9	8.0	10.5	24.4	13.4	42.5	100.0	5,648	טמרה
0.2	0.3	1.3	9.2	9.2	22.7	15.7	41.4	100.0	5,801	סח'ין
0.4	0.6	2.8	14.1	12.7	22.2	10.4	36.8	100.0	9,125	עיר החמישה
0.1	0.2	1.0	9.1	13.1	29.3	12.4	34.9	100.0	5,103	רהט
0.2	0.2	1.2	8.2	11.1	25.1	14.7	39.2	100.0	6,692	שגור
0.3	0.4	1.9	12.6	12.2	23.6	11.7	37.2	100.0	8,058	שפרעם

לוח מס' 8 (המשך)

קבוצת הכנסה (אחוזים)									סך הכול (מספרים)	היישובים לפי צורת היישוב
יותר מ-4 פעמים השכר הממוצע	עד 4 פעמים השכר הממוצע	עד 3 פעמים השכר הממוצע	עד פעמיים השכר הממוצע	עד השכר הממוצע	עד 75% מהשכר הממוצע	עד מחצית השכר הממוצע	עד שכר מינימום	סך הכול		
0.2	0.4	1.5	10.2	11.6	23.7	13.0	39.5	100.0	57,153	<b>19,999 - 10,000</b>
0.4	0.5	1.9	11.8	12.6	27.2	13.0	32.7	100.0	2,135	אכסאל
0.2	0.4	1.5	10.4	11.4	25.8	14.9	35.3	100.0	2,555	אעבלין
0.1	0.3	1.3	8.3	10.0	23.9	13.4	42.6	100.0	4,027	ג'דידה-מכר
	0.1	0.1	3.0	6.7	24.1	13.4	52.5	100.0	2,965	ג'סר א-זרקא
0.1	0.4	1.5	9.6	10.3	23.1	15.3	39.6	100.0	2,249	טורעאן
0.2	0.6	1.3	12.2	14.1	23.9	10.8	36.9	100.0	4,661	טירה
0.2	0.3	1.6	11.6	11.9	23.3	14.1	37.0	100.0	3,498	יפיע
0.2	0.3	1.5	8.7	9.2	20.5	16.0	43.7	100.0	3,292	כפר כנא
0.2	0.3	1.0	7.5	7.2	18.5	15.8	49.5	100.0	2,592	כפר מנדא
0.2	0.3	0.7	8.8	14.5	25.8	11.7	38.0	100.0	3,571	כפר קאסם
0.3	0.8	2.1	14.0	12.6	21.7	9.3	39.1	100.0	3,672	כפר קרע
0.3	0.3	3.1	13.6	12.1	20.0	10.5	40.1	100.0	4,159	מגאר
0.2	0.3	1.3	8.6	9.8	23.4	17.8	38.6	100.0	2,366	מעלה עירון
0.2	0.4	1.4	9.1	10.8	21.8	15.0	41.4	100.0	3,944	עראבה
0.1	0.4	1.4	11.6	12.7	22.6	10.4	40.7	100.0	3,591	ערערה
0.3		0.7	9.6	12.4	34.1	12.3	30.7	100.0	1,052	ערערה-בנגב
0.2	0.4	1.9	12.3	16.1	27.3	10.7	31.1	100.0	2,833	קלנסווה
0.2	0.2	1.3	10.4	12.0	26.6	14.8	34.6	100.0	2,755	ריינה
0.1	0.6	1.8	7.8	11.9	30.2	11.2	36.4	100.0	1,236	תל שבע
0.2	0.4	1.6	11.3	11.9	23.5	11.7	39.4	100.0	62,828	<b>2,000 - 9,999</b>
0.2	0.3	1.6	11.0	12.3	24.9	11.5	38.3	100.0	1,273	אבו גוש
0.2	0.4	1.3	7.6	9.4	23.8	10.9	46.4	100.0	1,428	בועיינה-נוג'ידאת
0.2	0.2	0.9	7.1	8.0	20.4	14.8	48.4	100.0	1,395	בוקעאתא
0.1	0.1	1.5	11.8	12.5	23.2	13.2	37.8	100.0	1,573	ביר אל-מכסור
0.3	0.9	4.0	16.2	12.3	19.6	8.3	38.4	100.0	2,796	בית ג'ן
0.1	0.1	1.1	9.8	10.8	22.4	12.9	42.8	100.0	1,583	בסמ"ה
	0.3	1.1	10.3	13.3	24.7	11.3	38.9	100.0	1,411	בסמת טבעון
0.3	0.3	1.1	9.1	9.8	22.0	16.9	40.6	100.0	1,488	ג'לג'וליה
0.6	0.5	1.7	17.1	12.4	23.6	10.0	34.0	100.0	973	ג'ש (גוש חלב)
0.4	0.6	1.7	10.6	12.8	25.2	10.1	38.7	100.0	1,756	דבורייה



לוח מס' 8 (המשך)

קבוצת הכנסה (אחוזים)									סך הכול (מספרים)	היישובים לפי צורת היישוב
יותר מ-4 פעמים השכר הממוצע	עד 4 פעמים השכר הממוצע	עד 3 פעמים השכר הממוצע	עד פעמיים השכר הממוצע	עד השכר הממוצע	עד 75% מהשכר הממוצע	עד מחצית השכר הממוצע	עד שכר מינימום	סך הכול		
0.3	0.2	1.1	10.3	10.3	25.2	12.6	40.0	100.0	2,174	דייר חנא
0.3	0.3	1.8	12.5	13.6	24.5	10.3	36.6	100.0	1,158	זמר
0.1	0.4	1.2	11.3	14.0	24.6	10.8	37.6	100.0	1,372	זרזיר
0.4	0.3	1.1	10.8	16.3	29.8	12.3	29.1	100.0	1,021	חורה
0.4	1.4	3.1	20.0	17.2	18.4	6.0	33.7	100.0	1,405	חורפיש
0.1	0.1	0.5	5.7	11.6	23.9	9.8	48.3	100.0	1,419	טובא-זנגרייה
0.2	0.2	1.2	10.9	11.9	22.5	12.4	40.6	100.0	2,132	כאבול
0.3	0.1	1.6	11.5	13.4	23.2	12.2	37.7	100.0	746	כאוכב אבו אל-היג'א
	0.2	0.6	9.7	11.7	31.6	10.5	35.8	100.0	1,253	כסיפה
0.5	0.7	2.8	14.6	13.6	18.2	11.3	38.3	100.0	1,741	כסרא-סמיע
0.1		0.7	9.6	12.1	23.7	13.9	39.9	100.0	894	כעביה-טבאש-חג'אג'רה
0.6	0.4	2.4	16.0	13.8	21.8	11.8	33.1	100.0	499	כפר ברא
0.2	0.4	2.2	11.7	11.1	21.4	11.0	42.0	100.0	2,661	כפר יאסיף
0.2	0.7	4.1	20.7	14.4	19.6	6.0	34.3	100.0	971	כפר כמא
	0.2	1.2	11.4	16.9	25.2	9.3	35.7	100.0	484	כפר מצר
0.5	0.4	0.7	9.6	10.7	30.6	12.2	35.3	100.0	1,019	לקיה
0.0	0.2	0.6	6.6	5.0	18.0	16.8	52.8	100.0	2,322	מג'דל שמס
0.2	0.2	1.0	9.9	13.3	27.7	12.0	35.8	100.0	625	מוקייבלה
0.3	0.2	1.9	14.5	11.7	23.3	10.8	37.3	100.0	890	מזרעה
0.3	0.2	0.1	6.7	6.7	18.7	17.8	49.5	100.0	914	מסעדה
0.6	1.2	3.1	22.5	14.0	22.4	8.8	27.3	100.0	929	מעיליא
0.2	0.1	1.2	8.7	10.3	25.3	14.1	40.1	100.0	1,043	משהד
0.1	0.6	1.4	8.7	13.3	25.5	13.2	37.2	100.0	2,103	נחף
0.1	0.5	3.4	15.5	13.2	22.6	8.3	36.5	100.0	1,061	סאג'ור
0.2	0.2	1.8	7.1	13.5	22.5	11.0	43.8	100.0	564	סולם
	0.3	0.8	7.3	9.8	24.4	11.7	45.8	100.0	369	עוזייר
0.4	0.9	2.2	15.0	13.2	20.7	11.0	36.6	100.0	1,340	עיילבון
0.1	0.5	0.8	6.1	10.0	32.1	15.0	35.3	100.0	832	עילוט
0.1	0.3	0.7	7.5	9.5	26.6	15.9	39.3	100.0	2,001	עין מאהל
0.1	0.2	0.8	6.5	11.4	25.8	11.6	43.7	100.0	2,587	פוריידס
0.3	0.2	2.2	13.8	13.3	24.4	10.1	35.7	100.0	987	פסוטה

לוח מס' 8 (המשך)

קבוצת הכנסה (אחוזים)									סך הכול (מספרים)	היישובים לפי צורת היישוב
יותר מ-4 פעמים השכר הממוצע	עד 4 פעמים השכר הממוצע	עד 3 פעמים השכר הממוצע	עד פעמיים השכר הממוצע	עד השכר הממוצע	עד 75% מהשכר הממוצע	עד מחצית השכר הממוצע	עד שכר מינימום	סך הכול		
0.4	0.8	3.2	15.7	12.9	20.3	7.6	39.1	100.0	1,588	פקיעין (בוקייעה)
0.3	0.4	2.5	16.8	13.3	20.0	9.3	37.5	100.0	2,278	ראמה
0.2		1.4	10.5	12.0	30.1	10.9	34.9	100.0	1,255	שבלי - אום אל-גנם
0.3	0.3	0.9	8.9	14.5	29.2	14.2	31.7	100.0	688	שגב-שלום
		1.4	8.1	11.4	29.2	12.8	37.1	100.0	569	שיח' דנון
0.2	0.1	1.1	7.9	12.1	25.8	14.2	38.7	100.0	1,258	שעב
1.8	2.1	5.9	20.1	12.0	18.4	7.8	32.0	100.0	206,663	<b>יישובים כפריים - סה"כ</b>
2.1	2.3	6.6	22.7	13.4	19.9	6.5	26.5	100.0	83,175	מושבים
1.5	2.2	5.3	20.3	12.4	18.8	7.1	32.4	100.0	5,984	מושבים שיתופיים
0.6	0.9	3.0	13.5	9.4	16.4	11.4	44.6	100.0	59,574	קיבוצים
1.1	2.1	6.3	26.3	12.2	14.6	6.4	31.0	100.0	1,693	יישובים מוסדיים יהודיים
2.9	3.4	8.9	24.5	12.6	17.2	5.3	25.2	100.0	48,691	יישובים יהודיים קטנים
0.1	0.4	1.2	12.4	13.3	25.7	10.2	36.6	100.0	7,546	יישובים לא יהודיים קטנים
0.4	0.8	2.3	10.1	12.6	28.8	12.3	32.9	100.0	6,000	אוכלוסייה מחוץ ליישובים
	3.7	3.7	11.1		18.5	14.8	48.1	100.0	27	כתובת לא ידועה

לוח מס' 9 - קבוצת השכר של העובדים השכירים (בממוצע לשנה) לפי צורת יישוב - 2002

קבוצת הכנסה (אחוזים)									סך הכול (מספרים)	היישובים לפי צורת היישוב
יותר מ-4 פעמים השכר הממוצע	עד 4 פעמים השכר הממוצע	עד 3 פעמים השכר הממוצע	עד פעמיים השכר הממוצע	עד השכר הממוצע	עד 75% מהשכר הממוצע	עד מחצית השכר הממוצע	עד שכר מינימום	סך הכול		
1.5	1.9	5.4	17.6	10.9	16.2	5.6	40.9	100.0	2,571,629	<b>סך הכול יישובים עירוניים - סה"כ</b>
1.5	1.9	5.4	17.6	10.9	16.4	5.5	40.9	100.0	2,358,685	
2.0	2.3	6.2	18.4	10.6	15.8	5.4	39.3	100.0	587,122	<b>מעל 200,000</b>
1.3	1.6	5.0	17.0	10.5	16.6	5.9	42.0	100.0	187,707	ירושלים
2.7	2.7	6.6	19.2	10.5	15.3	5.3	37.7	100.0	182,091	תל אביב-יפו
2.2	2.6	6.3	17.6	10.0	15.2	5.0	41.0	100.0	116,039	חיפה
1.6	2.4	7.3	20.7	11.4	16.1	5.1	35.4	100.0	101,285	ראשון לציון
1.5	1.9	5.6	18.2	11.1	16.5	5.3	39.8	100.0	1,564,208	<b>יישובים עירוניים יהודיים סך הכול</b>
0.9	1.4	4.8	17.3	11.0	17.1	5.7	41.8	100.0	572,611	199,999 - 100,000
2.2	2.4	6.3	18.7	10.7	15.5	5.1	39.1	100.0	254,089	99,999 - 50,000
1.6	1.9	5.4	18.3	11.4	16.7	5.2	39.6	100.0	511,087	49,999 - 20,000
1.9	2.4	6.4	19.2	11.4	16.1	5.1	37.5	100.0	119,385	19,999 - 10,000
2.8	3.1	7.6	20.9	11.2	14.7	4.6	35.1	100.0	107,036	9,999 - 2,000
0.2	0.4	1.6	10.2	10.1	17.1	7.1	53.2	100.0	207,355	<b>יישובים עירוניים לא יהודיים - סך הכול</b>
0.5	0.5	1.6	10.8	10.3	18.0	7.7	50.5	100.0	16,642	99,999 - 50,000
0.3	0.4	1.6	10.4	10.2	17.0	7.1	52.9	100.0	70,732	49,999 - 20,000
0.2	0.3	1.4	9.5	9.9	17.1	7.2	54.3	100.0	57,153	19,999 - 10,000
0.2	0.4	1.6	10.6	10.3	17.1	6.7	53.2	100.0	62,828	9,999 - 2,000
1.6	2.0	5.5	18.6	10.5	14.9	6.4	40.4	100.0	206,663	<b>יישובים כפריים - סה"כ</b>
1.9	2.2	6.2	21.0	11.6	15.9	4.9	36.2	100.0	83,175	מושבים
1.4	2.0	5.0	19.1	10.9	16.0	5.8	39.8	100.0	5,984	מושבים שיתופיים
0.6	0.8	2.8	12.4	8.2	13.6	10.5	51.0	100.0	59,574	קיבוצים
0.9	2.1	6.1	25.3	11.2	12.6	4.4	37.4	100.0	1,693	יישובים מוסדיים יהודיים
2.7	3.2	8.4	22.9	11.3	14.0	4.2	33.4	100.0	48,691	יישובים יהודיים קטנים
0.1	0.4	1.2	11.8	11.8	19.2	6.7	48.9	100.0	7,546	יישובים לא יהודיים קטנים שבטי בדווים ואוכלוסייה מחוץ ליישובים
0.4	0.8	2.1	9.1	9.8	19.9	6.5	51.5	100.0	6,000	
	3.7	3.7	11.1		18.5	7.4	55.6	100.0	27	כתובת לא ידועה

לוח מס' 9 (המשך)

קבוצת הכנסה (אחוזים)									סך הכול (מספרים)	היישובים לפי צורת היישוב
יותר מ-4 פעמים השכר הממוצע	עד 4 פעמים השכר הממוצע	עד 3 פעמים השכר הממוצע	עד פעמיים השכר הממוצע	עד השכר הממוצע	עד 75% מהשכר הממוצע	עד מחצית השכר הממוצע	עד שכר מינימום	סך הכול		
1.5	1.9	5.4	17.6	10.9	16.2	5.6	40.9	100.0	2,571,629	<b>סך הכול יישובים עירוניים - סה"כ</b>
1.5	1.9	5.4	17.6	10.9	16.4	5.5	40.9	100.0	2,358,685	
2.0	2.3	6.2	18.4	10.6	15.8	5.4	39.3	100.0	587,122	<b>מעל 200,000</b>
1.3	1.6	5.0	17.0	10.5	16.6	5.9	42.0	100.0	187,707	ירושלים
2.7	2.7	6.6	19.2	10.5	15.3	5.3	37.7	100.0	182,091	תל אביב -יפו
2.2	2.6	6.3	17.6	10.0	15.2	5.0	41.0	100.0	116,039	חיפה
1.6	2.4	7.3	20.7	11.4	16.1	5.1	35.4	100.0	101,285	ראשון לציון
1.5	1.9	5.6	18.2	11.1	16.5	5.3	39.8	100.0	1,564,208	<b>יישובים עירוניים יהודיים סך הכול</b>
0.9	1.4	4.8	17.3	11.0	17.1	5.7	41.8	100.0	572,611	<b>100,000 - 199,999</b>
0.7	1.4	4.4	17.0	11.0	16.6	5.5	43.4	100.0	72,694	אשדוד
0.5	0.8	3.7	15.8	10.6	15.8	5.2	47.5	100.0	40,956	אשקלון
0.7	1.5	5.3	17.8	10.6	16.5	5.1	42.4	100.0	76,307	באר שבע
0.6	0.7	2.7	12.8	10.5	18.5	6.9	47.3	100.0	32,380	בני ברק
0.2	0.6	2.8	14.7	11.2	19.2	6.5	44.7	100.0	61,897	בת ים
0.9	1.4	5.1	18.3	11.4	17.4	5.9	39.6	100.0	77,914	חולון
0.9	1.3	4.1	15.7	10.5	16.6	5.6	45.3	100.0	69,675	נתניה
1.2	1.9	5.9	19.3	11.7	17.4	5.5	37.0	100.0	81,389	פתח תקווה
2.2	2.6	7.1	21.3	11.2	15.9	5.2	34.6	100.0	59,399	רמת גן
2.2	2.4	6.3	18.7	10.7	15.5	5.1	39.1	100.0	254,089	<b>50,000 - 99,999</b>
0.6	0.9	4.0	16.3	11.0	17.3	6.2	43.7	100.0	15,872	בית שמש
3.7	3.3	7.7	20.0	10.2	14.5	4.9	35.7	100.0	40,294	הרצלייה
0.7	1.1	4.3	17.5	11.3	16.6	5.3	43.2	100.0	33,778	חדרה
2.9	3.4	8.2	20.6	10.7	14.8	4.6	34.8	100.0	38,247	כפר סבא
0.2	0.5	3.7	16.4	11.8	18.5	5.9	43.1	100.0	26,349	לוד
2.0	2.9	7.6	20.0	10.2	13.9	4.5	38.9	100.0	44,943	רחובות
0.3	0.4	2.6	14.4	11.7	18.5	6.7	45.6	100.0	23,565	רמלה
5.2	4.8	9.2	20.4	9.8	12.7	4.3	33.7	100.0	31,041	רעננה
1.6	1.9	5.4	18.3	11.4	16.7	5.2	39.6	100.0	511,087	<b>20,000 - 49,999</b>

לוח מס' 9 (המשך)

קבוצת הכנסה (אחוזים)									סך הכול (מספרים)	היישובים לפי צורת היישוב
יותר מ-4 פעמים השכר הממוצע	עד 4 פעמים השכר הממוצע	עד 3 פעמים השכר הממוצע	עד פעמיים השכר הממוצע	עד השכר הממוצע	עד 75% מהשכר הממוצע	עד מחצית השכר הממוצע	עד שכר מינימום	סך הכול		
0.1	0.2	2.2	13.1	11.1	17.8	6.7	48.8	100.0	7,876	אופקים
0.9	1.5	4.3	15.4	11.6	18.7	6.4	41.3	100.0	12,665	אור יהודה
1.0	1.1	4.1	14.8	11.9	18.5	5.7	43.0	100.0	25,251	אילת
0.2	0.3	0.9	7.0	6.2	15.1	7.5	62.8	100.0	3,249	ביתר עילית
2.9	3.6	8.9	23.3	11.4	14.7	4.4	30.8	100.0	23,046	גבעתיים
0.4	1.2	3.6	16.9	10.4	17.0	4.8	45.7	100.0	12,575	דימונה
4.3	4.4	9.5	21.1	10.6	13.5	5.0	31.8	100.0	17,875	הוד השרון
0.4	0.6	2.4	14.4	10.7	17.5	5.9	48.2	100.0	16,729	טבריה
2.8	2.3	5.7	19.5	11.3	15.3	5.1	38.0	100.0	13,911	יבנה
2.8	2.9	8.3	21.1	11.5	16.3	4.3	32.7	100.0	11,536	יהוד-נווה אפרים
0.6	1.0	4.6	18.0	12.4	18.1	5.4	39.7	100.0	20,004	כרמיאל
4.6	4.2	9.9	21.8	10.0	12.9	4.1	32.6	100.0	9,403	מבשרת ציון
0.2	0.5	2.6	15.3	12.2	18.0	5.5	45.6	100.0	10,049	מגדל העמק
0.3	0.4	1.3	5.5	5.0	14.3	6.9	66.2	100.0	3,572	מודיעין עילית
5.2	5.6	12.3	26.8	10.8	12.4	3.6	23.3	100.0	20,779	מודיעין-מכבים-רעות
0.7	1.2	6.2	27.1	13.9	16.7	4.3	30.0	100.0	11,955	מעלה אדומים
0.3	0.4	2.4	15.6	13.9	20.4	5.9	41.2	100.0	8,595	מעלות-תרשיחא
0.9	1.4	5.4	21.5	12.3	16.5	4.7	37.2	100.0	22,127	נהרייה
2.3	3.2	8.3	21.3	11.2	14.3	4.4	34.9	100.0	12,314	נס ציונה
0.4	0.5	2.4	14.2	11.7	20.7	5.7	44.4	100.0	19,445	נצרת עילית
1.0	1.7	6.9	20.3	11.5	15.4	5.1	38.1	100.0	9,636	נשר
0.2	0.3	1.6	12.5	10.9	17.7	6.4	50.4	100.0	6,943	נתיבות
0.3	0.5	2.4	14.1	12.0	18.5	5.8	46.3	100.0	17,249	עכו
0.6	0.9	3.4	16.6	12.0	18.4	5.2	42.9	100.0	16,907	עפולה
1.0	1.6	3.5	13.9	11.8	17.7	5.3	45.1	100.0	10,694	ערד
1.0	1.4	5.1	18.6	12.2	17.2	5.0	39.4	100.0	12,181	פרדס חנה-כרכור
0.5	0.7	3.2	15.6	10.8	15.4	5.5	48.2	100.0	8,630	צפת
3.6	3.6	8.8	22.0	10.7	14.3	4.8	32.2	100.0	11,956	קריית אונו
0.7	1.3	4.6	17.0	10.8	17.3	5.6	42.8	100.0	20,454	קריית אתא

לוח מס' 9 (המשך)

קבוצת הכנסה (אחוזים)									סך הכול (מספרים)	היישובים לפי צורת היישוב
יותר מ-4 פעמים השכר הממוצע	עד 4 פעמים השכר הממוצע	עד 3 פעמים השכר הממוצע	עד פעמיים השכר הממוצע	עד השכר הממוצע	עד 75% מהשכר הממוצע	עד מחצית השכר הממוצע	עד שכר מינימום	סך הכול		
1.0	1.7	5.6	19.1	10.8	16.6	5.4	39.7	100.0	17,514	קריית ביאליק
0.2	0.5	2.4	15.0	12.0	18.3	5.6	46.1	100.0	18,776	קריית גת
0.4	0.8	3.4	14.9	11.0	18.5	5.7	45.4	100.0	16,735	קריית ים
1.0	2.0	6.4	19.5	11.2	16.9	4.6	38.4	100.0	18,628	קריית מוצקין
0.3	0.6	2.9	15.9	13.4	18.7	5.1	43.2	100.0	10,087	קריית שמונה
2.4	3.2	7.8	22.0	12.1	16.0	4.3	32.2	100.0	14,437	ראש העין
6.2	4.8	8.9	21.1	9.6	13.5	4.4	31.5	100.0	17,304	רמת השרון
1.9	2.4	6.4	19.2	11.4	16.1	5.1	37.5	100.0	119,385	<b>19,999 - 10,000</b>
0.1	0.3	1.9	11.5	11.9	19.3	6.1	48.8	100.0	7,009	אור עקיבא
0.2	0.6	2.1	13.0	9.1	15.0	6.1	53.9	100.0	4,610	אלעד
0.3	0.7	3.6	19.1	14.1	19.7	5.2	37.3	100.0	8,033	אריאל
0.1	0.2	2.1	16.5	12.5	18.7	5.6	44.3	100.0	7,130	בית שאן
1.5	2.6	7.6	26.0	12.7	15.1	4.3	30.2	100.0	4,696	גבעת זאב
3.3	4.5	10.2	22.7	10.3	13.3	4.6	31.1	100.0	7,489	גבעת שמואל
1.6	2.4	8.4	22.5	11.0	15.9	4.8	33.6	100.0	5,172	גדרה
1.2	2.3	8.5	25.6	11.7	14.6	4.4	31.9	100.0	5,197	גן יבנה
4.0	4.2	9.9	21.7	11.2	13.3	4.7	31.0	100.0	5,327	גני תקווה
6.2	5.1	10.1	19.5	9.5	13.1	4.6	31.8	100.0	5,605	זכרון יעקב
0.3	0.5	2.5	13.9	10.8	18.7	6.6	46.6	100.0	7,571	טירת כרמל
0.6	1.7	6.1	23.0	12.5	17.5	4.9	33.7	100.0	8,007	יקנעם עילית
7.5	6.3	11.2	21.3	9.8	12.1	3.6	28.3	100.0	4,665	כוכב יאיר
1.2	1.9	6.1	21.5	12.0	16.5	4.4	36.6	100.0	4,834	כפר יונה
2.7	4.5	9.5	22.2	12.8	14.6	4.4	29.3	100.0	5,739	צורן-קדימה
3.4	3.7	9.0	21.2	10.2	13.8	4.4	34.4	100.0	6,473	קריית טבעון
0.1	0.2	1.9	12.4	10.4	17.3	6.6	51.1	100.0	6,832	קריית מלאכי
0.2	0.3	1.6	11.8	11.7	20.4	6.3	47.9	100.0	8,711	שדרות
5.6	7.1	15.3	27.4	10.3	11.0	3.1	20.0	100.0	6,285	שוהם
2.8	3.1	7.6	20.9	11.2	14.7	4.6	35.1	100.0	107,036	<b>9,999 - 2,000</b>
5.4	4.8	7.9	20.4	10.6	13.8	4.1	33.0	100.0	3,805	אבן יהודה

לוח מס' 9 (המשך)

קבוצת הכנסה (אחוזים)									סך הכול (מספרים)	היישובים לפי צורת היישוב
יותר מ-4 פעמים השכר הממוצע	עד 4 פעמים השכר הממוצע	עד 3 פעמים השכר הממוצע	עד פעמיים השכר הממוצע	עד השכר הממוצע	עד 75% מהשכר הממוצע	עד מחצית השכר הממוצע	עד שכר מינימום	סך הכול		
4.1	4.1	10.9	23.8	10.4	13.7	4.3	28.7	100.0	2,288	אורנית
1.5	1.7	4.9	19.5	11.7	17.9	5.4	37.4	100.0	4,394	אזור
1.7	2.5	7.5	18.6	10.8	11.8	4.9	42.1	100.0	1,100	אלון שבות
0.5	0.8	3.7	21.5	13.6	16.7	3.9	39.3	100.0	1,076	אליכין
2.3	3.0	8.5	25.7	13.3	15.6	3.9	27.8	100.0	2,746	אלפי מנשה
5.8	4.2	9.3	23.1	9.5	12.7	3.8	31.5	100.0	1,509	אלקנה
2.7	3.1	8.7	22.3	10.0	13.2	4.2	35.7	100.0	2,448	אפרתה
1.2	1.4	5.3	18.9	13.6	16.3	5.2	38.1	100.0	2,740	באר יעקב
1.4	2.2	4.3	17.4	11.2	14.9	4.9	43.8	100.0	1,452	בית אל
1.2	3.0	11.5	26.6	14.0	12.5	3.2	28.0	100.0	1,141	בית אריה
1.1	2.6	6.8	20.3	12.4	16.1	5.3	35.4	100.0	2,188	בית דגן
0.1	0.6	2.7	16.8	13.5	20.4	6.0	39.9	100.0	3,132	בני עיי"ש
3.4	4.0	8.8	21.3	10.9	14.4	4.9	32.3	100.0	3,916	בנימינה-גבעת עדה
1.7	3.7	10.6	29.2	12.9	14.6	3.9	23.3	100.0	1,901	בת חפר
0.5	1.3	9.0	29.1	13.4	17.3	4.9	24.4	100.0	937	גן נר
0.3	0.2	2.3	14.6	12.2	17.9	6.5	46.0	100.0	3,384	חצור הגלילית
0.9	1.3	4.5	18.0	10.3	17.8	5.1	42.0	100.0	909	יבנאל
0.2	0.7	2.5	15.7	13.8	16.1	5.5	45.5	100.0	3,083	ירוחם
0.4	0.6	2.2	10.8	6.8	13.9	7.0	58.3	100.0	825	כוכב יעקב
3.8	5.8	13.0	27.0	10.4	11.8	2.8	25.5	100.0	2,394	כפר ורדים
0.3	0.7	3.3	15.7	10.2	20.0	7.2	42.7	100.0	1,169	כפר חב"ד
3.6	4.7	10.1	25.7	10.4	12.2	3.5	29.8	100.0	1,144	כפר תבור
6.4	8.1	16.0	24.4	7.9	9.8	3.0	24.4	100.0	2,574	להבים
3.6	6.3	12.9	28.9	11.8	12.1	3.7	20.8	100.0	845	לפיד
3.0	4.3	11.3	22.5	11.3	11.8	3.6	32.3	100.0	3,320	מזכרת בתיה
5.0	6.4	14.3	26.3	9.2	9.9	2.9	26.0	100.0	3,098	מיתר
0.7	1.1	5.8	20.7	9.5	14.0	5.0	43.1	100.0	2,164	מצפה רמון
2.3	2.3	9.6	29.9	10.7	13.3	3.2	28.6	100.0	685	מרכז שפירא
4.3	5.0	15.6	28.6	11.5	11.8	3.7	19.4	100.0	1,107	מתן

לוח מס' 9 (המשך)

קבוצת הכנסה (אחוזים)									סך הכול (מספרים)	היישובים לפי צורת היישוב
יותר מ-4 פעמים השכר הממוצע	עד 4 פעמים השכר הממוצע	עד 3 פעמים השכר הממוצע	עד פעמיים השכר הממוצע	עד השכר הממוצע	עד 75% מהשכר הממוצע	עד מחצית השכר הממוצע	עד שכר מינימום	סך הכול		
0.9	0.9	3.5	18.0	10.8	17.6	4.3	44.1	100.0	817	נווה דקלים
3.9	6.8	7.3	23.9	14.1	15.1	4.4	24.4	100.0	205	נוף איילון
3.9	3.5	7.2	20.0	10.0	23.0	4.6	27.8	100.0	839	נורדייה
13.7	6.5	9.8	22.2	8.7	10.6	3.4	25.1	100.0	1,422	סביון
9.9	8.6	13.0	20.6	8.0	9.3	3.5	27.1	100.0	3,503	עומר
0.2	0.4	2.5	12.1	10.8	13.9	4.5	55.6	100.0	554	עמנואל
0.8	1.1	5.4	18.0	11.6	17.3	4.3	41.4	100.0	881	עפרה
2.2	1.9	6.6	17.9	11.3	17.5	4.0	38.6	100.0	1,826	עתלית
4.5	4.8	10.1	21.3	11.3	13.5	4.1	30.5	100.0	2,515	פרדסייה
2.0	3.5	14.0	32.8	10.8	12.7	3.9	20.4	100.0	1,296	צור הדסה
0.8	1.8	5.7	20.1	11.6	13.1	4.2	42.7	100.0	1,184	קדומים
10.8	6.1	10.4	19.1	9.2	11.9	4.2	28.3	100.0	1,339	קיסריה
1.5	2.3	6.1	21.3	14.4	15.4	4.9	34.1	100.0	1,234	קציר-חריש
0.3	0.5	4.1	15.3	11.0	17.6	5.0	46.2	100.0	3,038	קצרין
0.5	0.5	1.8	14.4	9.6	18.4	6.5	48.4	100.0	2,099	קריית ארבע
1.6	2.3	3.0	10.9	9.1	12.8	5.3	54.9	100.0	430	קריית יערים
0.3	0.7	5.3	20.5	12.4	15.5	5.0	40.3	100.0	3,842	קריית עקרון
1.5	2.2	5.0	20.4	11.2	16.4	5.3	37.9	100.0	2,416	קרני שומרון
1.4	1.9	6.6	19.1	12.2	14.0	4.5	40.4	100.0	1,026	ראש פינה
0.3	0.4	1.9	12.4	9.6	17.7	7.1	50.5	100.0	1,858	רכסים
11.0	5.4	11.3	20.6	9.7	11.4	5.0	25.7	100.0	1,409	רמת אפעל
2.8	4.2	11.6	23.8	10.1	12.9	3.9	30.8	100.0	2,328	רמת ישי
0.3	0.4	2.6	18.3	14.2	17.8	5.6	40.7	100.0	2,551	שלומי
1.7	3.1	7.0	26.8	13.1	14.6	4.4	29.3	100.0	1,683	שערי תקווה
5.0	5.3	9.1	21.1	10.7	14.6	3.9	30.4	100.0	3,267	תל מונד
0.2	0.4	1.6	10.2	10.1	17.1	7.1	53.2	100.0	207,355	<b>יישובים עירוניים לא יהודיים סך הכול</b>
0.5	0.5	1.6	10.8	10.3	18.0	7.7	50.5	100.0	16,642	<b>99,999 - 50,000</b>
0.5	0.5	1.6	10.8	10.3	18.0	7.7	50.5	100.0	16,642	נצרת
0.3	0.4	1.6	10.4	10.2	17.0	7.1	52.9	100.0	70,732	<b>49,999 - 20,000</b>



לוח מס' 9 (המשך)

קבוצת הכנסה (אחוזים)									סך הכול (מספרים)	היישובים לפי צורת היישוב
יותר מ-4 פעמים השכר הממוצע	עד 4 פעמים השכר הממוצע	עד 3 פעמים השכר הממוצע	עד פעמיים השכר הממוצע	עד השכר הממוצע	עד 75% מהשכר הממוצע	עד מחצית השכר הממוצע	עד שכר מינימום	סך הכול		
0.1	0.4	1.3	6.9	6.4	14.0	8.0	63.0	100.0	8,131	אום אל-פחם
0.3	0.3	1.5	12.5	11.5	16.5	5.9	51.5	100.0	7,367	באקה-ג'ת ו אליון אל-נו-נג-עספיא
0.6	1.1	3.1	15.4	12.1	16.4	5.6	45.8	100.0	7,012	טייבה
0.2	0.3	1.1	9.7	11.5	18.8	7.3	51.1	100.0	7,795	טמרה
0.2	0.2	0.8	7.4	9.5	18.4	6.6	56.9	100.0	5,648	סח'נין
0.2	0.3	1.2	8.7	8.3	15.6	8.9	56.9	100.0	5,801	עיר החמישה
0.4	0.6	2.8	13.6	11.4	16.5	7.1	47.7	100.0	9,125	רהט
0.1	0.2	0.9	8.1	10.5	18.6	6.8	54.7	100.0	5,103	שגור
0.2	0.2	1.1	7.7	9.9	18.6	8.5	53.8	100.0	6,692	שפרעם
0.3	0.4	1.8	11.8	10.9	17.5	6.8	50.4	100.0	8,058	<b>19,999 - 10,000</b>
0.2	0.3	1.4	9.5	9.9	17.1	7.2	54.3	100.0	57,153	אכסאל
0.4	0.4	1.9	10.9	10.3	18.6	6.5	51.0	100.0	2,135	אעבלין
0.2	0.4	1.5	9.5	9.9	20.0	8.6	49.7	100.0	2,555	ג'דידה-מכר
0.1	0.3	1.2	7.8	8.4	18.0	7.0	57.1	100.0	4,027	ג'סר א-זרקא
	0.1	0.1	2.8	5.7	19.1	8.8	63.4	100.0	2,965	טורעאן
0.1	0.4	1.5	8.8	9.0	16.2	9.2	54.8	100.0	2,249	טירה
0.2	0.5	1.3	11.5	12.2	18.7	6.5	49.2	100.0	4,661	יפייע
0.2	0.3	1.5	10.5	10.5	17.2	8.1	51.8	100.0	3,498	כפר כנא
0.1	0.3	1.5	8.2	7.8	14.7	8.4	59.1	100.0	3,292	כפר מנדא
0.2	0.2	1.0	7.1	6.0	13.5	7.3	64.9	100.0	2,592	כפר קאסם
0.2	0.3	0.7	8.3	12.3	19.5	7.4	51.3	100.0	3,571	כפר קרע
0.2	0.8	2.1	12.9	10.6	15.9	5.3	52.2	100.0	3,672	מגאר
0.3	0.3	3.1	13.1	10.9	14.7	6.6	51.0	100.0	4,159	מעלה עירון
0.2	0.3	1.2	7.7	8.1	15.4	8.2	59.0	100.0	2,366	עראבה
0.2	0.4	1.3	8.6	9.3	14.5	7.2	58.6	100.0	3,944	ערערה
0.1	0.4	1.4	10.8	11.0	15.7	5.1	55.5	100.0	3,591	ערערה-בנגב
0.3		0.7	8.0	8.8	21.9	7.8	52.6	100.0	1,052	קלנסווה
0.2	0.4	1.8	11.6	13.4	19.6	6.5	46.5	100.0	2,833	ריינה
0.2	0.2	1.2	9.3	10.2	17.7	8.8	52.5	100.0	2,755	

לוח מס' 9 (המשך)

קבוצת הכנסה (אחוזים)									סך הכול (מספרים)	היישובים לפי צורת היישוב
יותר מ-4 פעמים השכר הממוצע	עד 4 פעמים השכר הממוצע	עד 3 פעמים השכר הממוצע	עד פעמיים השכר הממוצע	עד השכר הממוצע	עד 75% מהשכר הממוצע	עד מחצית השכר הממוצע	עד שכר מינימום	סך הכול		
0.1	0.6	1.7	6.9	10.1	20.0	6.4	54.3	100.0	1,236	תל שבע
0.2	0.4	1.6	10.6	10.3	17.1	6.7	53.2	100.0	62,828	<b>9,999 - 2,000</b>
0.2	0.3	1.5	10.2	9.8	19.2	7.3	51.5	100.0	1,273	אבו גוש
0.2	0.4	1.3	6.9	6.9	15.1	5.3	63.9	100.0	1,428	בועיינה-נוג'ידאת
0.2	0.2	0.9	6.7	6.4	13.7	5.9	66.0	100.0	1,395	בוקעאתא
0.1	0.1	1.5	10.4	10.4	17.3	5.3	55.1	100.0	1,573	ביר אל-מכסור
0.3	0.8	4.0	15.9	11.1	14.2	4.8	49.1	100.0	2,796	בית ג'ן
0.1	0.1	1.1	9.5	8.5	14.2	6.1	60.4	100.0	1,583	בסמ"ה
	0.3	1.1	9.6	11.6	19.0	7.9	50.5	100.0	1,411	בסמת טבעון
0.2	0.3	0.9	8.2	8.1	15.6	7.6	59.1	100.0	1,488	ג'לג'וליה
0.6	0.5	1.7	16.0	11.0	17.3	7.3	45.5	100.0	973	ג'ש (גוש חלב)
0.4	0.6	1.7	10.2	11.3	17.8	5.8	52.4	100.0	1,756	דבורייה
0.3	0.2	1.1	9.3	8.8	15.2	6.7	58.5	100.0	2,174	דייר חנא
0.3	0.3	1.8	11.6	10.9	18.7	5.3	51.0	100.0	1,158	זמר
0.1	0.4	1.1	10.9	12.7	19.5	6.6	48.6	100.0	1,372	זרזיר
0.4	0.3	1.1	9.8	13.4	23.0	7.1	45.0	100.0	1,021	חורה
0.4	1.4	3.0	19.5	14.4	14.0	4.7	42.6	100.0	1,405	חורפיש
0.1	0.1	0.5	5.1	10.1	17.1	5.1	61.7	100.0	1,419	טובא-זנגרייה
0.2	0.2	1.2	9.9	10.3	15.3	5.9	56.9	100.0	2,132	כאבול
0.3	0.1	1.5	11.0	11.8	16.8	7.9	50.7	100.0	746	כאוכב אבו אל-היג'א
	0.2	0.6	8.8	10.5	22.4	5.1	52.4	100.0	1,253	כסיפה
0.3	0.6	2.5	14.2	13.2	14.5	7.7	46.9	100.0	1,741	כסרא-סמיע
0.1		0.7	9.2	10.4	17.4	6.6	55.6	100.0	894	כעביה-טבאש-חג'אג'רה
0.6	0.4	2.4	14.4	11.6	18.4	7.6	44.5	100.0	499	כפר ברא
0.2	0.4	2.1	10.9	10.4	17.2	7.5	51.4	100.0	2,661	כפר יאסיף
0.2	0.7	4.0	19.5	12.9	15.7	4.9	42.1	100.0	971	כפר כמא
	0.2	1.2	11.0	14.9	21.7	3.9	47.1	100.0	484	כפר מצר
0.5	0.4	0.6	8.6	8.8	21.6	7.4	52.1	100.0	1,019	לקיה
0.0	0.2	0.6	6.1	3.9	11.9	6.9	70.5	100.0	2,322	מג'דל שמס

לוח מס' 9 (המשך)

קבוצת הכנסה (אחוזים)									סך הכול (מספרים)	היישובים לפי צורת היישוב
יותר מ-4 פעמים השכר הממוצע	עד 4 פעמים השכר הממוצע	עד 3 פעמים השכר הממוצע	עד פעמיים השכר הממוצע	עד השכר הממוצע	עד 75% מהשכר הממוצע	עד מחצית השכר הממוצע	עד שכר מינימום	סך הכול		
0.2	0.2	1.0	9.1	12.0	19.5	7.5	50.6	100.0	625	מוקיבלה
0.3	0.2	1.9	13.8	10.7	16.5	7.0	49.6	100.0	890	מזרעה
0.2	0.2	0.1	6.1	5.1	13.3	8.2	66.6	100.0	914	מסעדה
0.4	1.1	3.0	21.2	11.6	16.8	6.1	39.7	100.0	929	מעיליא
0.2		1.3	7.9	9.0	18.1	6.4	57.0	100.0	1,043	משהד
0.1	0.6	1.4	8.4	11.5	18.8	9.7	49.5	100.0	2,103	נחף
0.1	0.5	3.3	15.1	12.1	17.6	6.1	45.2	100.0	1,061	סאג'ור
0.2	0.2	1.4	6.9	11.9	17.6	6.4	55.5	100.0	564	סולם
	0.3	0.8	7.0	8.4	17.6	4.1	61.8	100.0	369	עוזייר
0.4	0.9	2.2	14.0	11.8	15.4	7.1	48.2	100.0	1,340	עיילבון
0.1	0.5	0.8	5.4	6.9	19.1	9.5	57.7	100.0	832	עילוט
0.1	0.2	0.7	7.0	8.5	17.5	8.7	57.2	100.0	2,001	עין מאהל
0.1	0.2	0.8	5.6	9.5	19.8	7.1	56.9	100.0	2,587	פורידיס
0.1	0.1	2.2	13.3	11.7	16.7	7.1	48.8	100.0	987	פסוטה
0.3	0.7	3.3	14.9	11.4	15.4	6.2	47.9	100.0	1,588	פקיעין (בוקייעה)
0.3	0.4	2.4	15.9	12.5	15.7	6.5	46.2	100.0	2,278	ראמה
0.2		1.4	9.6	10.5	22.0	6.7	49.7	100.0	1,255	שבלי - אום אל-גנם
0.3	0.3	0.9	8.1	12.2	22.8	7.7	47.7	100.0	688	שגב-שלום
		1.4	7.4	10.4	22.1	7.7	51.0	100.0	569	שיח' דנון
0.2	0.1	1.1	7.1	10.0	18.0	9.1	54.4	100.0	1,258	שעב
1.6	2.0	5.5	18.6	10.5	14.9	6.4	40.4	100.0	206,663	<b>יישובים כפריים - סה"כ</b>
1.9	2.2	6.2	21.0	11.6	15.9	4.9	36.2	100.0	83,175	מושבים
1.4	2.0	5.0	19.1	10.9	16.0	5.8	39.8	100.0	5,984	מושבים שיתופיים
0.6	0.8	2.8	12.4	8.2	13.6	10.5	51.0	100.0	59,574	קיבוצים
0.9	2.1	6.1	25.3	11.2	12.6	4.4	37.4	100.0	1,693	יישובים מוסדיים יהודיים
2.7	3.2	8.4	22.9	11.3	14.0	4.2	33.4	100.0	48,691	יישובים יהודיים קטנים
0.1	0.4	1.2	11.8	11.8	19.2	6.7	48.9	100.0	7,546	יישובים לא יהודיים קטנים
0.4	0.8	2.1	9.1	9.8	19.9	6.5	51.5	100.0	6,000	אוכלוסייה מחוץ ליישובים
	3.7	3.7	11.1		18.5	7.4	55.6	100.0	27	כתובת לא ידועה

**לוח מס' 10 - שכר חודשי ושנתי ממוצע של העולים השכירים לפי שנת עלייה ולפי צורת יישוב - 2002**

שכר ממוצע לשנה			שכר ממוצע לחודש			מספר עולים שכירים			צורת היישוב
- 1995 2002	- 1990 1994	סך הכול	- 1995 2002	- 1990 1994	סך הכול	- 1995 2002	- 1990 1994	סך הכול	
3,407	5,152	4,416	4,504	6,310	5,582	191,109	262,300	453,409	<b>סך הכול יישובים עירוניים - סה"כ</b>
3,395	5,135	4,400	4,489	6,294	5,564	187,908	256,855	444,763	
3,353	5,558	4,511	4,524	6,781	5,766	44,075	48,757	92,832	<b>מעל 200,000</b>
3,647	5,957	4,985	4,993	7,225	6,351	9,360	12,883	22,243	ירושלים
3,484	4,871	4,260	4,750	6,106	5,537	10,181	12,944	23,125	תל אביב-יפו
2,950	5,469	4,172	4,037	6,617	5,368	14,307	13,476	27,783	חיפה
3,519	6,082	4,750	4,546	7,300	5,920	10,227	9,454	19,681	ראשון לציון
3,408	5,038	4,372	4,479	6,181	5,513	143,759	207,873	351,632	<b>יישובים עירוניים יהודיים סך הכול</b>
3,266	5,011	4,195	4,298	6,131	5,306	73,559	83,656	157,215	199,999 - 100,000
3,912	5,477	4,884	5,165	6,718	6,157	20,149	33,084	53,233	99,999 - 50,000
3,317	4,814	4,256	4,347	5,909	5,350	40,085	67,433	107,518	49,999 - 20,000
3,698	4,948	4,582	4,781	6,166	5,771	6,345	15,337	21,682	19,999 - 10,000
3,994	5,558	5,086	5,279	6,771	6,346	3,621	8,363	11,984	9,999 - 2,000
4,155	5,947	5,288	5,436	7,069	6,505	3,132	5,390	8,522	<b>יישובים כפריים - סה"כ</b>
4,714	6,883	6,050	6,295	8,567	7,732	492	789	1,281	מושבים
3,829	5,207	4,774	5,095	6,086	5,802	55	120	175	מושבים שיתופיים
3,767	4,734	4,278	4,749	5,225	5,016	1,611	1,806	3,417	קיבוצים
3,393	6,298	4,895	5,455	7,638	6,736	71	76	147	יישובים מוסדיים יהודיים
4,637	6,541	6,052	6,319	8,096	7,671	897	2,591	3,488	יישובים יהודיים קטנים
1,537	5,274	3,025	2,652	6,803	4,601	65	43	108	כתובת לא ידועה

לוח מס' 10 (המשך)

שכר ממוצע לשנה			שכר ממוצע לחודש			מספר עולים שכירים			היישובים לפי צורת היישוב
- 1995 2002	- 1990 1994	סך הכול	- 1995 2002	- 1990 1994	סך הכול	- 1995 2002	- 1990 1994	סך הכול	
3,407	5,152	4,416	4,504	6,310	5,582	191,109	262,300	453,409	<b>סך הכול יישובים עירוניים - סך הכול</b>
3,395	5,135	4,400	4,489	6,294	5,564	187,908	256,855	444,763	
3,353	5,558	4,511	4,524	6,781	5,766	44,075	48,757	92,832	<b>מעל 200,000</b>
3,647	5,957	4,985	4,993	7,225	6,351	9,360	12,883	22,243	ירושלים
3,484	4,871	4,260	4,750	6,106	5,537	10,181	12,944	23,125	תל אביב - יפו
2,950	5,469	4,172	4,037	6,617	5,368	14,307	13,476	27,783	חיפה
3,519	6,082	4,750	4,546	7,300	5,920	10,227	9,454	19,681	ראשון לציון
3,408	5,038	4,372	4,479	6,181	5,513	143,759	207,873	351,632	<b>יישובים עירוניים יהודיים סך הכול</b>
3,266	5,011	4,195	4,298	6,131	5,306	73,559	83,656	157,215	<b>199,999 - 100,000</b>
3,311	5,146	4,416	4,434	6,291	5,593	11,949	18,104	30,053	אשדוד
2,800	4,216	3,632	3,860	5,339	4,759	6,306	8,982	15,288	אשקלון
3,024	5,053	4,203	4,105	6,176	5,361	10,223	14,177	24,400	באר שבע
3,115	4,348	3,779	4,021	5,338	4,747	1,592	1,861	3,453	בני ברק
3,203	4,699	3,865	4,142	5,694	4,854	12,162	9,658	21,820	בת ים
3,343	5,107	4,164	4,280	6,207	5,202	8,154	7,106	15,260	חולון
3,152	4,845	4,101	4,215	5,995	5,247	9,066	11,565	20,631	נתניה
3,738	5,698	4,643	4,718	6,774	5,698	10,493	9,006	19,499	פתח תקווה
3,644	6,071	4,783	4,738	7,404	6,032	3,614	3,197	6,811	רמת גן
3,912	5,477	4,884	5,165	6,718	6,157	20,149	33,084	53,233	<b>99,999 - 50,000</b>
4,603	6,247	5,432	5,959	7,443	6,738	2,302	2,343	4,645	בית שמש
4,420	6,380	5,523	5,588	7,615	6,757	1,777	2,287	4,064	הרצלייה
3,106	4,435	3,971	4,230	5,626	5,161	3,710	6,921	10,631	חדרה
4,202	7,156	5,805	5,408	8,414	7,107	2,460	2,921	5,381	כפר סבא
3,347	5,179	4,575	4,484	6,284	5,729	3,035	6,171	9,206	לוד
3,598	5,803	4,839	4,819	7,207	6,207	4,111	5,294	9,405	רחובות
3,160	4,399	4,186	4,242	5,441	5,248	1,130	5,428	6,558	רמלה
6,147	8,030	7,115	7,898	9,797	8,899	1,624	1,719	3,343	רעננה
3,317	4,814	4,256	4,347	5,909	5,350	40,085	67,433	107,518	<b>49,999 - 20,000</b>
2,820	3,378	3,175	3,841	4,481	4,252	960	1,679	2,639	אופקים
3,454	4,201	4,058	4,450	5,113	4,992	443	1,876	2,319	אור יהודה
3,428	4,587	4,045	4,619	5,865	5,299	1,809	2,059	3,868	אילת

לוח מס' 10 (המשך)

שכר ממוצע לשנה			שכר ממוצע לחודש			מספר עולים שכירים			היישובים לפי צורת היישוב
- 1995 2002	- 1990 1994	סך הכול	- 1995 2002	- 1990 1994	סך הכול	- 1995 2002	- 1990 1994	סך הכול	
3,067	3,730	3,409	4,584	4,905	4,760	165	176	341	ביתר עילית
3,987	6,458	5,276	5,109	7,768	6,538	785	856	1,641	גבעתיים
3,151	4,018	3,659	4,232	5,123	4,766	1,185	1,681	2,866	דימונה
4,260	7,711	6,108	5,434	9,270	7,544	583	672	1,255	הוד השרון
2,937	4,007	3,441	3,935	4,998	4,454	1,713	1,524	3,237	טבריה
3,596	4,178	4,013	4,483	5,331	5,085	523	1,314	1,837	יבנה
3,881	6,273	5,529	4,731	7,368	6,569	237	525	762	יהוד-נווה אפרים
3,261	5,027	4,371	4,272	6,103	5,455	2,884	4,879	7,763	כרמיאל
3,534	8,021	5,440	5,118	9,445	7,178	241	178	419	מבשרת ציון
2,985	4,543	4,088	3,967	5,518	5,093	987	2,392	3,379	מגדל העמק
2,800	4,114	3,460	4,153	5,585	4,903	130	131	261	מודיעין עילית
6,997	10,134	9,098	8,930	11,708	10,851	555	1,126	1,681	מודיעין-מכבים-רעות
4,100	6,567	5,957	5,309	7,708	7,158	534	1,626	2,160	מעלה אדומים
3,522	4,621	4,232	4,429	5,665	5,235	1,288	2,350	3,638	מעלות-תרשיחא
3,528	5,238	4,517	4,547	6,230	5,553	1,837	2,520	4,357	נהרייה
3,848	5,691	5,042	4,924	6,919	6,240	331	609	940	נס ציונה
3,146	4,302	3,870	4,083	5,238	4,823	3,578	5,988	9,566	נצרת עילית
3,348	6,242	5,443	4,436	7,382	6,634	930	2,438	3,368	נשר
2,774	3,357	3,097	3,751	4,443	4,139	836	1,043	1,879	נתיבות
3,131	4,268	3,915	4,180	5,254	4,938	1,264	2,803	4,067	עכו
3,402	4,447	4,092	4,382	5,535	5,152	1,801	3,504	5,305	עפולה
3,059	4,399	3,714	3,996	5,429	4,716	2,308	2,203	4,511	ערד
3,352	4,263	4,011	4,217	5,379	5,057	693	1,812	2,505	פרדס חנה-כרכור
2,594	4,515	3,898	3,509	5,506	4,909	464	980	1,444	צפת
4,520	7,354	6,352	5,796	8,509	7,612	298	545	843	קריית אונו
2,971	4,184	3,604	3,944	5,100	4,571	2,150	2,342	4,492	קריית אתא
3,126	5,062	4,209	4,077	6,076	5,237	1,627	2,068	3,695	קריית ביאליק
3,270	4,104	3,893	4,473	5,255	5,067	1,719	5,090	6,809	קריית גת
2,986	4,429	3,898	3,882	5,406	4,867	2,278	3,905	6,183	קריית ים
3,156	5,419	4,338	4,115	6,510	5,415	1,861	2,034	3,895	קריית מוצקין
3,587	4,810	4,326	4,472	5,783	5,275	802	1,224	2,026	קריית שמונה
4,898	6,550	6,309	6,124	7,667	7,454	171	1,001	1,172	ראש העין

לוח מס' 10 (המשך)

שכר ממוצע לשנה			שכר ממוצע לחודש			מספר עולים שכירים			היישובים לפי צורת היישוב
- 1995 2002	- 1990 1994	סך הכול	- 1995 2002	- 1990 1994	סך הכול	- 1995 2002	- 1990 1994	סך הכול	
6,400	6,569	6,520	8,163	8,074	8,099	115	280	395	רמת השרון
3,698	4,948	4,582	4,781	6,166	5,771	6,345	15,337	21,682	<b>19,999 - 10,000</b>
3,025	4,155	3,880	4,041	5,290	4,997	850	2,639	3,489	אור עקיבא
3,146	5,658	4,465	4,699	7,504	6,255	57	63	120	אלעד
3,766	5,816	4,940	4,770	7,018	6,084	1,685	2,257	3,942	אריאל
3,313	4,234	3,919	4,376	5,267	4,974	178	342	520	בית שאן
5,297	8,260	7,383	6,985	9,949	9,127	90	214	304	גבעת זאב
4,445	6,998	5,868	5,846	8,522	7,387	240	302	542	גבעת שמואל
3,761	3,969	3,936	5,723	5,495	5,529	70	362	432	גדרה
4,702	5,788	5,595	6,138	7,042	6,890	93	430	523	גן יבנה
5,575	8,265	7,462	6,856	9,970	9,053	66	155	221	גני תקווה
8,227	10,446	9,692	10,609	12,054	11,598	85	165	250	זכרון יעקב
2,857	4,114	3,740	3,774	5,055	4,692	487	1,148	1,635	טירת כרמל
3,866	6,154	5,334	4,815	7,288	6,430	826	1,478	2,304	יקנעם עילית
8,983	9,176	9,159	10,920	10,765	10,778	31	337	368	כוכב יאיר
3,897	5,050	4,894	4,893	6,416	6,207	61	388	449	כפר יונה
5,779	6,142	6,104	6,862	7,256	7,215	76	657	733	צורן-קדימה
5,192	6,606	6,023	7,113	7,868	7,582	112	160	272	קריית טבעון
2,717	3,176	3,096	3,826	4,307	4,225	294	1,383	1,677	קריית מלאכי
3,061	3,513	3,394	3,887	4,488	4,329	990	2,759	3,749	שדרות
9,588	11,465	10,798	12,501	13,376	13,087	54	98	152	שוהם
3,994	5,558	5,086	5,279	6,771	6,346	3,621	8,363	11,984	<b>9,999 - 2,000</b>
8,794	7,602	7,938	11,346	9,836	10,262	20	51	71	אבן יהודה
8,403	10,381	9,954	12,605	11,150	11,390	8	29	37	אורנית
3,412	5,224	4,472	4,466	6,095	5,464	232	327	559	אזור
5,049	6,904	6,086	7,328	8,242	7,882	60	76	136	אלון שבות
4,931	5,106	4,987	5,689	7,149	6,095	15	7	22	אליכין
6,522	8,387	7,963	7,301	9,677	9,124	25	85	110	אלפי מנשה
9,578	9,336	9,410	11,610	11,504	11,536	10	23	33	אלקנה
9,115	8,092	8,438	11,380	10,098	10,531	116	227	343	אפרתה
3,638	4,586	4,236	4,654	5,573	5,244	118	201	319	באר יעקב
3,248	5,226	4,457	4,355	6,880	5,910	61	96	157	בית אל

לוח מס' 10 (המשך)

שכר ממוצע לשנה			שכר ממוצע לחודש			מספר עולים שכירים			היישובים לפי צורת היישוב
- 1995 2002	- 1990 1994	סך הכול	- 1995 2002	- 1990 1994	סך הכול	- 1995 2002	- 1990 1994	סך הכול	
1,717	7,164	6,542	3,584	9,384	8,949	4	31	35	בית אריה
4,671	6,262	5,914	5,884	7,861	7,430	19	68	87	בית דגן
3,566	5,368	4,935	4,427	6,257	5,838	513	1,623	2,136	בני עיי"ש
7,506	6,280	6,468	9,377	7,565	7,835	33	182	215	בנימינה-גבעת עדה
4,411	8,007	7,390	6,243	9,235	8,802	23	111	134	בת חפר
4,578	6,924	6,812	5,493	8,902	8,729	3	60	63	גן נר
3,021	4,152	3,766	3,695	4,942	4,524	174	336	510	חצור הגלילית
5,685	6,494	6,089	6,576	8,658	7,543	8	8	16	יבנאל
2,812	4,387	3,768	3,953	5,428	4,893	309	478	787	ירוחם
2,487	5,030	3,677	4,011	6,478	5,304	100	88	188	כוכב יעקב
11,406	10,361	10,601	13,885	11,950	12,376	14	47	61	כפר ורדים
2,842	4,589	3,950	3,762	5,245	4,752	15	26	41	כפר חב"ד
4,150	11,801	8,580	5,043	13,202	9,930	8	11	19	כפר תבור
6,652	12,338	11,272	9,094	13,492	12,806	9	39	48	להבים
7,718	8,929	8,760	9,923	10,892	10,762	6	37	43	לפיד
6,729	5,258	5,461	10,046	6,706	7,108	27	169	196	מזכרת בתיה
8,641	11,534	10,396	10,158	13,767	12,334	24	37	61	מיתר
2,719	4,125	3,755	3,599	5,259	4,834	139	389	528	מצפה רמון
7,621	7,017	7,154	8,627	9,060	8,951	5	17	22	מרכז שפירא
6,823	9,832	9,475	8,373	11,556	11,194	9	67	76	מתן
2,690	5,102	3,494	3,549	6,664	4,595	64	32	96	נווה דקלים
11,261	5,591	8,684	13,402	7,455	10,865	12	10	22	נוף איילון
2,442	7,253	5,795	4,128	8,555	7,524	10	23	33	נורדייה
4,820	20,921	13,837	6,238	29,047	18,614	11	14	25	סביון
5,462	8,907	7,467	8,015	10,421	9,545	28	39	67	עומר
2,328	6,824	5,404	3,897	7,497	6,660	6	13	19	עמנואל
3,795	4,779	4,353	5,079	6,004	5,618	29	38	67	עפרה
2,855	4,726	4,142	3,989	6,111	5,484	34	75	109	עתלית
7,032	9,582	8,689	9,302	11,542	10,805	14	26	40	פרדסייה
8,962	10,758	10,269	11,887	12,819	12,584	21	56	77	צור הדסה
3,373	4,752	4,268	5,107	5,985	5,713	40	74	114	קדומים
7,657	7,336	7,476	11,090	9,248	9,992	21	27	48	קיסריה



לוח מס' 10 (המשך)

שכר ממוצע לשנה			שכר ממוצע לחודש			מספר עולים שכירים			היישובים לפי צורת היישוב
- 1995 2002	- 1990 1994	סך הכול	- 1995 2002	- 1990 1994	סך הכול	- 1995 2002	- 1990 1994	סך הכול	
3,139	5,471	5,150	4,500	6,793	6,514	62	388	450	קציר-חריש
2,585	4,077	3,593	3,507	5,197	4,672	330	687	1,017	קצרין
2,574	3,995	3,491	3,631	5,160	4,648	233	424	657	קריית ארבע
6,415	7,077	6,829	9,381	9,381	9,381	34	57	91	קריית יערים
3,903	4,959	4,754	5,299	6,284	6,103	106	439	545	קריית עקרון
4,324	6,828	6,044	5,620	8,061	7,346	150	329	479	קרני שומרון
3,369	7,680	6,473	4,880	8,132	7,412	7	18	25	ראש פינה
2,920	4,956	4,616	3,836	5,883	5,569	22	110	132	רכסים
33,654	8,909	15,507	33,654	11,094	18,125	4	11	15	רמת אפעל
8,774	11,327	10,476	10,605	12,277	11,759	14	28	42	רמת ישי
3,480	4,638	4,245	4,416	5,548	5,179	197	384	581	שלומי
5,782	6,733	6,387	6,996	8,359	7,855	24	42	66	שערי תקווה
11,762	8,769	9,846	14,254	10,480	11,825	41	73	114	תל מונד
4,155	5,947	5,288	5,436	7,069	6,505	3,132	5,390	8,522	<b>יישובים כפריים - סה"כ</b>
4,714	6,883	6,050	6,295	8,567	7,732	492	789	1,281	מושבים
3,829	5,207	4,774	5,095	6,086	5,802	55	120	175	מושבים שיתופיים
3,767	4,734	4,278	4,749	5,225	5,016	1,611	1,806	3,417	קיבוצים
3,393	6,298	4,895	5,455	7,638	6,736	71	76	147	יישובים מוסדיים יהודיים
4,637	6,541	6,052	6,319	8,096	7,671	897	2,591	3,488	יישובים יהודיים קטנים
1,537	5,274	3,025	2,652	6,803	4,601	65	43	108	אוכלוסייה מחוץ ליישובים

לוח מס' 11 - שכר חודשי ושנתי ממוצע של משפחת עובדים, לא כולל יחידים (ש"ח), לפי צורת יישוב - 2001, 2002

שכר ממוצע של משפחה				מספר המשפחות (2002)	צורת היישוב
2002		2001			
לחודש בשנה	לחודש עבודה	לחודש בשנה	לחודש עבודה		
12,529	13,499	12,122	13,200	1,173,422	<b>סך הכול</b>
12,442	13,421	12,048	13,144	1,075,206	<b>יישובים עירוניים - סך הכול</b>
13,251	14,124	12,925	13,920	257,159	<b>מעל 200,000</b>
9,752	10,391	8,968	9,665	103,647	ירושלים
16,269	17,388	16,331	17,589	62,631	תל אביב - יפו
15,054	16,037	14,954	16,162	47,753	חיפה
15,281	16,245	14,989	16,053	43,128	ראשון לציון
13,222	14,197	12,744	13,840	691,927	<b>יישובים עירוניים יהודיים סך הכול</b>
11,656	12,539	11,290	12,289	251,465	199,999 - 100,000
14,585	15,642	14,317	15,488	111,709	99,999 - 50,000
13,397	14,373	12,705	13,812	223,111	49,999 - 20,000
14,161	15,228	13,767	14,964	55,453	19,999 - 10,000
16,220	17,326	15,639	16,846	50,189	9,999 - 2,000
6,514	7,393	6,337	7,292	126,120	<b>יישובים עירוניים לא יהודיים סך הכול</b>
7,623	8,433	7,574	8,527	9,757	99,999 - 50,000
6,541	7,443	6,304	7,280	43,367	49,999 - 20,000
6,104	6,961	5,988	6,924	36,126	19,999 - 10,000
6,591	7,474	6,385	7,326	36,870	9,999 - 2,000
13,824	14,666	13,204	14,051	93,989	<b>יישובים כפריים - סה"כ</b>
14,519	15,288	13,753	14,568	42,022	מושבים
13,625	14,571	13,042	13,902	2,659	מושבים שיתופיים
10,799	11,346	10,539	10,981	20,552	קיבוצים
15,348	16,398	14,693	15,708	598	יישובים מוסדיים יהודיים
16,571	17,774	15,926	17,242	23,741	יישובים יהודיים קטנים
6,432	7,207	6,266	7,092	4,417	יישובים לא יהודיים קטנים
5,811	6,644	5,702	6,671	3,979	אוכלוסייה מחוץ ליישובים
1,325	1,325	8,206	8,962	112	כתובת לא ידועה

לוח מס' 11 (המשך)

שכר ממוצע של משפחה				מספר המשפחות (2002)	צורת היישוב
2002		2001			
לחודש בשנה	לחודש עבודה	לחודש בשנה	לחודש עבודה		
12,529	13,499	12,122	13,200	1,173,422	<b>סך הכול</b>
12,442	13,421	12,048	13,144	1,075,206	<b>יישובים עירוניים - סך הכול</b>
13,251	14,124	12,925	13,920	257,159	<b>מעל 200,000</b>
9,752	10,391	8,968	9,665	103,647	ירושלים
16,269	17,388	16,331	17,589	62,631	תל אביב - יפו
15,054	16,037	14,954	16,162	47,753	חיפה
15,281	16,245	14,989	16,053	43,128	ראשון לציון
13,222	14,197	12,744	13,840	691,927	<b>יישובים עירוניים יהודיים סך הכול</b>
11,656	12,539	11,290	12,289	251,465	<b>100,000 - 199,999</b>
10,655	11,628	10,025	11,082	34,304	אשדוד
10,728	11,618	9,879	10,902	18,032	אשקלון
12,248	13,222	11,727	12,885	31,399	באר שבע
7,095	7,637	6,904	7,484	21,716	בני ברק
9,584	10,382	9,399	10,306	25,419	בת ים
12,283	13,104	12,037	12,960	32,966	חולון
11,352	12,279	10,967	12,011	29,639	נתניה
13,621	14,539	13,372	14,395	34,584	פתח תקווה
16,119	16,965	16,122	17,124	23,406	רמת גן
14,585	15,642	14,317	15,488	111,709	<b>50,000 - 99,999</b>
8,625	9,540	8,480	9,529	9,460	בית שמש
18,408	19,414	18,416	19,595	16,718	הרצלייה
11,962	12,871	11,096	12,064	13,896	חדרה
17,791	18,801	17,399	18,532	15,693	כפר סבא
9,644	10,568	9,478	10,511	11,847	לוד
15,265	16,279	14,872	15,960	19,353	רחובות
9,077	9,924	9,090	10,015	10,891	רמלה
20,648	21,876	20,609	21,926	13,851	רעננה
13,397	14,373	12,705	13,812	223,111	<b>20,000 - 49,999</b>
8,199	8,951	7,600	8,498	3,672	אופקים
11,488	12,419	11,338	12,305	5,713	אור יהודה

לוח מס' 11 (המשך)

שכר ממוצע של משפחה				מספר המשפחות (2002)	צורת היישוב
2002		2001			
לחודש בשנה	לחודש עבודה	לחודש בשנה	לחודש עבודה		
13,207	14,351	12,534	13,858	7,722	אילת
3,577	4,044	3,360	3,857	3,489	ביתר עילית
18,321	19,173	18,216	19,253	9,020	גבעתיים
10,529	11,446	10,903	12,036	5,216	דימונה
19,705	20,768	19,475	20,650	7,922	הוד השרון
9,743	10,561	8,954	10,012	7,194	טבריה
16,218	17,194	13,102	14,038	6,049	יבנה
17,246	18,194	16,822	17,859	5,126	יהוד-נווה אפרים
12,132	13,071	11,871	12,978	8,423	כרמיאל
20,491	21,601	18,929	20,202	4,199	מבשרת ציון
10,037	10,839	9,455	10,299	4,281	מגדל העמק
3,313	3,757	2,963	3,454	4,137	מודיעין עילית
21,773	23,075	18,776	20,152	10,301	מודיעין-מכבים-רעות
14,058	14,811	13,205	14,109	5,331	מעלה אדומים
9,868	10,817	9,466	10,501	3,886	מעלות-תרשיחא
13,059	13,929	12,582	13,552	9,667	נהרייה
17,144	18,121	16,506	17,525	5,145	נס ציונה
10,171	11,006	9,748	10,819	8,115	נצרת עילית
13,140	14,059	12,792	13,805	4,092	נשר
7,334	8,115	6,781	7,641	3,841	נתיבות
9,212	10,007	8,715	9,647	7,733	עכו
11,643	12,404	11,062	11,910	6,883	עפולה
11,469	12,455	11,678	12,904	4,267	ערד
13,066	13,979	12,610	13,649	5,128	פרדס חנה-כרכור
9,218	9,976	8,610	9,450	4,317	צפת
19,429	20,393	18,806	19,897	4,920	קריית אונו
11,529	12,407	11,154	12,153	9,077	קריית אתא
13,320	14,205	12,864	13,883	7,239	קריית ביאליק
9,635	10,606	9,063	10,039	8,262	קריית גת
10,353	11,128	9,911	10,808	6,811	קריית ים

לוח מס' 11 (המשך)

שכר ממוצע של משפחה				מספר המשפחות (2002)	צורת היישוב
2002		2001			
לחודש בשנה	לחודש עבודה	לחודש בשנה	לחודש עבודה		
13,995	14,849	13,363	14,427	7,687	קריית מוצקין
10,583	11,444	10,174	11,114	4,002	קריית שמונה
16,177	17,155	14,540	15,679	6,768	ראש העין
22,912	23,967	22,365	23,511	7,476	<b>רמת השרון</b>
14,161	15,228	13,767	14,964	55,453	19,999 - 10,000
8,692	9,636	8,192	9,213	2,919	אור עקיבא
5,660	6,541	5,721	6,720	3,811	אלעד
11,206	12,217	10,838	11,986	3,426	אריאל
9,982	10,786	9,497	10,348	2,959	בית שאן
15,746	16,479	14,930	15,884	2,107	גבעת זאב
18,986	20,147	19,118	20,447	3,360	גבעת שמואל
15,367	16,307	14,758	15,801	2,362	גדרה
15,249	16,155	14,173	15,160	2,465	גן יבנה
18,996	19,972	18,971	20,175	2,422	גני תקווה
20,143	21,254	19,076	20,260	2,822	זכרון יעקב
9,477	10,210	9,068	9,846	3,196	טירת כרמל
13,263	14,147	12,625	13,671	3,725	יקנעם עילית
24,349	25,535	23,485	24,990	2,181	כוכב יאיר
13,569	14,521	13,111	14,163	2,208	כפר יונה
17,066	18,218	16,876	18,106	2,893	צורן-קדימה
18,709	19,622	18,597	19,739	2,717	קריית טבעון
8,358	9,214	8,179	9,019	3,057	קריית מלאכי
9,154	10,017	8,391	9,426	3,577	שדרות
23,239	24,321	23,457	24,695	3,246	שוהם
16,220	17,326	15,639	16,846	50,189	<b>2,000 - 9,999</b>
20,876	21,902	20,583	21,792	1,686	אבן יהודה
19,819	20,734	19,361	20,502	1,027	אורנית
13,648	14,479	13,260	14,234	1,878	אזור
13,706	15,046	12,861	14,124	558	אלון שבות
11,850	12,529	11,271	12,120	469	אליכין

לוח מס' 11 (המשך)

שכר ממוצע של משפחה				מספר המשפחות (2002)	צורת היישוב
2002		2001			
לחודש בשנה	לחודש עבודה	לחודש בשנה	לחודש עבודה		
18,183	19,134	16,414	17,583	1,157	אלפי מנשה
20,495	21,871	20,638	22,215	699	אלקנה
16,799	18,078	16,067	17,183	1,228	אפרתה
12,625	13,461	12,457	13,412	1,265	באר יעקב
11,213	12,333	10,634	11,825	781	בית אל
16,953	18,067	16,642	17,724	546	בית אריה
14,346	15,343	13,350	14,394	1,010	בית דגן
9,865	10,655	9,618	10,508	1,394	בני עיי"ש
17,773	18,777	16,716	17,880	1,829	בנימינה-גבעת עדה
16,605	17,710	16,658	17,960	1,004	בת חפר
15,314	16,127	14,235	15,131	481	גן נר
9,160	9,943	8,227	9,013	1,523	חצור הגלילית
10,992	11,679	10,113	11,121	495	יבנאל
8,948	9,933	9,478	10,560	1,379	ירוחם
5,382	6,288	5,416	6,592	678	כוכב יעקב
22,100	23,090	22,309	23,454	1,087	כפר ורדים
9,401	10,299	9,289	10,062	638	כפר חב"ד
20,522	21,394	19,209	20,128	534	כפר תבור
27,339	28,393	26,803	27,817	1,154	להבים
19,990	21,187	19,585	21,101	447	לפיד
18,937	19,910	18,205	19,240	1,503	מזכרת בתיה
23,580	24,326	22,972	23,942	1,393	מיתר
11,888	12,952	11,625	12,792	910	מצפה רמון
17,080	18,196	15,745	16,566	353	מרכז שפירא
19,796	20,890	20,400	21,653	588	מתן
10,782	11,678	8,546	9,744	414	נווה דקלים
18,335	19,729	18,585	19,744	118	נוף איילון
19,682	20,609	19,639	20,463	352	נורדייה
31,980	33,236	31,746	33,109	764	סביון
28,909	29,917	28,952	30,158	1,527	עומר

לוח מס' 11 (המשך)

שכר ממוצע של משפחה				מספר המשפחות (2002)	צורת היישוב
2002		2001			
לחודש בשנה	לחודש עבודה	לחודש בשנה	לחודש עבודה		
6,403	7,300	6,213	7,020	387	עמנואל
12,647	13,905	12,461	13,697	394	עפרה
15,563	16,476	14,750	15,800	805	עתלית
20,612	21,566	19,220	20,275	1,135	פרדסייה
19,300	20,310	17,633	18,702	675	צור הדסה
12,554	13,809	12,153	13,503	569	קדומים
25,882	27,257	23,784	25,559	696	קיסריה
12,149	13,479	12,358	13,851	614	קציר-חריש
10,737	11,868	9,906	11,022	1,223	קצרין
8,910	9,840	8,262	9,243	953	קריית ארבע
6,739	7,410	6,421	7,097	370	קריית יערים
11,846	12,669	11,239	12,087	1,615	קריית עקרון
13,051	14,255	12,471	13,685	1,158	קרני שומרון
15,109	15,912	13,911	14,820	398	ראש פינה
6,716	7,323	6,565	7,224	1,189	רכסים
30,305	31,423	30,557	31,722	666	רמת אפעל
19,189	20,020	18,487	19,430	1,041	רמת ישי
10,576	11,502	10,029	11,079	1,092	שלומי
15,113	16,158	15,388	16,373	781	שערי תקווה
20,056	21,263	19,648	20,981	1,559	תל מונד
6,514	7,393	6,337	7,292	126,120	<b>יישובים עירוניים לא יהודיים</b>
7,623	8,433	7,574	8,527	9,757	<b>סך הכול</b>
7,623	8,433	7,574	8,527	9,757	<b>50,000 - 99,999</b>
6,541	7,443	6,304	7,280	43,367	נצרת
5,158	6,124	4,835	5,827	5,446	<b>20,000 - 49,999</b>
6,650	7,549	6,559	7,502	4,644	אום אל-פחם
8,265	9,059	7,776	8,713	4,239	באקה-ג'ת
6,027	6,895	5,996	6,913	4,934	דאלית אל-כרמל-עספיא
5,718	6,573	5,443	6,445	3,546	טייבה
6,330	7,408	6,016	7,163	3,345	טמרה
					סח'נין

לוח מס' 11 (המשך)

שכר ממוצע של משפחה				מספר המשפחות (2002)	צורת היישוב
2002		2001			
לחודש בשנה	לחודש עבודה	לחודש בשנה	לחודש עבודה		
7,882	8,641	7,547	8,355	5,376	עיר החמישה
5,563	6,385	5,479	6,436	3,326	רהט
6,194	7,074	5,897	6,841	3,848	שגור
7,244	8,155	7,050	8,025	4,663	שפרעם
6,104	6,961	5,988	6,924	36,126	<b>10,000 - 19,999</b>
6,604	7,519	6,256	7,212	1,558	אכסאל
6,404	7,236	6,434	7,328	1,504	אעבלין
6,027	6,921	6,034	7,011	2,291	ג'דידה-מכר
4,628	5,680	4,828	5,835	1,411	ג'סר א-זרקא
6,725	7,438	6,554	7,393	1,549	טורעאן
6,377	7,056	6,444	7,139	3,156	טירה
6,464	7,266	6,350	7,332	2,115	יפיע
5,940	6,888	5,667	6,708	2,120	כפר כנא
5,457	6,364	4,917	6,149	1,695	כפר מנדא
5,311	6,019	5,422	6,111	2,405	כפר קאסם
7,311	8,350	7,049	8,092	2,111	כפר קרע
7,025	7,698	6,758	7,580	2,688	מגאר
5,367	6,423	5,077	6,176	1,578	מעלה עירון
6,016	6,937	5,817	6,874	2,490	עראבה
6,179	7,196	6,009	7,067	2,042	ערערה
4,863	5,528	4,940	5,648	699	ערערה-בנגב
6,025	6,745	6,282	7,048	2,017	קלנסווה
6,033	6,978	5,684	6,745	1,788	ריינה
5,168	5,861	5,292	6,050	909	תל שבע
6,591	7,474	6,385	7,326	36,870	<b>2,000 - 9,999</b>
5,868	6,596	6,142	6,738	774	אבו גוש
5,817	6,981	5,807	7,223	784	בועיינה-נוג'ידאת
4,891	5,663	4,620	5,373	883	בוקעאתא
5,992	6,949	5,788	6,909	893	ביר אל-מכסור
8,294	9,215	7,578	8,513	1,624	בית ג'ן



לוח מס' 11 (המשך)

שכר ממוצע של משפחה				מספר המשפחות (2002)	צורת היישוב
2002		2001			
לחודש בשנה	לחודש עבודה	לחודש בשנה	לחודש עבודה		
5,293	6,428	5,059	6,112	962	בסמ"ה
6,099	6,796	6,126	6,922	852	בסמת טבעון
5,122	5,937	5,326	6,166	916	גילג'וליה
9,436	10,355	9,241	10,253	491	ג'ש (גוש חלב)
6,409	7,216	6,380	7,319	1,143	דבורייה
6,334	7,610	6,133	7,415	1,199	דייר חנא
6,509	7,277	6,584	7,274	729	זמר
6,298	7,159	5,942	6,836	795	זרזיר
5,941	6,636	5,871	6,732	662	חורה
8,620	9,506	7,359	8,436	909	חורפיש
6,119	7,356	5,432	6,646	625	טובא-זנגרייה
6,135	7,284	5,989	7,198	1,266	כאבול
7,235	8,173	6,940	8,175	388	כאוכב אבו אל-היג'א
5,337	5,984	5,588	6,244	785	כסיפה
7,970	8,816	7,972	8,810	1,020	כסרא-סמיע
5,929	7,052	5,728	6,860	464	כעביה-טבאש-חג'אג'רה
7,133	7,849	6,657	7,181	358	כפר ברא
7,876	8,579	7,779	8,597	1,478	כפר יאסיף
9,601	10,356	8,921	9,695	533	כפר כמא
6,564	7,347	6,308	6,989	291	כפר מצר
5,827	6,651	5,462	6,463	613	לקיה
4,612	5,313	4,682	5,389	1,506	מג'דל שמס
5,813	6,558	5,586	6,307	363	מוקייבלה
7,545	8,170	7,287	7,998	526	מזרעה
4,669	5,408	4,312	5,019	509	מסעדה
11,216	12,235	11,501	12,450	493	מעיליא
6,142	6,949	6,032	6,935	697	משהד
6,042	6,808	5,926	6,802	1,309	נחף
8,559	9,439	7,618	8,483	557	סאג'ור
6,630	7,218	6,443	7,155	288	סולם

לוח מס' 11 (המשך)

שכר ממוצע של משפחה				מספר המשפחות (2002)	צורת היישוב
2002		2001			
לחודש בשנה	לחודש עבודה	לחודש בשנה	לחודש עבודה		
5,023	6,035	4,492	5,518	242	עוזייר
8,840	9,612	8,596	9,525	694	עיילבון
4,852	5,898	5,571	6,994	587	עילוט
5,419	6,331	5,006	6,020	1,299	עין מאהל
5,262	6,016	5,194	6,045	1,547	פורידיס
8,381	9,144	7,997	8,955	513	פסוטה
8,271	9,057	7,947	8,780	964	פקיעין (בוקייעה)
8,571	9,238	8,517	9,212	1,199	ראמה
6,459	7,303	6,202	7,172	699	שבלי - אום אל-גנם
5,461	6,177	4,974	5,779	413	שגב-שלום
5,982	6,643	5,792	6,417	335	שייח' דנון
5,684	6,637	5,679	6,525	693	שעב
13,824	14,666	13,204	14,051	93,989	<b>יישובים כפריים - סה"כ</b>
14,519	15,288	13,753	14,568	42,022	מושבים
13,625	14,571	13,042	13,902	2,659	מושבים שיתופיים
10,799	11,346	10,539	10,981	20,552	קיבוצים
15,348	16,398	14,693	15,708	598	יישובים מוסדיים יהודיים
16,571	17,774	15,926	17,242	23,741	יישובים יהודיים קטנים
6,432	7,207	6,266	7,092	4,417	יישובים לא יהודיים קטנים
5,811	6,644	5,702	6,671	3,979	אוכלוסייה מחוץ ליישובים
1,325	1,325	8,206	8,962	112	כתובת לא ידועה

**לוח מס' 12 - שכר חודשי ושנתי ממוצע של משפחות עובדים, לא כולל יחידים (ש"ח), לפי מועצה אזורית - 2002, 2001**

שכר ממוצע של משפחה				מספר המשפחות (2002)	מועצה אזורית
2002		2001			
לחודש בשנה	לחודש עבודה	לחודש בשנה	לחודש עבודה		
13,899	14,768	13,312	14,192	101,511	<b>סך כל מועצות אזוריות</b>
6,249	7,189	5,594	6,610	729	אל-בטוף
13,535	14,283	12,052	12,718	258	אלונה
26,714	27,788	27,076	28,213	904	אפעל
11,584	12,176	11,172	11,733	1,693	אשכול
15,212	15,960	14,644	15,366	3,255	באר טוביה
6,632	7,278	6,422	7,080	857	בוסתן-אל-מרג'
10,472	10,904	10,063	10,585	918	בני שמעון
10,449	11,128	9,843	10,383	1,498	בקעת בית שאן
16,184	16,899	15,205	16,021	986	ברנר
22,134	23,083	20,153	21,209	764	גדרות
12,586	13,486	12,074	12,971	1,971	גולן
12,299	13,512	11,570	12,746	1,886	גוש עציון
16,734	17,590	16,562	17,468	3,446	גזר
19,022	19,994	18,410	19,387	926	גן רווה
17,498	18,395	16,837	17,873	3,662	דרום השרון
10,267	10,903	9,843	10,504	3,815	הגלבוע
10,820	11,431	11,403	11,728	2,038	הגליל העליון
15,182	15,881	14,357	15,125	1,532	הגליל התחתון
13,940	14,364	13,062	13,557	514	הערבה התיכונה
11,508	12,820	11,514	12,793	764	הר חברון
14,227	15,050	14,408	15,232	1,531	זבולון
9,636	10,108	9,542	9,969	413	חבל אילות
11,849	12,642	11,859	12,872	672	חבל יבנה
16,073	17,128	15,666	16,672	2,953	חבל מודיעין
14,800	15,577	12,048	12,826	1,682	חוף אשקלון
16,781	17,653	15,423	16,404	2,568	חוף הכרמל
17,510	18,562	16,353	17,162	1,415	חוף השרון
10,673	11,541	8,737	9,663	1,326	חוף עזה
11,782	12,401	11,449	12,222	839	יואב

לוח מס' 12 (המשך)

שכר ממוצע של משפחה				מספר המשפחות (2002)	מועצה אזורית
2002		2001			
לחודש בשנה	לחודש עבודה	לחודש בשנה	לחודש עבודה		
16,523	17,475	16,087	17,048	3,130	לב השרון
11,710	12,414	10,726	11,468	1,371	לכיש
13,273	13,946	12,419	13,104	1,147	מבואות החרמון
11,287	11,752	10,518	10,970	1,495	מגידו
12,371	12,955	11,527	12,270	141	מגילות
10,331	10,995	10,386	10,886	2,940	מטה אשר
12,891	14,181	12,581	13,995	6,132	מטה בנימין
13,725	14,548	12,472	13,304	5,868	מטה יהודה
11,707	12,384	11,116	11,914	1,944	מנשה
12,264	12,806	11,575	12,177	1,576	מעלה יוסף
9,864	10,560	9,367	10,111	2,046	מרום הגליל
11,540	12,175	10,975	11,708	1,622	מרחבים
17,732	19,054	18,151	19,595	3,097	משגב
10,361	11,005	10,350	11,073	355	נחל שורק
10,839	11,490	10,750	11,353	1,661	עמק הירדן
16,693	17,546	15,880	16,798	5,878	עמק חפר
17,096	17,827	16,331	17,171	4,768	עמק זרעאל
13,378	14,383	13,104	14,112	1,808	עמק לוד
12,751	13,498	11,998	12,855	669	ערבות הירדן
12,534	13,376	12,133	12,675	587	רמת נגב
10,980	11,619	9,947	10,707	1,238	שדות נגב
13,133	14,430	12,867	14,161	3,710	שומרון
11,872	12,426	12,039	12,334	911	שער הנגב
11,245	11,975	10,785	11,463	1,386	שפיר
11,193	11,594	10,880	11,204	216	תמר

לוח מס' 13 - שכר חודשי ושנתי ממוצע של משפחת עובדים, לא כולל יחידים (ש"ח), לפי מחוז ונפה - 2001, 2002

שכר ממוצע של משפחה				מספר המשפחות (2002)	מחוז ונפה
2002		2001			
לחודש בשנה	לחודש עבודה	לחודש בשנה	לחודש עבודה		
12,529	13,499	12,122	13,200	1,173,422	<b>סך הכול</b>
10,183	10,879	9,407	10,164	124,318	ירושלים
10,183	10,879	9,407	10,164	124,318	ירושלים
9,624	10,545	9,301	10,320	189,602	הצפון
10,297	11,109	9,909	10,732	16,518	צפת
10,327	11,127	9,766	10,727	16,489	כנרת
9,656	10,548	9,310	10,316	65,964	זרעאל
9,441	10,419	9,189	10,271	83,969	עכו
8,208	9,174	7,908	8,857	6,662	גולן
12,495	13,514	12,126	13,279	148,122	חיפה
13,581	14,510	13,316	14,424	95,598	חיפה
10,520	11,638	9,962	11,130	52,524	חדרה
14,922	15,962	14,430	15,558	298,318	המרכז
12,368	13,370	11,976	13,057	60,792	השרון
16,225	17,298	15,946	17,124	105,264	פתח תקוה
14,318	15,413	13,427	14,596	45,227	רמלה
15,445	16,413	14,842	15,889	87,035	רחובות
14,376	15,323	14,241	15,310	213,209	תל-אביב
14,376	15,323	14,241	15,310	213,209	תל-אביב
11,084	12,041	10,593	11,667	157,298	הדרום
10,741	11,666	10,041	11,040	76,692	אשקלון
11,410	12,398	11,121	12,268	80,606	באר שבע
11,815	12,880	11,387	12,553	41,117	יהודה ושומרון
10,673	11,541	8,737	9,663	1,326	חבל עזה

לוח מס' 14 - שכר חודשי ושנתי ממוצע של משפחת עובדים של יחידים (ש"ח), לפי צורת יישוב - 2002, 2001

שכר ממוצע של משפחה				מספר המשפחות (2002)	צורת היישוב
2002		2001			
לחודש בשנה	לחודש עבודה	לחודש בשנה	לחודש עבודה		
3,898	4,710	3,923	4,885	1,127,909	<b>סך הכול</b>
3,902	4,713	3,932	4,907	1,044,716	<b>יישובים עירוניים - סך הכול</b>
4,504	5,271	4,574	5,522	310,269	<b>שלוש הערים הגדולות</b>
3,652	4,317	3,458	4,220	96,651	ירושלים
5,597	6,398	5,857	6,882	117,394	תל אביב-יפו
4,054	4,744	4,115	5,012	55,643	חיפה
3,990	4,891	4,051	5,111	40,581	ראשון לציון
3,787	4,614	3,814	4,807	649,984	<b>יישובים עירוניים יהודיים סך הכול</b>
3,716	4,473	3,779	4,697	251,542	199,999 - 100,000
4,007	4,891	4,044	5,103	107,470	99,999 - 50,000
3,760	4,595	3,765	4,775	211,535	49,999 - 20,000
3,714	4,649	3,676	4,749	41,620	19,999 - 10,000
3,861	4,856	3,809	4,944	37,817	9,999 - 2,000
2,576	3,280	2,555	3,342	84,463	<b>יישובים עירוניים לא יהודיים סך הכול</b>
2,807	3,414	2,771	3,473	7,878	99,999 - 50,000
2,576	3,299	2,569	3,377	27,417	49,999 - 20,000
2,524	3,219	2,516	3,294	23,441	19,999 - 10,000
2,552	3,273	2,513	3,309	25,727	9,999 - 2,000
3,914	4,731	3,857	4,673	80,001	<b>יישובים כפריים - סה"כ</b>
4,048	4,957	3,977	4,972	34,604	מושבים
3,591	4,516	3,528	4,491	1,895	מושבים שיתופיים
3,893	4,420	3,877	4,295	25,247	קיבוצים
3,635	4,307	3,774	4,765	763	יישובים מוסדיים יהודיים
3,939	5,111	3,838	5,117	14,438	יישובים יהודיים קטנים
2,727	3,440	2,673	3,454	3,054	יישובים לא יהודיים קטנים
2,322	3,091	2,205	3,014	2,917	שבטי בדווים ואוכלוסייה מחוץ ליישובים
1,387	1,427	4,240	5,050	195	כתובת לא ידועה

לוח מס' 14 (המשך)

שכר ממוצע של משפחה				מספר המשפחות (2002)	צורת היישוב
2002		2001			
לחודש בשנה	לחודש עבודה	לחודש בשנה	לחודש עבודה		
3,898	4,710	3,923	4,885	1,127,909	<b>סך הכול</b>
3,902	4,713	3,932	4,907	1,044,716	<b>יישובים עירוניים - סך הכול</b>
4,504	5,271	4,574	5,522	310,269	<b>מעל 200,000</b>
3,652	4,317	3,458	4,220	96,651	ירושלים
5,597	6,398	5,857	6,882	117,394	תל אביב -יפו
4,054	4,744	4,115	5,012	55,643	חיפה
3,990	4,891	4,051	5,111	40,581	ראשון לציון
3,787	4,614	3,814	4,807	649,984	<b>יישובים עירוניים יהודיים סך הכול</b>
3,716	4,473	3,779	4,697	251,542	<b>100,000 - 199,999</b>
3,266	4,079	3,283	4,205	27,457	אשדוד
2,985	3,714	2,929	3,776	16,950	אשקלון
3,492	4,313	3,475	4,453	31,576	באר שבע
2,757	3,204	2,746	3,290	13,203	בני ברק
3,517	4,182	3,597	4,402	29,908	בת ים
3,957	4,693	4,057	4,971	36,059	חולון
3,411	4,142	3,484	4,377	32,043	נתניה
3,996	4,824	4,043	5,049	33,895	פתח תקווה
5,094	5,874	5,324	6,332	30,451	רמת גן
4,007	4,891	4,044	5,103	107,470	<b>50,000 - 99,999</b>
3,053	3,884	3,024	3,962	4,624	בית שמש
4,848	5,753	4,924	6,059	19,601	הרצלייה
3,361	4,166	3,303	4,214	14,319	חדרה
4,371	5,279	4,339	5,428	16,383	כפר סבא
3,323	4,109	3,378	4,315	10,696	לוד
3,936	4,777	3,996	5,011	18,837	רחובות
3,096	3,885	3,179	4,082	9,721	רמלה
4,666	5,708	4,758	6,064	13,289	רעננה
3,760	4,595	3,765	4,775	211,535	<b>20,000 - 49,999</b>
2,751	3,483	2,865	3,803	3,181	אופקים
3,668	4,477	3,673	4,649	5,059	אור יהודה

לוח מס' 14 (המשך)

שכר ממוצע של משפחה				מספר המשפחות (2002)	צורת היישוב
2002		2001			
לחודש בשנה	לחודש עבודה	לחודש בשנה	לחודש עבודה		
3,817	4,821	3,768	4,907	15,839	אילת
2,127	2,667	2,106	2,640	337	ביתר עילית
5,790	6,565	6,094	7,131	11,747	גבעתיים
3,049	3,784	3,098	4,046	5,716	דימונה
4,591	5,565	4,642	5,811	7,033	הוד השרון
2,984	3,711	2,919	3,840	7,485	טבריה
3,491	4,467	3,342	4,440	5,460	יבנה
4,312	5,270	4,361	5,485	4,516	יהוד-נווה אפרים
3,158	3,949	3,250	4,189	7,612	כרמיאל
4,554	5,654	4,046	5,330	3,638	מבשרת ציון
2,904	3,582	2,930	3,772	4,009	מגדל העמק
1,800	2,154	1,616	2,068	420	מודיעין עילית
5,358	6,708	5,208	6,727	4,374	מודיעין-מכבים-רעות
3,938	5,047	3,865	5,046	3,763	מעלה אדומים
3,175	3,950	3,084	3,964	3,035	מעלות-תרשיחא
4,060	4,791	4,140	5,065	9,045	נהרייה
4,045	4,933	4,118	5,165	5,096	נס ציונה
2,907	3,503	2,929	3,716	7,950	נצרת עילית
4,019	4,798	4,010	4,942	3,813	נשר
2,510	3,230	2,415	3,227	2,491	נתיבות
2,970	3,691	2,947	3,830	7,542	עכו
3,094	3,850	3,083	3,974	7,057	עפולה
3,308	4,071	3,448	4,355	4,619	ערד
3,623	4,427	3,571	4,535	4,965	פרדס חנה-כרכור
2,888	3,508	2,906	3,685	3,647	צפת
4,950	5,802	5,051	6,156	5,198	קריית אונו
3,199	3,937	3,214	4,094	8,628	קריית אתא
3,650	4,348	3,596	4,467	7,726	קריית ביאליק
2,947	3,723	2,900	3,802	7,408	קריית גת
3,156	3,824	3,096	3,908	7,571	קריית ים



לוח מס' 14 (המשך)

שכר ממוצע של משפחה				מספר המשפחות (2002)	צורת היישוב
2002		2001			
לחודש בשנה	לחודש עבודה	לחודש בשנה	לחודש עבודה		
3,659	4,392	3,721	4,627	7,977	קריית מוצקין
3,429	4,205	3,361	4,212	4,571	קריית שמונה
3,869	4,856	3,884	5,064	4,827	ראש העין
5,680	6,652	5,738	6,928	8,180	רמת השרון
3,714	4,649	3,676	4,749	41,620	<b>10,000 - 19,999</b>
2,834	3,576	2,896	3,750	2,934	אור עקיבא
2,157	2,762	2,416	3,237	351	אלעד
3,661	4,736	3,781	4,869	2,805	אריאל
2,958	3,756	2,904	3,815	2,904	בית שאן
4,224	5,404	4,182	5,461	1,661	גבעת זאב
4,934	5,894	4,986	6,190	2,611	גבעת שמואל
4,031	5,101	3,973	5,119	1,754	גדרה
4,006	5,029	3,975	5,132	1,574	גן יבנה
4,888	5,991	4,874	6,101	2,067	גני תקווה
4,661	5,635	4,459	5,600	2,032	זכרון יעקב
3,009	3,691	2,985	3,831	3,462	טירת כרמל
3,493	4,371	3,417	4,404	2,200	יקנעם עילית
4,290	5,641	4,009	5,453	1,490	כוכב יאיר
3,557	4,511	3,440	4,573	1,688	כפר יונה
4,580	5,629	4,679	5,892	1,608	צורן-קדימה
4,498	5,296	4,494	5,597	2,820	קריית טבעון
2,554	3,338	2,497	3,379	3,034	קריית מלאכי
2,732	3,439	2,735	3,558	3,515	שדרות
5,302	6,978	4,959	6,653	1,110	שוהם
3,861	4,856	3,809	4,944	37,817	<b>2,000 - 9,999</b>
4,279	5,330	4,174	5,393	1,578	אבן יהודה
4,499	5,823	4,765	6,312	827	אורנית
3,869	4,642	3,917	4,871	1,928	אזור
2,798	3,741	2,597	3,398	278	אלון שבות
3,584	4,388	3,677	4,526	425	אליכין

לוח מס' 14 (המשך)

שכר ממוצע של משפחה				מספר המשפחות (2002)	צורת היישוב
2002		2001			
לחודש בשנה	לחודש עבודה	לחודש בשנה	לחודש עבודה		
4,713	5,878	4,724	6,189	1,060	אלפי מנשה
4,008	5,302	3,356	4,767	408	אלקנה
2,872	3,947	2,828	3,855	724	אפרתה
3,707	4,649	3,671	4,764	1,169	באר יעקב
2,082	2,975	1,966	2,662	386	בית אל
4,812	5,935	4,852	6,247	351	בית אריה
3,741	4,673	3,880	4,900	817	בית דגן
3,333	4,045	3,265	4,090	1,030	בני ע"ש
4,211	5,071	4,389	5,461	1,392	בנימינה-גבעת עדה
4,779	6,044	4,742	6,065	355	בת חפר
3,694	4,982	3,913	5,468	165	גן נר
2,955	3,772	3,044	4,016	1,386	חצור הגלילית
3,551	4,280	3,433	4,310	336	יבנאל
3,068	3,847	3,227	4,255	1,310	ירוחם
2,003	2,880	2,117	2,860	122	כוכב יעקב
4,893	5,976	4,822	6,217	801	כפר ורדים
2,343	2,804	2,039	2,615	342	כפר חב"ד
3,793	4,740	3,783	5,053	392	כפר תבור
4,488	5,741	4,231	5,673	763	להבים
5,294	6,721	6,023	7,726	146	לפיד
3,550	4,644	3,600	4,790	1,134	מזכרת בתיה
4,443	5,731	3,979	5,498	918	מיתר
3,584	4,428	3,459	4,339	898	מצפה רמון
2,763	3,677	2,002	2,897	125	מרכז שפירא
6,418	7,816	6,111	7,719	198	מתן
1,936	2,699	1,502	2,251	259	נווה דקלים
1,311	1,953	2,487	3,126	18	נוף איילון
4,124	5,368	4,240	5,296	295	נורדייה
7,226	8,552	7,855	9,459	576	סביון
5,159	6,283	4,873	6,264	1,265	עומר

לוח מס' 14 (המשך)

שכר ממוצע של משפחה				מספר המשפחות (2002)	צורת היישוב
2002		2001			
לחודש בשנה	לחודש עבודה	לחודש בשנה	לחודש עבודה		
1,932	2,473	1,895	2,351	177	עמנואל
2,401	3,455	2,125	3,261	255	עפרה
3,381	4,314	3,298	4,308	781	עתלית
3,614	4,854	3,524	4,890	868	פרדסייה
5,103	6,570	5,326	6,662	262	צור הדסה
2,556	3,470	2,370	3,393	336	קדומים
5,932	7,228	6,521	7,998	559	קיסריה
4,866	5,793	5,051	6,136	395	קציר-חריש
3,396	4,277	3,321	4,302	1,248	קצרין
2,682	3,434	2,689	3,533	829	קריית ארבע
1,525	1,930	1,491	1,851	234	קריית יערים
3,532	4,455	3,541	4,528	1,667	קריית עקרון
2,940	4,035	2,824	3,891	768	קרני שומרון
3,777	4,584	3,436	4,275	558	ראש פינה
2,606	3,139	2,419	2,965	655	רכסים
5,715	6,846	6,105	7,729	550	רמת אפעל
3,858	4,908	3,617	4,757	839	רמת ישי
3,508	4,299	3,246	4,250	967	שלומי
5,105	6,298	4,852	6,244	592	שערי תקווה
4,105	5,133	3,966	5,123	1,100	תל מונד
2,576	3,280	2,555	3,342	84,463	<b>יישובים עירוניים לא יהודיים</b>
2,807	3,414	2,771	3,473	7,878	<b>סך הכול</b>
2,807	3,414	2,771	3,473	7,878	<b>50,000 - 99,999</b>
2,576	3,299	2,569	3,377	27,417	נצרת
2,147	2,788	2,112	2,856	3,486	<b>20,000 - 49,999</b>
2,716	3,447	2,697	3,513	2,867	אום אל-פחם
2,762	3,417	2,746	3,522	2,590	באקה-ג'ת
2,643	3,336	2,725	3,429	2,956	דאלית אל-כרמל-עספיא
2,393	3,148	2,395	3,226	2,009	טייבה
2,410	3,226	2,360	3,280	2,175	טמרה
					סח'נין

לוח מס' 14 (המשך)

שכר ממוצע של משפחה				מספר המשפחות (2002)	צורת היישוב
2002		2001			
לחודש בשנה	לחודש עבודה	לחודש בשנה	לחודש עבודה		
2,767	3,427	2,612	3,445	3,095	עיר החמישה
2,373	3,260	2,398	3,325	2,037	רהט
2,650	3,408	2,633	3,418	2,754	שגור
2,797	3,499	2,886	3,664	3,448	שפרעם
2,524	3,219	2,516	3,294	23,441	<b>10,000 - 19,999</b>
2,719	3,493	2,696	3,593	774	אכסאל
2,702	3,297	2,698	3,436	1,095	אעבלין
2,347	3,013	2,374	3,146	1,708	ג'דידה-מכר
2,485	3,241	2,564	3,303	1,220	ג'סר א-זרקא
2,397	3,040	2,281	2,970	891	טורעאן
2,755	3,382	2,766	3,468	1,950	טירה
2,762	3,431	2,688	3,446	1,530	יפיע
2,477	3,196	2,428	3,215	1,227	כפר כנא
2,220	3,030	2,145	3,087	906	כפר מנדא
2,626	3,293	2,777	3,461	1,358	כפר קאסם
2,487	3,267	2,494	3,365	1,494	כפר קרע
2,381	2,966	2,288	3,056	1,636	מגאר
2,206	2,911	2,282	3,067	964	מעלה עירון
2,455	3,192	2,398	3,207	1,551	עראבה
2,485	3,177	2,588	3,431	1,613	ערערה
2,436	3,274	2,267	3,037	541	ערערה-בנגב
2,851	3,567	2,805	3,473	1,342	קלנסווה
2,619	3,300	2,517	3,341	1,101	ריינה
2,116	2,788	2,229	2,989	540	תל שבע
2,552	3,273	2,513	3,309	25,727	<b>2,000 - 9,999</b>
2,569	3,122	2,628	3,233	612	אבו גוש
2,184	3,066	2,331	3,296	622	בועיינה-נוג'ידאת
2,055	2,973	1,950	2,817	596	בוקעאתא
2,624	3,536	2,626	3,666	601	ביר אל-מכסור
2,473	3,255	2,319	3,262	910	בית ג'ן

לוח מס' 14 (המשך)

שכר ממוצע של משפחה				מספר המשפחות (2002)	צורת היישוב
2002		2001			
לחודש בשנה	לחודש עבודה	לחודש בשנה	לחודש עבודה		
2,306	3,062	2,358	3,194	655	בסמ"ה
2,626	3,275	2,669	3,378	569	בסמת טבעון
2,604	3,319	2,595	3,295	841	גילג'וליה
3,412	4,007	3,270	4,035	440	ג'ש (גוש חלב)
2,769	3,463	2,731	3,482	745	דבורייה
2,372	3,076	2,373	3,174	787	דייר חנא
2,699	3,488	2,848	3,641	599	זמר
2,760	3,631	2,594	3,524	530	זרזיר
3,047	3,731	2,503	3,217	405	חורה
2,922	3,595	2,536	3,430	389	חורפיש
2,475	3,419	2,369	3,333	665	טובא-זנגרייה
2,237	2,971	2,279	3,113	769	כאבול
2,327	3,105	2,281	3,236	294	כאוכב אבו אל-היג'א
2,281	3,184	2,404	3,253	595	כסיפה
2,387	3,038	2,430	3,182	469	כסרא-סמיע
2,470	3,258	2,499	3,270	377	כעביה-טבאש-חג'אג'רה
2,486	2,939	2,538	3,110	176	כפר ברא
2,615	3,155	2,547	3,206	1,132	כפר יאסיף
2,634	3,216	2,672	3,220	299	כפר כמא
2,829	3,395	2,674	3,467	181	כפר מצר
2,475	3,235	2,276	3,093	424	לקיה
2,114	2,864	2,120	2,835	1,115	מג'דל שמס
2,560	3,149	2,508	3,197	295	מוקייבלה
2,662	3,309	2,757	3,614	362	מזרעה
2,337	3,133	2,205	3,011	470	מסעדה
3,078	3,548	3,007	3,600	409	מעיליא
2,265	2,978	2,305	3,107	534	משהד
2,578	3,247	2,558	3,368	833	נחף
2,437	3,232	2,535	3,431	312	סאג'ור
2,454	2,990	2,485	3,032	299	סולם

לוח מס' 14 (המשך)

שכר ממוצע של משפחה				מספר המשפחות (2002)	צורת היישוב
2002		2001			
לחודש בשנה	לחודש עבודה	לחודש בשנה	לחודש עבודה		
2,015	3,030	1,993	2,926	144	עוזייר
2,758	3,364	2,499	3,151	533	עיילבון
2,416	3,178	2,643	3,529	371	עילוט
2,380	3,023	2,290	3,073	755	עין מאהל
2,491	3,264	2,603	3,454	1,044	פורידיס
2,933	3,470	2,729	3,414	462	פסוטה
2,707	3,249	2,648	3,409	489	פקיעין (בוקייעה)
3,108	3,730	2,777	3,528	1,033	ראמה
2,887	3,637	2,810	3,692	499	שבלי - אום אל-גנם
2,622	3,394	2,538	3,405	358	שגב-שלום
2,468	3,296	2,571	3,342	202	שייח' דנון
2,457	3,242	2,681	3,477	526	שעב
3,914	4,731	3,857	4,673	80,001	<b>יישובים כפריים - סה"כ</b>
4,048	4,957	3,977	4,972	34,604	מושבים
3,591	4,516	3,528	4,491	1,895	מושבים שיתופיים
3,893	4,420	3,877	4,295	25,247	קיבוצים
3,635	4,307	3,774	4,765	763	יישובים מוסדיים יהודיים
3,939	5,111	3,838	5,117	14,438	יישובים יהודיים קטנים
2,727	3,440	2,673	3,454	3,054	יישובים לא יהודיים קטנים
2,322	3,091	2,205	3,014	2,917	אוכלוסייה מחוץ ליישובים
1,387	1,427	4,240	5,050	195	כתובת לא ידועה

לוח מס' 15 - שכר חודשי ושנתי ממוצע של משפחת עובדים של יחידים (ש"ח), לפי מועצה אזורית - 2001, 2002

שכר ממוצע של משפחה				מספר המשפחות (2002)	מועצה אזורית
2002		2001			
לחודש בשנה	לחודש עבודה	לחודש בשנה	לחודש עבודה		
					<b>סך כל מועצות אזוריות</b>
3,910	4,737	3,850	4,678	82,779	
2,352	3,307	2,390	3,380	429	אל-בטוף
3,937	4,950	4,066	4,869	228	אלונה
4,917	5,642	5,740	7,137	987	אפעל
3,978	4,657	3,731	4,349	1,700	אשכול
3,969	4,919	4,008	4,926	2,217	באר טוביה
2,698	3,227	2,682	3,286	700	בוסתן-אל-מרג'
3,974	4,453	4,186	4,666	889	בני שמעון
3,551	4,117	3,534	4,105	1,555	בקעת בית שאן
4,232	4,983	4,252	5,037	931	ברנר
5,031	6,096	4,841	6,158	679	גדרות
3,640	4,643	3,790	4,765	1,883	גולן
3,111	4,152	2,835	3,711	890	גוש עציון
4,012	4,918	4,015	4,979	2,651	גזר
4,588	5,293	4,839	5,708	674	גן רווה
4,920	5,867	4,801	5,848	3,004	דרום השרון
3,481	4,053	3,486	4,094	3,260	הגלבוע
3,564	4,224	3,802	4,107	2,955	הגליל העליון
3,454	4,314	3,328	4,358	1,125	הגליל התחתון
3,898	4,914	3,719	4,589	455	הערבה התיכונה
2,313	3,457	2,401	3,503	348	הר חברון
3,772	4,320	3,787	4,356	1,433	זבולון
3,603	4,195	3,484	4,127	614	חבל אילות
3,870	4,845	3,267	4,520	360	חבל יבנה
4,406	5,480	4,398	5,635	2,049	חבל מודיעין
4,547	5,428	4,242	4,999	1,521	חוף אשקלון
4,423	5,249	4,588	5,466	2,576	חוף הכרמל
4,841	5,607	4,818	5,579	1,500	חוף השרון
2,693	3,772	2,489	3,694	707	חוף עזה
3,852	4,527	3,863	4,625	882	יואב

לוח מס' 15 (המשך)

שכר ממוצע של משפחה				מספר המשפחות (2002)	מועצה אזורית
2002		2001			
לחודש בשנה	לחודש עבודה	לחודש בשנה	לחודש עבודה		
4,342	5,300	4,188	5,248	2,214	לב השרון
4,081	4,983	3,959	5,020	1,009	לכיש
3,786	4,759	3,581	4,407	1,055	מבואות החרמון
3,835	4,303	3,619	4,178	1,780	מגידו
3,855	4,771	3,806	4,536	151	מגילות
3,760	4,440	3,685	4,182	3,386	מטה אשר
3,237	4,445	3,217	4,490	2,567	מטה בנימין
4,044	4,922	3,896	4,777	4,742	מטה יהודה
3,586	4,245	3,649	4,364	1,847	מנשה
3,850	4,713	3,855	4,853	1,186	מעלה יוסף
3,296	4,049	3,051	3,890	1,561	מרום הגליל
3,773	4,599	3,715	4,540	1,129	מרחבים
3,655	4,808	3,423	4,738	1,757	משגב
2,149	2,890	2,457	3,196	248	נחל שורק
3,789	4,338	3,766	4,293	2,021	עמק הירדן
4,426	5,252	4,352	5,281	5,285	עמק חפר
3,981	4,762	3,746	4,574	3,835	עמק זרעאל
3,681	4,517	3,548	4,491	1,205	עמק לוד
3,628	4,612	3,259	4,248	625	ערבות הירדן
3,862	4,690	3,844	4,379	560	רמת נגב
3,166	4,001	3,441	4,317	864	שדות נגב
3,836	5,025	3,715	4,954	2,219	שומרון
3,925	4,500	4,000	4,331	1,021	שער הנגב
3,174	3,908	3,009	3,808	1,028	שפיר
3,825	4,482	3,889	4,317	282	תמר



לוח מס' 16 - שכר חודשי ושנתי ממוצע של משפחת עובדים של יחידים (ש"ח), לפי מחוז ונפה - 2002, 2001

שכר ממוצע של משפחה				מספר המשפחות (2002)	מחוז ונפה
2002		2001			
לחודש בשנה (בממוצע)	לחודש עבודה	לחודש בשנה (בממוצע)	לחודש עבודה		
					<b>סך הכול</b>
3,898	4,710	3,923	4,885	1,127,909	
3,663	4,356	3,471	4,259	110,501	ירושלים
3,663	4,356	3,471	4,259	110,501	ירושלים
3,099	3,835	3,081	3,916	156,567	הצפון
3,337	4,078	3,375	4,104	16,955	צפת
3,101	3,818	3,042	3,900	14,935	כנרת
3,040	3,731	3,004	3,804	54,609	זרעאל
3,101	3,862	3,084	3,964	64,353	עכו
2,928	3,844	2,953	3,874	5,715	גולן
3,620	4,359	3,627	4,526	147,200	חיפה
3,783	4,489	3,805	4,694	102,365	חיפה
3,246	4,048	3,232	4,140	44,835	חדרה
3,955	4,842	3,981	5,023	261,513	המרכז
3,580	4,369	3,604	4,521	55,080	השרון
4,272	5,194	4,304	5,410	93,458	פתח תקוה
3,731	4,652	3,727	4,772	32,701	רמלה
3,934	4,832	3,969	5,020	80,274	רחובות
4,873	5,658	5,052	6,045	280,191	תל-אביב
4,873	5,658	5,052	6,045	280,191	תל-אביב
3,309	4,132	3,289	4,226	148,636	הדרום
3,179	3,965	3,161	4,045	66,045	אשקלון
3,413	4,265	3,390	4,370	82,591	באר שבע
3,579	4,676	3,518	4,668	22,399	יהודה ושומרון
2,693	3,772	2,489	3,694	707	חבל עזה

**לוח מס' 17 - הכנסה ממוצעת לחודש בשנה של העצמאים, אחוז העצמאים המשתכרים עד מחצית השכר הממוצע ומדד ג'יני לפי צורת יישוב - 2002, 2001**

מדד אי השוויון 2002 (ג'יני)	% העצמאים המשתכרים עד מחצית השכר		ממוצע לשנה (ש"ח)			מספר העצמאים (2002)	צורת היישוב
	2002	2001	אחוז השינוי	2002	2001		
0.5219	47.7	46.8	-10.3	6,434	7,169	197,873	<b>סך הכול</b>
0.5226	47.6	46.6	-10.9	6,464	7,251	177,081	<b>יישובים עירוניים - סך הכול</b>
0.5554	48.4	47.6	-14.1	6,949	8,093	47,923	<b>מעל 200,000</b>
0.5837	58.5	58.6	-10.3	5,574	6,211	16,691	ירושלים
0.5454	42.7	41.4	-18.0	8,030	9,788	17,140	תל אביב - יפו
0.5220	46.1	44.8	-14.6	7,377	8,634	6,730	חיפה
0.4947	40.7	38.6	-10.5	7,161	7,998	7,362	ראשון לציון
0.5138	45.8	44.8	-9.9	6,634	7,361	104,293	<b>יישובים עירוניים יהודיים סך הכול</b>
0.4994	47.7	46.9	-7.8	6,155	6,676	37,580	199,999 - 100,000
0.5282	43.9	42.3	-12.3	7,212	8,219	17,958	99,999 - 50,000
0.5173	45.9	44.8	-10.7	6,669	7,470	32,319	49,999 - 20,000
0.5024	43.9	42.8	-8.8	6,773	7,427	8,375	19,999 - 10,000
0.5232	43.2	42.5	-10.8	7,292	8,175	8,061	9,999 - 2,000
0.4599	53.7	52.2	-4.7	4,815	5,055	24,865	<b>יישובים עירוניים לא יהודיים סך הכול</b>
0.4967	43.8	43.3	-5.9	6,424	6,823	2,347	99,999 - 50,000
0.4521	53.6	52.0	-3.9	4,751	4,942	8,249	49,999 - 20,000
0.4509	54.9	53.0	-5.1	4,640	4,889	7,449	19,999 - 10,000
0.4535	55.9	54.8	-4.5	4,531	4,746	6,820	9,999 - 2,000
0.5164	47.9	48.8	-4.6	6,196	6,494	20,459	<b>יישובים כפריים - סה"כ</b>
0.5118	48.7	50.1	-3.5	5,971	6,185	14,726	מושבים
0.5718	47.0	46.7	-9.4	7,644	8,437	264	מושבים שיתופיים
0.4926	48.0	48.5	-14.0	5,827	6,776	635	קיבוצים
0.4550	45.7	54.3	16.0	5,829	5,025	35	יישובים מוסדיים יהודיים
0.5233	43.9	43.7	-6.7	7,193	7,710	4,181	יישובים יהודיים קטנים
0.4641	56.3	52.1	-8.6	4,591	5,022	618	יישובים לא יהודיים קטנים
0.4598	47.9	54.9	-0.2	5,088	5,100	328	אוכלוסייה מחוץ ליישובים

**לוח מס' 18 - הכנסה ממוצעת לחודש בשנה של העצמאים, אחוז העצמאים המשתכרים עד מחצית השכר הממוצע ומדד ג'יני לפי יישוב - 2002, 2001**

מדד אי השוויון 2002 (ג'יני)	% העצמאים המשתכרים עד מחצית השכר הממוצע		ממוצע לשנה (ש"ח)			מספר העצמאים (2002)	הישובים לפי סדר א'-ב'
	2002	2001	אחוז השינוי	2002	2001		
0.5219	47.7	46.8	-10.3	6,434	7,169	197,873	<b>סך הכול</b>
0.5073	54.4	54.1	-13.9	5,224	6,070	114	אבו גוש
0.5225	40.4	40.1	-9.3	8,105	8,937	389	אבן יהודה
0.4255	55.7	52.8	-7.2	4,508	4,855	1,108	אום אל-פחם
0.4865	53.3	53.4	-0.1	5,139	5,145	317	אופקים
0.4577	42.9	42.7	-10.3	6,193	6,903	1,161	אור יהודה
0.4471	55.0	55.8	-5.4	4,543	4,802	411	אור עקיבא
0.4905	43.0	45.0	-2.0	6,828	6,967	230	אורנית
0.4958	41.4	40.2	-7.8	7,336	7,957	408	אזור
0.4820	45.5	45.1	-3.8	6,179	6,423	1,773	אילת
0.4254	37.2	35.8	-7.8	6,228	6,758	390	אכסאל
0.5883	37.3	36.6	0.9	10,876	10,774	51	אלון שבות
0.4314	46.2	56.3	15.4	5,702	4,942	91	אליכין
0.4340	61.2	55.9	-17.5	4,148	5,027	232	אלעד
0.4910	45.3	36.5	-16.4	6,656	7,963	225	אלפי מנשה
0.4944	28.4	36.0	-16.6	10,217	12,247	81	אלקנה
0.4413	63.2	59.6	-14.9	3,969	4,661	340	אעבלין
0.4958	27.7	35.3	-1.8	10,630	10,828	191	אפרתה
0.4496	50.6	49.7	-8.0	5,086	5,529	391	אריאל
0.4953	54.8	54.4	-4.6	5,438	5,702	3,902	אשדוד
0.4951	50.8	51.2	-5.1	5,646	5,949	2,742	אשקלון
0.4130	53.1	50.0	-2.2	4,650	4,756	1,108	באקה-ג'ת
0.4568	39.6	37.8	-10.6	6,625	7,411	235	באר יעקב
0.4902	47.1	47.4	-4.3	6,078	6,353	3,180	באר שבע
0.4361	48.9	46.5	-6.9	4,941	5,304	135	בועינה-נוג'ידאת
0.3622	70.3	71.0	-1.8	3,039	3,095	148	בוקעאתא
0.3702	46.1	44.2	-7.8	4,598	4,989	102	ביר אל-מכסור
0.4424	30.2	45.1	10.5	7,502	6,787	63	בית אל
0.4699	38.5	41.6	-1.2	7,264	7,351	91	בית אריה
0.4756	64.0	63.4	18.2	4,053	3,430	200	בית ג'ן
0.4572	42.0	39.8	-9.3	6,296	6,943	219	בית דגן

לוח מס' 18 (המשך)

מדד אי השויון 2002 (גיני)	אחוז העצמאים המשתכרים עד מחצית		ממוצע לשנה (ש"ח)			מספר העצמאים (2002)	הישובים לפי סדר א'-ב'
	2002	2001	אחוז השינוי	2002	2001		
0.4772	47.8	44.9	-3.9	5,834	6,069	337	בית שאן
0.4778	49.3	48.8	-11.1	5,362	6,032	950	בית שמש
0.4845	66.3	61.4	-5.5	4,107	4,348	160	ביתר עילית
0.5097	49.7	50.3	-9.1	5,896	6,487	2,020	בני ברק
0.4736	59.9	60.4	-2.8	4,467	4,594	142	בני עי"ש
0.5280	49.1	47.5	-10.6	6,487	7,260	397	בנימינה-גבעת עדה
0.4259	65.5	61.4	-5.2	3,700	3,905	148	בסמ"ה
0.4583	52.4	40.7	-15.7	4,632	5,494	126	בסמת טבעון
0.4507	46.5	48.1	-6.0	5,880	6,257	213	בת חפר
0.4528	53.7	52.1	-7.9	4,893	5,316	4,217	בת ים
0.4170	54.1	54.0	-3.9	4,323	4,499	431	ג'דידה-מכר
0.4135	61.1	58.5	-8.1	4,096	4,457	275	ג'לג'וליה
0.4466	60.5	52.8	-7.6	4,463	4,828	129	ג'סר א-זרקא
0.5482	52.8	51.8	-2.1	6,519	6,657	142	ג'ש (גוש חלב)
0.4437	39.4	39.6	-8.8	6,491	7,115	368	גבעת זאב
0.5418	36.3	34.3	-7.9	9,404	10,212	556	גבעת שמואל
0.5253	37.0	36.8	-14.4	8,782	10,259	1,823	גבעתיים
0.5059	42.2	42.4	-5.7	7,127	7,556	341	גדרה
0.4683	47.9	43.1	-6.8	5,997	6,436	474	גן יבנה
0.4432	35.2	35.8	-14.1	6,488	7,552	88	גן נר
0.5017	35.6	37.1	-12.9	8,452	9,699	458	גני תקווה
0.4478	55.1	55.2	-3.4	4,565	4,724	758	דאלית אל-כרמל-עספיא
0.4301	52.3	46.9	-11.9	4,685	5,319	308	דבורייה
0.3714	50.5	57.7	5.8	4,341	4,103	190	דייר חנא
0.4639	53.8	56.3	-0.1	4,925	4,930	489	דימונה
0.5267	37.1	36.7	-7.6	8,673	9,384	1,647	הוד השרון
0.5464	40.1	37.4	-17.0	8,579	10,338	3,687	הרצלייה
0.5480	45.5	44.6	-8.8	7,510	8,237	626	זכרון יעקב
0.4094	59.3	60.3	-5.3	4,028	4,255	258	זמר
0.3315	35.1	36.6	-0.8	5,594	5,640	77	זרזיר
0.4671	46.5	46.1	-6.6	5,850	6,261	1,910	חדרה

לוח מס' 18 (המשך)

מדד אי השויון 2002 (גיני)	אחוז העצמאים המשתכרים עד מחצית		ממוצע לשנה (ש"ח)			מספר העצמאים (2002)	הישובים לפי סדר א'-ב'
	2002	2001	אחוז השינוי	2002	2001		
0.4733	45.5	44.2	-7.2	6,080	6,550	6,554	חולון
0.5601	37.1	43.5	31.7	7,390	5,614	62	חורה
0.5094	66.2	61.2	-8.8	4,130	4,526	139	חורפיש
0.5220	46.1	44.8	-14.6	7,377	8,634	6,730	חיפה
0.4831	60.7	58.7	-5.2	4,135	4,362	191	חצור הגלילית
0.4583	52.1	51.0	-3.5	4,972	5,154	1,176	טבריה
0.4632	46.0	40.7	-6.7	5,863	6,282	100	טובא-זנגרייה
0.4064	29.9	29.5	-7.2	6,920	7,458	425	טורעאן
0.4680	66.4	64.6	-2.4	3,864	3,959	1,036	טייבה
0.4421	61.8	59.7	-2.8	4,005	4,120	988	טירה
0.4091	51.6	52.8	-3.2	4,646	4,800	440	טירת כרמל
0.3986	49.4	49.1	-5.9	4,732	5,027	623	טמרה
0.4613	52.4	43.8	-18.7	5,049	6,207	124	יבנאל
0.4850	44.4	44.1	-13.8	6,403	7,430	986	יבנה
0.5306	43.5	40.2	-15.6	7,471	8,852	1,013	יהוד-נווה אפרים
0.4432	49.5	47.5	-4.7	5,484	5,752	412	יפייע
0.4889	45.2	44.6	1.4	6,310	6,224	389	יקנעם עילית
0.4689	49.0	48.0	-1.7	4,865	4,949	104	ירוחם
0.5837	58.5	58.6	-10.3	5,574	6,211	16,691	ירושלים
0.3592	60.3	62.4	2.3	3,760	3,677	199	כאבול
0.3420	56.2	59.0	4.6	4,013	3,838	73	כאוכב אבו אל-היג'א
0.5222	39.4	36.3	-19.0	8,653	10,686	436	כוכב יאיר
0.5617	55.3	60.5	3.8	5,726	5,519	47	כוכב יעקב
0.4985	58.0	53.5	-7.1	4,543	4,890	81	כסיפה
0.4531	76.6	74.4	-3.4	2,934	3,039	128	כסרא-סמיע
0.3837	34.0	55.1	1.5	5,526	5,447	47	כעביה-טבאש-חג'אג'רה
0.3864	47.7	52.5	0.3	4,883	4,866	86	כפר ברא
0.5125	40.5	29.1	-13.1	8,402	9,673	158	כפר ורדים
0.4095	40.5	45.7	9.0	5,842	5,361	74	כפר חב"ד
0.4343	54.1	56.3	-1.1	4,599	4,651	403	כפר יאסיף
0.4328	42.9	41.4	-7.8	5,737	6,222	368	כפר יונה

לוח מס' 18 (המשך)

מדד אי השויון 2002 (גיני)	אחוז העצמאים המשתכרים עד מחצית		ממוצע לשנה (ש"ח)			מספר העצמאים (2002)	הישובים לפי סדר א'-ב'
	2002	2001	אחוז השינוי	2002	2001		
0.4015	56.8	49.3	-7.5	4,065	4,395	74	כפר כמא
0.4364	42.4	41.4	2.7	5,904	5,747	389	כפר כנא
0.4341	47.5	45.5	-0.9	5,100	5,144	303	כפר מנדא
0.4323	36.6	41.9	10.7	6,503	5,876	41	כפר מצר
0.5124	39.6	37.8	-12.0	7,929	9,013	2,684	כפר סבא
0.3886	73.5	70.5	-6.4	2,972	3,176	464	כפר קאסם
0.4326	57.1	54.9	-7.9	4,236	4,601	462	כפר קרע
0.5669	47.3	49.5	-29.4	7,038	9,963	93	כפר תבור
0.4924	48.8	46.8	-8.3	5,890	6,426	871	כרמיאל
0.5246	28.5	25.4	-15.1	12,214	14,392	130	להבים
0.4659	56.9	57.9	-3.4	4,534	4,696	1,461	לוד
0.5611	43.9	43.0	-6.9	7,890	8,476	66	לפיד
0.4903	56.3	50.0	-16.0	4,886	5,816	71	לקיה
0.5555	38.0	36.8	-10.8	9,968	11,175	760	מבשרת ציון
0.3865	64.3	62.0	-7.3	3,506	3,783	403	מגידל שמס
0.4281	61.0	58.4	-2.8	3,952	4,064	492	מגאר
0.4678	52.8	49.5	-9.9	5,153	5,719	443	מגדל העמק
0.4545	74.2	76.1	-11.5	3,586	4,052	209	מודיעין עילית
0.5132	44.4	43.7	-7.6	7,205	7,795	1,346	מודיעין-מכבים-רעות
0.3772	74.7	70.8	-18.9	2,989	3,687	75	מוקיבלה
0.4701	41.9	42.5	-15.9	6,719	7,990	277	מזכרת בתיה
0.4536	41.5	48.5	8.8	5,890	5,413	106	מזרעה
0.5001	31.3	36.3	-6.6	9,340	10,002	163	מיתר
0.4417	67.2	63.9	-13.8	3,163	3,670	116	מסעדה
0.5018	50.7	48.4	2.0	6,163	6,040	136	מעיליא
0.5054	43.4	43.5	-3.3	6,802	7,033	685	מעלה אדומים
0.4720	50.2	50.6	-9.7	5,080	5,623	265	מעלה עירון
0.5416	49.9	47.5	1.6	6,365	6,263	455	מעלות-תרשיחא
0.5331	53.5	54.2	-2.4	5,459	5,593	71	מצפה רמון
0.4573	37.5	38.9	4.3	7,462	7,153	40	מרכז שפירא
0.4749	44.9	36.6	-1.3	6,326	6,409	198	משהד

לוח מס' 18 (המשך)

מדד אי השויון 2002 (גיני)	אחוז העצמאים המשתכרים עד מחצית		ממוצע לשנה (ש"ח)			מספר העצמאים (2002)	הישובים לפי סדר א'-ב'
	2002	2001	אחוז השינוי	2002	2001		
0.4760	39.8	36.2	-18.9	6,943	8,563	108	מתן
0.5326	44.7	42.2	-13.6	7,538	8,727	1,363	נהרייה
0.4143	44.9	51.8	10.4	5,056	4,580	49	נווה דקלים
0.6181	40.7	35.2	4.8	10,025	9,563	54	נורדייה
0.4219	55.8	58.0	-7.6	4,162	4,504	258	נחף
0.4810	39.9	41.1	-1.3	7,321	7,420	900	נס ציונה
0.4939	43.8	43.3	-5.9	6,424	6,823	2,347	נצרת
0.4985	49.3	48.8	-6.3	5,970	6,372	799	נצרת עילית
0.4683	48.6	47.8	-0.8	5,662	5,706	494	נשר
0.4634	44.5	43.8	-1.5	5,802	5,891	407	נתיבות
0.4873	46.9	47.4	-4.6	6,023	6,314	4,735	נתניה
0.4777	66.0	54.3	-0.7	3,845	3,873	53	סאג'ור
0.6140	37.3	31.0	-28.3	13,490	18,826	142	סביון
0.4895	59.3	59.6	-3.3	4,757	4,920	59	סולם
0.3984	46.1	48.0	-1.4	4,932	5,003	620	סח'נין
0.4038	60.0	60.0	3.3	4,261	4,126	35	עוזייר
0.5542	31.4	29.4	-12.3	12,523	14,275	204	עומר
0.4131	56.1	56.8	-2.6	4,424	4,544	148	עיילבון
0.4108	40.8	33.0	-24.6	6,210	8,239	98	עילוט
0.3960	41.2	41.1	0.8	5,214	5,175	194	עין מאהל
0.4368	54.5	52.2	-8.4	4,435	4,844	892	עיר החמישה
0.4685	51.6	51.5	-3.9	5,176	5,384	1,028	עכו
0.3841	53.8	64.5	25.0	3,896	3,116	26	עמנואל
0.5017	54.1	49.7	-14.1	5,378	6,260	859	עפולה
0.4454	38.2	42.9	10.3	7,181	6,508	34	עפרה
0.4626	58.3	53.6	-3.8	4,597	4,776	528	עראבה
0.4683	47.5	48.1	-11.0	5,289	5,945	434	ערד
0.4259	63.8	63.3	-3.3	3,758	3,887	359	ערערה
0.4314	45.8	40.8	-14.8	4,853	5,696	83	ערערה-בנגב
0.5058	45.5	46.4	-13.9	6,526	7,575	123	עתלית
0.4010	59.1	57.6	-8.1	3,961	4,311	281	פורידיס

לוח מס' 18 (המשך)

מדד אי השויון 2002 (גיני)	אחוז העצמאים המשתכרים עד מחצית		ממוצע לשנה (ש"ח)			מספר העצמאים (2002)	הישובים לפי סדר א'-ב'
	2002	2001	אחוז השינוי	2002	2001		
0.5052	51.1	48.8	-6.0	6,058	6,441	135	פסוטה
0.4247	64.6	66.7	-9.6	3,801	4,205	206	פקיעין (בוקיעה)
0.5138	51.6	45.8	-9.9	5,860	6,507	881	פרדס חנה-כרכור
0.4955	45.3	41.7	-5.3	6,861	7,246	245	פרדסייה
0.5069	46.8	44.3	-9.2	6,583	7,251	5,318	פתח תקווה
0.4776	28.1	31.8	-3.2	9,327	9,637	128	צור הדסה
0.4903	39.4	38.6	-9.3	7,424	8,185	624	צורן-קדימה
0.4871	61.0	59.6	-3.8	4,563	4,744	561	צפת
0.4746	52.4	51.8	-9.7	5,259	5,827	63	קדומים
0.5652	44.4	40.4	-17.4	8,371	10,131	187	קיסריה
0.4259	61.1	63.2	-2.7	4,024	4,135	537	קלנסווה
0.5097	56.4	50.0	-10.7	5,298	5,930	101	קציר-חריש
0.5356	56.3	50.3	-6.5	5,285	5,654	158	קצרין
0.5149	37.5	36.6	-18.4	8,317	10,197	890	קריית אונו
0.4550	42.5	42.5	10.0	6,398	5,817	87	קריית ארבע
0.4770	47.3	46.5	-8.6	5,822	6,367	1,290	קריית אתא
0.5046	49.6	50.4	-12.1	5,996	6,823	912	קריית ביאליק
0.4638	48.3	49.6	-0.7	5,708	5,750	1,159	קריית גת
0.5139	42.8	42.1	-8.9	7,109	7,801	509	קריית טבעון
0.4779	52.7	53.1	-1.2	5,224	5,287	754	קריית ים
0.4670	54.2	55.3	-17.2	5,435	6,560	48	קריית יערים
0.4835	43.0	42.6	-13.0	6,438	7,401	918	קריית מוצקין
0.3956	44.4	44.9	1.3	5,409	5,342	432	קריית מלאכי
0.4097	43.4	44.4	1.2	5,626	5,562	265	קריית עקרון
0.4999	49.2	42.6	-11.5	6,088	6,881	506	קריית שמונה
0.5145	49.0	42.1	-10.5	6,298	7,035	155	קרני שומרון
0.4787	58.6	58.3	-4.7	4,685	4,917	280	ראמה
0.5331	51.8	48.2	-12.0	6,011	6,832	1,099	ראש העין
0.4914	48.2	57.1	-3.0	5,783	5,963	137	ראש פינה
0.4947	40.7	38.6	-10.5	7,161	7,998	7,362	ראשון לציון
0.4583	45.4	45.2	0.5	5,787	5,757	449	רהט



לוח מס' 18 (המשך)

מדד אי השויון 2002 (גיני)	אחוז העצמאים המשתכרים עד מחצית		ממוצע לשנה (ש"ח)			מספר העצמאים (2002)	הישובים לפי סדר א'-ב'
	2002	2001	אחוז השינוי	2002	2001		
0.5098	42.2	41.5	-8.5	7,285	7,966	2,613	רחובות
0.4673	50.9	46.7	-7.7	5,269	5,711	342	ריינה
0.5008	56.9	61.0	-8.0	5,070	5,512	102	רכסים
0.4315	51.0	49.4	-3.9	4,828	5,024	1,803	רמלה
0.5786	33.9	24.4	-36.3	14,498	22,763	121	רמת אפעל
0.5159	39.3	38.7	-12.4	8,010	9,147	4,912	רמת גן
0.5512	37.6	35.4	-24.8	9,364	12,445	1,751	רמת השרון
0.4916	42.9	43.2	2.9	7,115	6,916	175	רמת ישי
0.5537	39.4	37.0	-14.9	9,113	10,709	2,850	רעננה
0.3543	43.1	41.9	-6.4	4,796	5,123	137	שבלי - אום אל-גנם
0.4668	53.8	46.7	9.9	5,077	4,620	26	שגב-שלום
0.4482	49.7	50.3	3.2	5,333	5,165	702	שגור
0.4676	50.8	50.8	-3.7	5,341	5,544	415	שדרות
0.4998	32.0	29.5	-15.5	9,319	11,032	568	שוהם
0.3499	57.7	43.6	-14.4	3,919	4,575	52	שייח' דנון
0.4932	49.7	47.9	8.4	5,686	5,246	151	שלומי
0.4898	59.8	58.9	2.8	4,281	4,163	97	שעב
0.4797	47.1	44.3	-6.8	5,639	6,048	191	שערי תקווה
0.4706	49.7	46.3	-6.4	5,535	5,912	953	שפרעם
0.5454	42.7	41.4	-18.0	8,030	9,788	17,140	תל אביב-יפו
0.5055	36.7	36.6	-17.2	7,987	9,643	349	תל מונד
0.4691	50.0	49.5	6.6	5,272	4,945	110	תל שבע

**לוח מס' 19 - הכנסה ממוצעת לחודש בשנה של העצמאים, אחוז העצמאים המשתכרים עד מחצית השכר הממוצע ומדד ג'יני לפי מועצה אזורית - 2002, 2001**

ממד אי השייוון 2002 (ג'יני)	% העצמאים המשתכרים עד מחצית השכר הממוצע		ממוצע לשנה (ש"ח)			מספר העצמאים (2002)	מועצה אזורית
	2002	2001	אחוז השינוי	2002	2001		
0.5136	47.8	48.5	-5.3	6,219	6,565	21,478	<b>סך כל מועצות אזוריות</b>
0.4059	56.5	52.9	-13.1	4,265	4,906	85	אל-בטוף
0.4174	43.5	68.6	4.6	5,039	4,815	108	אלונה
0.5910	39.2	30.6	-36.2	11,778	18,447	181	אפעל
0.5442	48.0	48.0	-4.8	6,652	6,990	496	אשכול
0.4704	41.5	43.0	-0.9	6,448	6,504	1,047	באר טוביה
0.4585	46.9	48.6	-0.9	5,582	5,632	145	בוסתן-אל-מרג'
0.4987	60.5	59.1	7.4	4,470	4,162	76	בני שמעון
0.5244	45.2	45.8	-6.2	6,236	6,646	188	בקעת בית שאן
0.5021	49.2	46.0	-8.4	6,539	7,139	197	ברנר
0.5652	43.5	44.9	-10.8	8,725	9,783	177	גדרות
0.4572	52.2	54.2	-6.8	4,832	5,183	580	גולן
0.5310	42.5	42.8	0.6	7,889	7,844	207	גוש עציון
0.5235	43.0	43.1	-13.1	7,185	8,263	766	גזר
0.4985	40.4	41.3	-19.2	7,473	9,247	223	גן רווה
0.5028	42.0	43.2	-7.7	7,014	7,596	880	דרום השרון
0.4782	54.6	53.8	-5.9	4,802	5,101	800	הגלבוע
0.4699	63.9	54.2	0.0	4,826	4,824	61	הגליל העליון
0.5266	51.4	53.9	-2.9	5,880	6,056	346	הגליל התחתון
0.4624	40.5	39.1	9.3	6,309	5,774	499	הערבה התיכונה
0.4549	50.7	50.9	-3.6	5,186	5,378	67	הר חברון
0.5533	40.8	38.6	-10.2	8,363	9,312	184	זבולון
0.4007	50.0	62.5	18.3	5,316	4,493	22	חבל אילות
0.4685	36.4	42.3	-4.1	7,035	7,336	77	חבל יבנה
0.5084	41.9	41.6	-8.0	7,138	7,757	699	חבל מודיעין
0.4630	41.8	43.9	-9.1	6,267	6,891	383	חוף אשקלון
0.5225	48.4	46.6	-12.6	6,518	7,458	642	חוף הכרמל
0.5453	40.3	38.5	-10.2	8,706	9,691	357	חוף השרון
0.4455	46.9	57.5	13.5	5,119	4,511	354	חוף עזה
0.4721	54.7	57.8	-5.8	4,812	5,109	117	יואב
0.5107	48.1	48.5	2.3	6,276	6,135	951	לב השרון

לוח מס' 19 (המשך)

ממד אי השיויון 2002 (גיני)	% העצמאים המשתכרים עד מחצית השכר הממוצע		ממוצע לשנה (ש"ח)			מספר העצמאים (2002)	מועצה אזורית
	2002	2001	אחוז השינוי	2002	2001		
0.5013	44.7	49.1	9.7	6,609	6,024	468	לכיש
0.5222	57.0	57.4	-4.4	4,862	5,088	453	מבואות החרמון
0.5146	46.7	50.0	1.3	6,126	6,050	167	מגידו
0.4846	60.9	60.9	-6.2	4,757	5,070	23	מגילות
0.4434	52.8	51.7	-10.5	4,707	5,262	411	מטה אשר
0.4984	44.6	44.0	-6.7	6,660	7,140	710	מטה בנימין
0.5399	47.7	49.3	-3.6	6,589	6,837	1,103	מטה יהודה
0.4759	51.1	52.7	-10.9	5,131	5,760	307	מנשה
0.4746	63.6	62.3	-2.2	4,221	4,318	718	מעלה יוסף
0.4951	59.3	59.3	-4.3	4,606	4,813	675	מרום הגליל
0.5130	52.3	53.3	6.5	5,366	5,036	373	מרחבים
0.5474	46.7	46.3	-0.9	7,436	7,506	484	משגב
0.4948	47.1	40.5	-4.4	5,807	6,077	51	נחל שורק
0.4581	51.9	46.3	-20.6	5,025	6,326	129	עמק הירדן
0.5129	45.4	45.2	-5.9	6,656	7,070	1,538	עמק חפר
0.5120	46.9	48.3	-4.0	6,319	6,581	928	עמק יזרעאל
0.5227	36.7	41.3	-5.0	7,615	8,020	343	עמק לוד
0.5561	62.0	65.4	6.2	4,613	4,345	279	ערבות הירדן
0.5308	60.9	66.3	-3.2	4,044	4,179	87	רמת נגב
0.4646	46.1	45.5	4.0	5,684	5,466	271	שדות נגב
0.5109	47.1	44.6	-5.1	6,213	6,544	569	שומרון
0.4234	52.6	64.7	12.1	4,370	3,899	57	שער הנגב
0.4754	48.9	54.3	3.0	5,912	5,741	317	שפיר
0.5106	58.8	68.7	15.2	4,817	4,182	102	תמר

**לוח מס' 20 - הכנסה ממוצעת לחודש בשנה של העצמאים, אחוז העצמאים המשתכרים עד מחצית השכר הממוצע ומדד ג'יני לפי מחוז ונפה - 2002, 2001**

מדד אי השיויון 2002 (ג'יני)	% העצמאים המשתכרים עד מחצית השכר הממוצע		ממוצע לשנה (ש"ח)			מספר העצמאים (2002)	מחוז ונפה
	2002	2001	אחוז השינוי	2002	2001		
0.5219	47.7	46.8	-10.3	6,434	7,169	197,873	<b>סך הכול</b>
0.5766	56.7	56.8	-10.0	5,788	6,430	19,666	ירושלים
0.5766	56.7	56.8	-10.0	5,788	6,430	19,666	ירושלים
0.4847	51.0	49.8	-5.8	5,419	5,754	31,962	הצפון
0.5114	54.6	53.2	-5.6	5,372	5,691	2,846	צפת
0.4726	53.8	52.7	-7.0	4,921	5,289	2,902	כנרת
0.4792	46.7	45.4	-5.9	5,856	6,225	10,888	ירעאל
0.4844	52.2	51.1	-5.6	5,319	5,633	13,833	עכו
0.4575	59.3	58.6	-5.7	4,218	4,474	1,493	גולן
0.5081	49.2	48.1	-10.7	6,082	6,811	22,463	חיפה
0.5215	47.3	46.6	-12.0	6,602	7,500	13,097	חיפה
0.4810	51.8	50.2	-7.7	5,355	5,800	9,366	חדרה
0.5129	45.0	43.8	-9.5	6,814	7,532	52,199	המרכז
0.5005	49.3	49.0	-5.5	5,927	6,272	12,465	השרון
0.5310	43.8	41.7	-12.1	7,479	8,505	18,502	פתח תקוה
0.4974	46.8	46.4	-7.4	6,145	6,638	7,074	רמלה
0.4970	41.9	40.6	-9.6	7,060	7,810	14,158	רחובות
0.5279	43.3	42.1	-15.5	7,447	8,811	44,823	תל-אביב
0.5279	43.3	42.1	-15.5	7,447	8,811	44,823	תל-אביב
0.4919	48.6	49.1	-3.0	5,886	6,068	21,422	הדרום
0.4850	50.2	50.9	-3.1	5,688	5,869	11,041	אשקלון
0.4980	46.8	47.1	-2.9	6,096	6,280	10,381	באר שבע
0.5071	46.6	46.2	-6.0	6,430	6,843	4,984	יהודה ושומרון
0.4455	46.9	57.5	13.5	5,119	4,511	354	חבל עזה

לוח מס' 21 - קבוצת ההכנסה של העובדים העצמאים לפי צורת יישוב - 2002

קבוצת הכנסה (אחוזים)									סך הכול (מספרים)	צורת היישוב
יותר מ-4 פעמים השכר הממוצע	עד 4 פעמים השכר הממוצע	עד 3 פעמים השכר הממוצע	עד פעמיים השכר הממוצע	עד השכר הממוצע	עד 75% מהשכר הממוצע	עד מחצית השכר הממוצע	עד שכר מינימום	סך הכול		
										<b>סך הכול</b>
2.1	1.8	4.4	16.5	10.6	16.9	6.4	41.3	100.0	197,873	<b>יישובים עירוניים - סה"כ</b>
2.2	1.8	4.4	16.4	10.5	17.0	6.4	41.2	100.0	177,081	
3.0	2.4	5.0	16.5	9.6	15.2	5.9	42.5	100.0	47,923	<b>מעל 200,000</b>
2.1	1.7	3.8	12.6	8.1	13.2	5.2	53.4	100.0	16,691	ירושלים
4.0	2.9	5.9	18.6	10.4	15.5	6.2	36.5	100.0	17,140	תל אביב -יפו
3.4	2.6	5.1	16.6	9.5	16.7	6.7	39.5	100.0	6,730	חיפה
2.3	2.4	5.3	20.2	11.5	17.6	6.4	34.4	100.0	7,362	ראשון לציון
2.2	1.8	4.7	17.3	10.8	17.3	6.3	39.5	100.0	104,293	<b>יישובים עירוניים יהודיים סך הכול</b>
1.7	1.4	4.1	16.2	10.9	18.0	6.7	41.0	100.0	37,580	199,999 - 100,000
2.9	2.3	5.4	17.5	10.8	17.2	6.2	37.7	100.0	17,958	99,999 - 50,000
2.3	1.9	4.8	17.6	10.5	17.0	6.3	39.7	100.0	32,319	49,999 - 20,000
2.0	2.0	4.9	19.3	11.5	16.5	6.3	37.6	100.0	8,375	19,999 - 10,000
2.8	2.4	5.4	19.3	11.1	15.8	5.4	37.7	100.0	8,061	9,999 - 2,000
0.6	0.7	2.2	12.5	10.9	19.5	7.7	46.0	100.0	24,865	<b>יישובים עירוניים לא יהודיים סך הכול</b>
1.8	1.7	4.2	17.6	12.8	18.2	5.5	38.3	100.0	2,347	99,999 - 50,000
0.5	0.6	2.3	12.1	11.4	19.7	8.5	45.1	100.0	8,249	49,999 - 20,000
0.5	0.6	1.9	12.3	10.4	19.4	7.2	47.7	100.0	7,449	19,999 - 10,000
0.5	0.6	1.8	11.3	10.2	19.8	8.0	48.0	100.0	6,820	9,999 - 2,000
1.6	1.5	4.5	17.6	11.2	15.7	5.8	42.1	100.0	20,459	<b>יישובים כפריים - סה"כ</b>
1.4	1.3	4.1	17.4	11.4	15.8	5.7	43.0	100.0	14,726	מושבים
3.8	2.7	3.8	15.5	12.9	14.4	4.9	42.0	100.0	264	מושבים שיתופיים
0.9	1.6	4.7	16.7	11.3	16.7	6.1	41.9	100.0	635	קיבוצים
		5.7	22.9		25.7	2.9	42.9	100.0	35	יישובים מוסדיים יהודיים
2.5	2.2	6.1	19.5	10.5	15.3	6.1	37.9	100.0	4,181	יישובים יהודיים קטנים
0.3		3.2	13.3	10.7	16.2	7.6	48.7	100.0	618	יישובים לא יהודיים קטנים
0.3	0.3	3.7	17.1	13.4	17.4	5.5	42.4	100.0	328	אוכלוסייה מחוץ ליישובים

לוח מס' 21 (המשך)

קבוצת הכנסה (אחוזים)									סך הכול (מספרים)	היישוב וצורתו
יותר מ-4 פעמים השכר הממוצע	עד 4 פעמים השכר הממוצע	עד 3 פעמים השכר הממוצע	עד פעמיים השכר הממוצע	עד השכר הממוצע	עד 75% מהשכר הממוצע	עד מחצית השכר הממוצע	עד שכר מינימום	סך הכול		
2.1	1.8	4.4	16.5	10.6	16.9	6.4	41.3	100.0	197,873	<b>סך הכול</b>
2.2	1.8	4.4	16.4	10.5	17.0	6.4	41.2	100.0	177,081	<b>יישובים עירוניים - סה"</b>
3.0	2.4	5.0	16.5	9.6	15.2	5.9	42.5	100.0	47,923	<b>מעל 200,000</b>
2.1	1.7	3.8	12.6	8.1	13.2	5.2	53.4	100.0	16,691	ירושלים
4.0	2.9	5.9	18.6	10.4	15.5	6.2	36.5	100.0	17,140	תל אביב - יפו
3.4	2.6	5.1	16.6	9.5	16.7	6.7	39.5	100.0	6,730	חיפה
2.3	2.4	5.3	20.2	11.5	17.6	6.4	34.4	100.0	7,362	ראשון לציון
2.2	1.8	4.7	17.3	10.8	17.3	6.3	39.5	100.0	104,293	<b>יישובים עירוניים יהודיים סך הכול</b>
1.7	1.4	4.1	16.2	10.9	18.0	6.7	41.0	100.0	37,580	<b>100,000 - 199,999</b>
1.3	0.9	3.4	13.6	9.2	16.8	7.2	47.6	100.0	3,902	אשדוד
1.5	1.2	2.7	15.4	9.1	19.3	6.4	44.4	100.0	2,742	אשקלון
1.5	1.4	4.6	17.1	11.7	16.6	6.1	41.1	100.0	3,180	באר שבע
1.7	1.5	3.3	15.5	9.7	18.5	6.4	43.3	100.0	2,020	בני ברק
0.4	0.9	2.3	13.6	10.5	18.6	6.7	47.0	100.0	4,217	בת ים
1.3	1.3	4.0	16.6	11.7	19.5	7.2	38.4	100.0	6,554	חולון
1.4	1.3	4.2	15.0	12.7	18.6	7.2	39.7	100.0	4,735	נתניה
2.1	1.8	4.8	17.1	10.5	16.9	6.8	40.0	100.0	5,318	פתח תקווה
3.5	2.2	6.3	20.3	11.7	16.7	5.9	33.4	100.0	4,912	רמת גן
2.9	2.3	5.4	17.5	10.8	17.2	6.2	37.7	100.0	17,958	<b>50,000 - 99,999</b>
0.7	1.3	3.9	13.1	12.6	19.2	6.5	42.7	100.0	950	בית שמש
4.3	2.8	6.5	19.7	10.8	15.8	5.9	34.2	100.0	3,687	הרצלייה
1.0	1.2	4.7	15.8	10.9	19.8	6.5	40.1	100.0	1,910	חדרה
3.5	2.8	6.4	20.8	10.5	16.5	6.0	33.6	100.0	2,684	כפר סבא
0.5	0.5	2.3	11.3	9.0	19.4	6.5	50.4	100.0	1,461	לוד
2.6	2.7	5.9	19.1	11.4	16.1	5.9	36.3	100.0	2,613	רחובות
0.6	0.5	2.1	12.7	11.8	21.4	7.5	43.5	100.0	1,803	רמלה
5.4	3.7	7.3	18.9	10.4	14.8	5.5	33.9	100.0	2,850	רעננה
2.3	1.9	4.8	17.6	10.5	17.0	6.3	39.7	100.0	32,319	<b>20,000 - 49,999</b>
0.9	1.3	2.8	14.5	8.8	18.3	5.0	48.3	100.0	317	אופקים
1.2	1.6	4.4	16.2	12.2	21.4	7.7	35.2	100.0	1,161	אור יהודה

לוח מס' 21 (המשך)

קבוצת הכנסה (אחוזים)									סך הכול (מספרים)	היישוב וצורתו
יותר מ-4 פעמים השכר הממוצע	עד 4 פעמים השכר הממוצע	עד 3 פעמים השכר הממוצע	עד פעמיים השכר הממוצע	עד השכר הממוצע	עד 75% מהשכר הממוצע	עד מחצית השכר הממוצע	עד שכר מינימום	סך הכול		
1.5	1.5	3.9	16.7	11.2	19.7	8.0	37.6	100.0	1,773	אילת
		3.1	14.4	6.9	9.4	6.3	60.0	100.0	160	ביתר עילית
4.5	3.1	7.5	21.3	11.0	15.6	5.7	31.3	100.0	1,823	גבעתיים
0.6	0.6	2.5	14.1	10.6	17.8	7.4	46.4	100.0	489	דימונה
4.9	2.7	7.5	21.1	9.7	17.1	5.0	32.1	100.0	1,647	הוד השרון
0.4	0.6	2.6	16.7	9.9	17.7	6.5	45.7	100.0	1,176	טבריה
2.1	1.5	3.9	17.5	11.5	19.1	7.9	36.5	100.0	986	יבנה
3.5	2.6	4.5	20.0	9.9	16.0	6.3	37.2	100.0	1,013	יהוד-נווה אפרים
1.3	1.1	4.5	17.6	9.2	17.6	6.5	42.3	100.0	871	כרמיאל
5.9	4.7	7.6	20.5	10.1	13.0	6.2	31.8	100.0	760	מבשרת ציון
0.7	0.7	4.3	15.1	10.4	16.0	6.5	46.3	100.0	443	מגדל העמק
0.5	0.5	1.9	5.3	6.7	11.0	7.7	66.5	100.0	209	מודיעין עילית
2.9	2.1	5.9	20.4	9.6	14.8	6.5	37.8	100.0	1,346	מודיעין-מכבים-רעות
2.2	2.3	3.6	21.0	10.8	16.6	6.4	36.9	100.0	685	מעלה אדומים
2.2	1.8	3.5	15.2	10.5	16.9	5.3	44.6	100.0	455	מעלות-תרשיחא
3.2	2.3	7.0	18.9	10.0	13.9	4.8	39.8	100.0	1,363	נהרייה
2.2	2.2	6.2	21.7	12.1	15.7	7.3	32.6	100.0	900	נס ציונה
1.4	1.9	4.4	17.1	10.1	15.8	6.3	43.1	100.0	799	נצרת עילית
1.2	0.6	4.0	15.2	10.5	19.8	8.1	40.5	100.0	494	נשר
0.5	1.7	3.7	16.5	14.7	18.4	5.2	39.3	100.0	407	נתיבות
0.4	1.3	3.0	14.4	10.7	18.7	6.9	44.6	100.0	1,028	עכו
1.6	0.5	2.7	15.5	10.2	15.4	7.5	46.7	100.0	859	עפולה
1.4	0.5	3.5	12.2	11.5	23.5	6.0	41.5	100.0	434	ערד
1.6	1.6	4.0	15.8	9.5	15.9	6.2	45.4	100.0	881	פרדס חנה-כרכור
1.1	0.7	2.7	8.4	9.8	16.4	6.1	54.9	100.0	561	צפת
3.7	2.6	5.8	22.6	10.9	16.9	6.5	31.0	100.0	890	קריית אונו
1.2	1.5	4.0	15.7	10.8	19.5	6.4	40.9	100.0	1,290	קריית אתא
1.9	1.6	3.9	14.9	11.3	16.8	6.0	43.5	100.0	912	קריית ביאליק
0.9	1.2	4.4	16.3	11.3	17.6	6.0	42.3	100.0	1,159	קריית גת
0.9	0.4	2.9	13.9	11.0	18.2	6.2	46.4	100.0	754	קריית ים

לוח מס' 21 (המשך)

קבוצת הכנסה (אחוזים)									סך הכול (מספרים)	היישוב וצורתו
יותר מ-4 פעמים השכר הממוצע	עד 4 פעמים השכר הממוצע	עד 3 פעמים השכר הממוצע	עד פעמיים השכר הממוצע	עד השכר הממוצע	עד 75% מהשכר הממוצע	עד מחצית השכר הממוצע	עד שכר מינימום	סך הכול		
1.1	2.5	4.2	18.7	11.9	18.5	4.6	38.5	100.0	918	קריית מוצקין
2.0	0.4	5.5	18.8	10.9	13.2	4.3	44.9	100.0	506	קריית שמונה
1.7	2.3	3.2	14.3	10.8	15.9	6.0	45.8	100.0	1,099	ראש העין
5.5	3.9	7.0	21.0	8.6	16.3	4.7	33.0	100.0	1,751	רמת השרון
2.0	2.0	4.9	19.3	11.5	16.5	6.3	37.6	100.0	8,375	<b>10,000 - 19,999</b>
0.2		1.2	15.1	10.0	18.5	7.3	47.7	100.0	411	אור עקיבא
	0.9	1.3	11.2	9.5	15.9	10.3	50.9	100.0	232	אלעד
1.0	0.8	1.3	16.4	10.2	19.7	6.1	44.5	100.0	391	אריאל
0.6	1.5	5.3	18.4	9.5	16.9	5.6	42.1	100.0	337	בית שאן
0.8	1.9	4.3	24.5	11.4	17.7	6.8	32.6	100.0	368	גבעת זאב
6.8	2.7	7.0	20.9	10.8	15.5	4.9	31.5	100.0	556	גבעת שמואל
1.8	1.5	6.2	21.7	12.0	14.7	5.3	37.0	100.0	341	גדרה
0.6	1.7	4.9	20.3	8.6	16.0	8.4	39.5	100.0	474	גן יבנה
3.5	2.0	6.3	23.8	13.5	15.3	6.6	29.0	100.0	458	גני תקווה
2.9	3.7	5.9	19.3	9.3	13.4	4.3	41.2	100.0	626	זכרון יעקב
0.5		0.9	12.7	13.0	21.4	8.6	43.0	100.0	440	טירת כרמל
1.8	2.8	3.1	18.8	13.4	14.9	5.9	39.3	100.0	389	יקנעם עילית
3.4	3.9	8.3	21.3	8.9	14.7	6.7	32.8	100.0	436	כוכב יאיר
0.3	0.8	3.8	21.2	10.6	20.4	6.3	36.7	100.0	368	כפר יונה
2.4	2.2	5.4	22.4	11.7	16.3	6.3	33.2	100.0	624	צורן-קדימה
2.2	2.2	5.5	19.1	13.8	14.5	5.3	37.5	100.0	509	קריית טבעון
0.2	0.2	2.5	17.6	16.7	18.3	7.6	36.8	100.0	432	קריית מלאכי
0.2	1.0	5.1	17.1	10.6	15.2	8.0	42.9	100.0	415	שדרות
4.6	5.1	9.0	20.1	13.2	16.0	3.3	28.7	100.0	568	שוהם
2.8	2.4	5.4	19.3	11.1	15.8	5.4	37.7	100.0	8,061	<b>2,000 - 9,999</b>
4.6	1.8	8.2	18.8	10.0	16.2	6.2	34.2	100.0	389	אבן יהודה
2.6	2.2	5.2	20.0	10.9	16.1	3.5	39.6	100.0	230	אורנית
2.7	2.7	5.4	18.4	13.7	15.7	5.6	35.8	100.0	408	אזור
9.8	3.9	3.9	17.6	13.7	13.7	3.9	33.3	100.0	51	אלון שבות
	2.2	3.3	18.7	7.7	22.0	6.6	39.6	100.0	91	אליכין



לוח מס' 21 (המשך)

קבוצת הכנסה (אחוזים)									סך הכול (מספרים)	היישוב וצורתו
יותר מ-4 פעמים השכר הממוצע	עד 4 פעמים השכר הממוצע	עד 3 פעמים השכר הממוצע	עד פעמיים השכר הממוצע	עד השכר הממוצע	עד 75% מהשכר הממוצע	עד מחצית השכר הממוצע	עד שכר מינימום	סך הכול		
1.3	3.6	4.0	19.6	11.1	15.1	7.1	38.2	100.0	225	אלפי מנשה
6.2	2.5	11.1	27.2	11.1	13.6	3.7	24.7	100.0	81	אלקנה
4.7	5.8	8.4	26.7	10.5	16.2	4.2	23.6	100.0	191	אפרתה
0.9	1.3	6.8	20.4	14.0	17.0	5.5	34.0	100.0	235	באר יעקב
1.6	1.6	9.5	20.6	12.7	23.8	6.3	23.8	100.0	63	בית אל
2.2	3.3	5.5	22.0	11.0	17.6	5.5	33.0	100.0	91	בית אריה
1.4	1.8	4.6	16.4	14.2	19.6	8.7	33.3	100.0	219	בית דגן
	0.7	2.8	11.3	9.2	16.2	9.9	50.0	100.0	142	בני עי"ש
1.8	2.3	5.0	19.1	10.3	12.3	4.0	45.1	100.0	397	בנימינה-גבעת עדה
	2.8	3.3	21.6	10.3	15.5	4.2	42.3	100.0	213	בת חפר
1.1	1.1	3.4	22.7	9.1	27.3	1.1	34.1	100.0	88	גן נר
1.0	0.5		9.9	13.1	14.7	3.7	57.1	100.0	191	חצור הגלילית
	0.8	3.2	17.7	12.1	13.7	4.8	47.6	100.0	124	יבנאל
	1.0	1.9	17.3	13.5	17.3	2.9	46.2	100.0	104	ירוחם
	8.5	2.1	8.5	6.4	19.1	2.1	53.2	100.0	47	כוכב יעקב
1.9	6.3	8.2	20.3	9.5	13.3	7.0	33.5	100.0	158	כפר ורדים
	1.4	4.1	25.7	6.8	21.6	4.1	36.5	100.0	74	כפר חב"ד
3.2	3.2	4.3	17.2	10.8	14.0	1.1	46.2	100.0	93	כפר תבור
9.2	4.6	9.2	27.7	11.5	9.2	5.4	23.1	100.0	130	להבים
3.0	3.0	4.5	22.7	10.6	12.1	3.0	40.9	100.0	66	לפיד
0.7	4.7	3.2	23.8	10.5	15.2	7.6	34.3	100.0	277	מזכרת בתיה
4.3	1.8	15.3	19.6	9.8	17.8	3.7	27.6	100.0	163	מיתר
	5.6	2.8	9.9	15.5	12.7	2.8	50.7	100.0	71	מצפה רמון
2.5		5.0	25.0	17.5	12.5	7.5	30.0	100.0	40	מרכז שפירא
1.9	0.9	6.5	23.1	11.1	16.7		39.8	100.0	108	מתן
		4.1	16.3	12.2	22.4	4.1	40.8	100.0	49	נווה דקלים
9.3	3.7	5.6	13.0	9.3	18.5	5.6	35.2	100.0	54	נורדייה
14.1	4.2	6.3	19.7	8.5	9.9	4.9	32.4	100.0	142	סביון
11.3	2.9	11.8	21.6	6.4	14.7	5.4	26.0	100.0	204	עומר
			7.7	15.4	23.1		53.8	100.0	26	עמנואל

לוח מס' 21 (המשך)

קבוצת הכנסה (אחוזים)									סך הכול (מספרים)	היישוב וצורתו
יותר מ-4 פעמים השכר הממוצע	עד 4 פעמים השכר הממוצע	עד 3 פעמים השכר הממוצע	עד פעמיים השכר הממוצע	עד השכר הממוצע	עד 75% מהשכר הממוצע	עד מחצית השכר הממוצע	עד שכר מינימום	סך הכול		
	5.9	5.9	29.4	11.8	8.8		38.2	100.0	34	עפרה
0.8	1.6	7.3	18.7	6.5	19.5	4.1	41.5	100.0	123	עתלית
2.0	2.4	5.3	18.0	10.2	16.7	8.2	37.1	100.0	245	פרדסייה
3.9	3.9	7.0	24.2	18.0	14.8	4.7	23.4	100.0	128	צור הדסה
1.6	3.2		11.1	14.3	17.5	11.1	41.3	100.0	63	קדומים
4.8	3.2	5.3	17.1	12.8	12.3	4.3	40.1	100.0	187	קיסריה
1.0		3.0	13.9	10.9	14.9	5.0	51.5	100.0	101	קציר-חריש
1.3	1.9	1.3	15.8	8.2	15.2	4.4	51.9	100.0	158	קצרין
	2.3	6.9	21.8	8.0	18.4	6.9	35.6	100.0	87	קריית ארבע
2.1		2.1	12.5	18.8	10.4	14.6	39.6	100.0	48	קריית יערים
		6.4	20.8	8.7	20.8	6.8	36.6	100.0	265	קריית עקרון
1.9	2.6	3.9	16.1	10.3	16.1	8.4	40.6	100.0	155	קרני שומרון
1.5	1.5	3.6	16.1	8.8	20.4	5.8	42.3	100.0	137	ראש פינה
2.0		2.9	9.8	7.8	20.6	10.8	46.1	100.0	102	רכסים
15.7	3.3	10.7	19.0	9.9	7.4	5.8	28.1	100.0	121	רמת אפעל
1.1	5.7	4.6	21.7	10.9	13.1	5.1	37.7	100.0	175	רמת ישי
2.0		2.6	19.2	10.6	15.9	7.3	42.4	100.0	151	שלומי
1.0	1.6	3.1	16.8	10.5	19.9	6.3	40.8	100.0	191	שערי תקווה
2.9	1.7	5.2	24.4	16.0	13.2	2.9	33.8	100.0	349	תל מונד
0.6	0.7	2.2	12.5	10.9	19.5	7.7	46.0	100.0	24,865	<b>יישובים עירוניים לא יהודיים סך הכול</b>
1.8	1.7	4.2	17.6	12.8	18.2	5.5	38.3	100.0	2,347	<b>50,000 - 99,999</b>
1.8	1.7	4.2	17.6	12.8	18.2	5.5	38.3	100.0	2,347	נצרת
0.5	0.6	2.3	12.1	11.4	19.7	8.5	45.1	100.0	8,249	<b>20,000 - 49,999</b>
0.5	0.2	1.7	11.8	9.7	20.5	8.7	47.0	100.0	1,108	אום אל-פחם
0.2	0.8	1.2	12.5	12.6	19.7	9.2	43.9	100.0	1,108	באקה-ג'ת
0.3	0.4	3.0	9.1	11.1	21.0	8.7	46.4	100.0	758	דאלית אל-כרמל-עספיא
0.1	0.8	1.8	7.7	7.1	16.0	8.3	58.1	100.0	1,036	טייבה
0.2	0.6	2.1	10.3	14.1	23.3	9.1	40.3	100.0	623	טמרה
0.5	0.3	1.5	15.3	13.2	23.1	8.2	37.9	100.0	620	סח'נין
0.3	0.4	1.5	10.7	10.9	21.7	6.8	47.6	100.0	892	עיר החמישה

לוח מס' 21 (המשך)

קבוצת הכנסה (אחוזים)									סך הכול (מספרים)	היישוב וצורתו
יותר מ-4 פעמים השכר הממוצע	עד 4 פעמים השכר הממוצע	עד 3 פעמים השכר הממוצע	עד פעמיים השכר הממוצע	עד השכר הממוצע	עד 75% מהשכר הממוצע	עד מחצית השכר הממוצע	עד שכר מינימום	סך הכול		
0.4	0.7	4.2	22.3	12.7	14.3	6.0	39.4	100.0	449	רהט
1.1	0.9	2.6	13.7	12.4	19.7	9.5	40.2	100.0	702	שגור
1.2	0.6	4.3	13.7	12.7	17.7	9.1	40.6	100.0	953	שפרעם
0.5	0.6	1.9	12.3	10.4	19.4	7.2	47.7	100.0	7,449	<b>10,000 - 19,999</b>
0.8	0.8	4.9	20.5	13.6	22.3	4.6	32.6	100.0	390	אכסאל
	0.6	1.2	8.5	10.3	16.2	6.8	56.5	100.0	340	אעבלין
0.5	0.5	1.4	9.0	9.7	24.8	8.1	45.9	100.0	431	ג'דידה-מכר
0.8		2.3	11.6	7.0	17.8	10.1	50.4	100.0	129	ג'סר א-זרקא
0.7	1.4	5.6	22.1	18.4	21.9	6.4	23.5	100.0	425	טורעאן
0.5	0.2	0.5	7.6	8.4	21.0	7.7	54.1	100.0	988	טירה
0.7	1.5	2.2	17.7	12.6	15.8	7.0	42.5	100.0	412	יפיע
0.5	1.5	3.1	19.8	13.6	19.0	6.7	35.7	100.0	389	כפר כנא
0.7	0.3	2.6	12.2	8.6	28.1	10.2	37.3	100.0	303	כפר מנדא
			4.5	6.3	15.7	9.9	63.6	100.0	464	כפר קאסם
0.2	0.2	0.6	14.3	9.7	17.7	6.1	51.1	100.0	462	כפר קרע
0.2	0.4	1.6	8.7	8.3	19.7	6.3	54.7	100.0	492	מגאר
1.1	0.4	4.2	10.6	11.3	22.3	4.9	45.3	100.0	265	מעלה עירון
0.6	0.4	2.1	12.5	9.7	16.5	6.1	52.3	100.0	528	עראבה
0.3	0.6		7.8	9.5	18.1	7.5	56.3	100.0	359	ערערה
			25.3	10.8	18.1	2.4	43.4	100.0	83	ערערה-בנגב
0.4	0.6	0.7	8.8	9.3	19.2	10.2	50.8	100.0	537	קלנסווה
0.6	0.9	3.5	13.5	13.7	17.0	7.0	43.9	100.0	342	ריינה
0.9		2.7	26.4	10.0	10.0	1.8	48.2	100.0	110	תל שבע
0.5	0.6	1.8	11.3	10.2	19.8	8.0	48.0	100.0	6,820	<b>2,000 - 9,999</b>
0.9	0.9	3.5	15.8	11.4	13.2	4.4	50.0	100.0	114	אבו גוש
	0.7	3.7	13.3	9.6	23.7	5.2	43.7	100.0	135	בועיינה-נוג'ידאת
			4.1	6.1	19.6	10.1	60.1	100.0	148	בוקעאתא
			17.6	11.8	24.5	10.8	35.3	100.0	102	ביר אל-מכסור
1.5	0.5	0.5	6.5	6.0	21.0	9.5	54.5	100.0	200	בית ג'ן
		0.7	10.1	7.4	16.2	8.1	57.4	100.0	148	בסמ"ה

לוח מס' 21 (המשך)

קבוצת הכנסה (אחוזים)									סך הכול (מספרים)	היישוב וצורתו
יותר מ-4 פעמים השכר הממוצע	עד 4 פעמים השכר הממוצע	עד 3 פעמים השכר הממוצע	עד פעמיים השכר הממוצע	עד השכר הממוצע	עד 75% מהשכר הממוצע	עד מחצית השכר הממוצע	עד שכר מינימום	סך הכול		
	0.8	4.8	7.9	9.5	24.6	3.2	49.2	100.0	126	בסמת טבעון
	0.4	0.4	11.3	11.6	15.3	10.2	50.9	100.0	275	ג'לג'וליה
2.8	2.1	4.9	12.7	9.2	15.5	7.7	45.1	100.0	142	ג'ש (גוש חלב)
0.3	0.3	1.0	14.0	12.7	19.5	7.8	44.5	100.0	308	דבורייה
		2.1	7.4	12.6	27.4	9.5	41.1	100.0	190	דייר חנא
	0.8	0.4	11.2	7.0	21.3	6.6	52.7	100.0	258	זמר
	1.3	1.3	19.5	19.5	23.4	7.8	27.3	100.0	77	זרזיר
3.2		6.5	19.4	11.3	22.6	4.8	32.3	100.0	62	חורה
1.4	0.7	0.7	9.4	5.8	15.8	5.8	60.4	100.0	139	חורפיש
	3.0	3.0	24.0	8.0	16.0	4.0	42.0	100.0	100	טובא-זנגרייה
		0.5	8.0	9.0	22.1	8.0	52.3	100.0	199	כאבול
			6.8	17.8	19.2	9.6	46.6	100.0	73	כאוכב אבו אל-היג'א
		2.5	18.5	13.6	7.4	2.5	55.6	100.0	81	כסיפה
	0.8	0.8	4.7	3.9	13.3	4.7	71.9	100.0	128	כסרא-סמיע
		4.3	17.0	12.8	31.9	8.5	25.5	100.0	47	כעביה-טבאש-חג'אג'רה
		1.2	16.3	17.4	17.4	9.3	38.4	100.0	86	כפר ברא
0.5	0.5	2.5	9.7	8.4	24.3	7.9	46.2	100.0	403	כפר יאסיף
		1.4	10.8	8.1	23.0	9.5	47.3	100.0	74	כפר כמא
2.4			24.4	14.6	22.0	2.4	34.1	100.0	41	כפר מצר
1.4		2.8	16.9	11.3	11.3	7.0	49.3	100.0	71	לקיה
	0.2	0.2	6.2	9.2	19.9	10.9	53.3	100.0	403	מג'דל שמס
			5.3	4.0	16.0	10.7	64.0	100.0	75	מוקייבלה
	1.9	5.7	17.0	11.3	22.6	2.8	38.7	100.0	106	מזרעה
0.9			2.6	6.9	22.4	6.9	60.3	100.0	116	מסעדה
1.5	2.9	1.5	18.4	9.6	15.4	7.4	43.4	100.0	136	מעיליא
1.5	2.5	4.5	16.7	16.2	13.6	8.1	36.9	100.0	198	משהד
0.4	0.4	1.2	8.9	9.3	24.0	8.1	47.7	100.0	258	נחף
	1.9		7.5	5.7	18.9	9.4	56.6	100.0	53	סאג'ור
		6.8	10.2	5.1	18.6	8.5	50.8	100.0	59	סולם
		2.9	14.3	11.4	11.4	5.7	54.3	100.0	35	עוזייר

לוח מס' 21 (המשך)

קבוצת הכנסה (אחוזים)									סך הכול (מספרים)	היישוב וצורתו
יותר מ-4 פעמים השכר הממוצע	עד 4 פעמים השכר הממוצע	עד 3 פעמים השכר הממוצע	עד פעמיים השכר הממוצע	עד השכר הממוצע	עד 75% מהשכר הממוצע	עד מחצית השכר הממוצע	עד שכר מינימום	סך הכול		
	0.7	1.4	11.5	7.4	23.0	11.5	44.6	100.0	148	עיילבון
		8.2	19.4	15.3	16.3	8.2	32.7	100.0	98	עילוט
	0.5	2.6	18.0	14.9	22.7	6.2	35.1	100.0	194	עין מאהל
	0.7	0.4	10.0	8.9	21.0	7.1	52.0	100.0	281	פורידיס
1.5	1.5	3.0	14.1	13.3	15.6	13.3	37.8	100.0	135	פסוטה
		1.5	9.2	6.3	18.4	10.2	54.4	100.0	206	פקיעין (בוקיעה)
1.1	0.4	2.9	8.6	11.4	17.1	6.8	51.8	100.0	280	ראמה
		0.7	16.8	19.0	20.4	7.3	35.8	100.0	137	שבלי - אום אל-גנם
		7.7	15.4	11.5	11.5	7.7	46.2	100.0	26	שגב-שלום
		7.7	7.7	7.7	26.9	9.6	48.1	100.0	52	שייח' דנון
2.1		1.0	3.1	10.3	23.7	9.3	50.5	100.0	97	שעב
1.6	1.5	4.5	17.6	11.2	15.7	5.8	42.1	100.0	20,459	<b>יישובים כפריים - סה"כ</b>
1.4	1.3	4.1	17.4	11.4	15.8	5.7	43.0	100.0	14,726	מושבים
3.8	2.7	3.8	15.5	12.9	14.4	4.9	42.0	100.0	264	מושבים שיתופיים
0.9	1.6	4.7	16.7	11.3	16.7	6.1	41.9	100.0	635	קיבוצים
		5.7	22.9		25.7	2.9	42.9	100.0	35	יישובים מוסדיים יהודיים
2.5	2.2	6.1	19.5	10.5	15.3	6.1	37.9	100.0	4,181	יישובים יהודיים קטנים
0.3		3.2	13.3	10.7	16.2	7.6	48.7	100.0	618	יישובים לא יהודיים קטנים
0.3	0.3	3.7	17.1	13.4	17.4	5.5	42.4	100.0	328	אוכלוסייה מחוץ ליישובים

לוח מס' 22 - משך העבודה של עובדים שכירים לפי צורת יישוב - 2002

משך העבודה (אחוזים)						ממוצע חודשי עבודה	מספר העובדים השכירים	צורת היישוב
12 חודשים	11-9 חודשים	8-6 חודשים	5-3 חודשים	2-1 חודשים	סך הכול			
62.6	11.4	9.5	9.4	7.1	100.0	9.8	2,571,629	<b>סך הכול</b>
62.2	11.5	9.6	9.5	7.2	100.0	9.8	2,358,685	<b>יישובים עירוניים - סה"כ</b>
64.1	11.1	9.1	8.9	6.8	100.0	9.9	587,122	<b>מעל 200,000</b>
64.2	10.9	8.5	9.2	7.2	100.0	9.9	187,707	ירושלים
62.6	11.9	9.8	9.1	6.6	100.0	9.9	182,091	תל אביב-יפו
65.2	10.1	8.8	8.8	7.2	100.0	9.9	116,039	חיפה
65.6	10.9	8.9	8.5	6.1	100.0	10.0	101,285	ראשון לציון
63.0	11.4	9.4	9.2	7.0	100.0	9.8	1,564,208	<b>יישובים עירוניים יהודיים סך הכול</b>
62.9	11.6	9.4	9.2	7.0	100.0	9.8	572,611	199,999 - 100,000
63.0	11.3	9.5	9.3	6.9	100.0	9.8	254,089	99,999 - 50,000
63.0	11.3	9.3	9.4	7.1	100.0	9.8	511,087	49,999 - 20,000
62.8	11.6	9.5	9.2	6.9	100.0	9.8	119,385	19,999 - 10,000
64.2	10.9	9.2	8.9	6.8	100.0	9.9	107,036	9,999 - 2,000
51.0	13.8	12.5	13.4	9.4	100.0	9.0	207,355	<b>יישובים עירוניים לא יהודיים - סך הכול</b>
54.1	13.9	11.6	12.1	8.2	100.0	9.3	16,642	99,999 - 50,000
51.5	13.6	12.4	13.2	9.3	100.0	9.1	70,732	49,999 - 20,000
49.5	14.5	12.8	13.7	9.5	100.0	9.0	57,153	19,999 - 10,000
51.0	13.3	12.5	13.6	9.7	100.0	9.0	62,828	9,999 - 2,000
67.1	10.1	8.4	8.3	6.2	100.0	10.1	206,663	<b>יישובים כפריים - סה"כ</b>
62.7	11.5	9.5	9.3	7.0	100.0	9.8	83,175	מושבים
68.5	9.2	7.8	8.6	5.8	100.0	10.1	5,984	מושבים שיתופיים
77.8	6.9	5.7	5.6	4.0	100.0	10.7	59,574	קיבוצים
70.6	7.8	6.6	8.6	6.4	100.0	10.2	1,693	יישובים מוסדיים יהודיים
63.3	11.1	9.3	9.1	7.2	100.0	9.8	48,691	יישובים יהודיים קטנים
54.6	13.1	11.9	12.0	8.5	100.0	9.3	7,546	יישובים לא יהודיים קטנים
46.0	14.4	13.0	15.0	11.6	100.0	8.6	6,000	שבטי בדווים ואוכלוסייה מחוץ ליישובים
63.0	14.8	3.7	11.1	7.4	100.0	9.8	27	כתובת לא ידועה

לוח מס' 22 (המשך)

משך העבודה (אחוזים)						ממוצע חודשי עבודה	מספר העובדים השכירים	היישובים לפי צורת היישוב
12 חודשים	11-9 חודשים	8-6 חודשים	5-3 חודשים	2-1 חודשים	סך הכול			
62.6	11.4	9.5	9.4	7.1	100.0	9.8	2,571,629	<b>סך הכול</b>
62.2	11.5	9.6	9.5	7.2	100.0	9.8	2,358,685	<b>יישובים עירוניים - סה"כ</b>
64.1	11.1	9.1	8.9	6.8	100.0	9.9	587,122	<b>מעל 200,000</b>
64.2	10.9	8.5	9.2	7.2	100.0	9.9	187,707	ירושלים
62.6	11.9	9.8	9.1	6.6	100.0	9.9	182,091	תל אביב-יפו
65.2	10.1	8.8	8.8	7.2	100.0	9.9	116,039	חיפה
65.6	10.9	8.9	8.5	6.1	100.0	10.0	101,285	ראשון לציון
63.0	11.4	9.4	9.2	7.0	100.0	9.8	1,564,208	<b>יישובים עירוניים יהודיים סך הכול</b>
62.9	11.6	9.4	9.2	7.0	100.0	9.8	572,611	<b>100,000 - 199,999</b>
60.3	11.7	10.0	10.2	7.8	100.0	9.6	72,694	אשדוד
58.7	11.7	10.4	10.6	8.6	100.0	9.5	40,956	אשקלון
62.3	11.0	9.4	9.5	7.7	100.0	9.7	76,307	באר שבע
63.5	13.2	8.1	8.4	6.9	100.0	10.0	32,380	בני ברק
62.1	11.8	9.9	9.4	6.8	100.0	9.8	61,897	בת ים
64.8	11.3	8.9	8.7	6.2	100.0	10.0	77,914	חולון
60.0	12.3	10.3	9.8	7.5	100.0	9.7	69,675	נתניה
65.3	11.5	8.8	8.3	6.1	100.0	10.0	81,389	פתח תקווה
67.7	10.6	8.2	7.8	5.8	100.0	10.2	59,399	רמת גן
63.0	11.3	9.5	9.3	6.9	100.0	9.8	254,089	<b>50,000 - 99,999</b>
57.6	13.5	10.5	10.4	7.9	100.0	9.6	15,872	בית שמש
64.8	11.3	9.2	8.7	6.0	100.0	10.0	40,294	הרצלייה
62.1	10.9	9.8	9.7	7.6	100.0	9.7	33,778	חדרה
65.7	11.0	8.9	8.3	6.0	100.0	10.0	38,247	כפר סבא
60.7	11.6	9.7	9.9	8.2	100.0	9.6	26,349	לוד
64.0	10.6	9.1	9.1	7.2	100.0	9.9	44,943	רחובות
59.6	12.1	10.4	10.5	7.4	100.0	9.6	23,565	רמלה
64.5	10.8	9.4	9.0	6.3	100.0	9.9	31,041	רעננה
63.0	11.3	9.3	9.4	7.1	100.0	9.8	511,087	<b>20,000 - 49,999</b>
57.1	12.1	10.8	10.9	9.2	100.0	9.4	7,876	אופקים
62.4	12.5	9.3	9.2	6.5	100.0	9.9	12,665	אור יהודה
51.4	15.4	12.7	11.9	8.7	100.0	9.2	25,251	אילת

לוח מס' 22 (המשך)

משך העבודה (אחוזים)						ממוצע חודשי עבודה	מספר העובדים השכירים	היישובים לפי צורת היישוב
12 חודשים	11-9 חודשים	8-6 חודשים	5-3 חודשים	2-1 חודשים	סך הכול			
46.4	19.6	11.2	13.1	9.7	100.0	9.0	3,249	ביתר עילית
69.9	10.0	7.8	7.2	5.0	100.0	10.3	23,046	גבעתיים
59.1	11.4	10.0	11.3	8.2	100.0	9.5	12,575	דימונה
65.7	11.4	9.1	8.1	5.6	100.0	10.1	17,875	הוד השרון
58.2	12.7	10.3	10.6	8.2	100.0	9.5	16,729	טבריה
63.6	10.9	8.8	9.3	7.4	100.0	9.8	13,911	יבנה
66.2	11.0	8.9	8.7	5.3	100.0	10.1	11,536	יהוד-נווה אפרים
62.7	10.7	9.5	9.4	7.7	100.0	9.8	20,004	כרמיאל
67.0	9.9	8.3	8.5	6.3	100.0	10.1	9,403	מבשרת ציון
60.1	11.8	10.1	9.8	8.1	100.0	9.6	10,049	מגדל העמק
42.8	22.7	12.1	13.0	9.4	100.0	9.0	3,572	מודיעין עילית
69.8	10.9	7.7	7.1	4.5	100.0	10.4	20,779	מודיעין-מכבים-רעות
68.7	10.2	7.7	7.6	5.7	100.0	10.2	11,955	מעלה אדומים
61.1	11.4	9.7	10.0	7.7	100.0	9.7	8,595	מעלות-תרשיחא
66.6	9.9	8.6	8.5	6.5	100.0	10.0	22,127	נהרייה
66.0	10.4	9.3	8.3	6.0	100.0	10.0	12,314	נס ציונה
62.4	11.2	9.2	9.6	7.6	100.0	9.7	19,445	נצרת עילית
65.4	11.2	8.2	8.6	6.5	100.0	10.0	9,636	נשר
54.4	13.9	10.5	11.0	10.2	100.0	9.3	6,943	נתיבות
59.9	10.8	9.8	10.9	8.6	100.0	9.5	17,249	עכו
61.9	11.2	9.6	10.0	7.4	100.0	9.7	16,907	עפולה
58.4	12.4	11.0	10.6	7.5	100.0	9.6	10,694	ערד
63.8	10.9	9.4	9.3	6.6	100.0	9.9	12,181	פרדס חנה-כרכור
61.6	10.9	9.2	10.0	8.4	100.0	9.6	8,630	צפת
68.7	10.2	8.4	7.5	5.2	100.0	10.2	11,956	קריית אונו
63.6	10.3	9.0	9.4	7.6	100.0	9.8	20,454	קריית אתא
66.0	9.8	8.6	8.7	7.0	100.0	9.9	17,514	קריית ביאליק
57.3	11.8	10.3	12.3	8.3	100.0	9.4	18,776	קריית גת
63.2	10.7	9.3	9.1	7.8	100.0	9.8	16,735	קריית ים
66.4	9.9	8.7	8.6	6.5	100.0	10.0	18,628	קריית מוצקין
59.4	12.5	10.2	9.8	8.1	100.0	9.6	10,087	קריית שמונה



לוח מס' 22 (המשך)

משך העבודה (אחוזים)						ממוצע חודשי עבודה	מספר העובדים השכירים	היישובים לפי צורת היישוב
12 חודשים	11-9 חודשים	8-6 חודשים	5-3 חודשים	2-1 חודשים	סך הכול			
66.9	10.4	8.7	8.2	5.7	100.0	10.1	14,437	ראש העין
67.6	9.8	8.8	7.9	5.9	100.0	10.1	17,304	רמת השרון
62.8	11.6	9.5	9.2	6.9	100.0	9.8	119,385	<b>10,000 - 19,999</b>
56.0	12.8	11.5	11.4	8.3	100.0	9.4	7,009	אור עקיבא
46.9	19.7	12.1	12.4	9.0	100.0	9.1	4,610	אלעד
60.9	12.5	9.5	9.3	7.6	100.0	9.7	8,033	אריאל
59.3	12.4	10.1	10.0	8.3	100.0	9.6	7,130	בית שאן
68.2	10.3	8.5	7.1	6.0	100.0	10.2	4,696	גבעת זאב
66.6	11.5	8.5	7.9	5.5	100.0	10.1	7,489	גבעת שמואל
65.5	10.3	9.0	8.5	6.7	100.0	10.0	5,172	גדרה
66.5	10.4	8.4	8.4	6.3	100.0	10.0	5,197	גן יבנה
67.1	10.4	8.4	8.2	5.8	100.0	10.1	5,327	גני תקווה
67.8	9.5	8.5	8.5	5.7	100.0	10.1	5,605	זכרון יעקב
61.4	11.1	9.5	10.4	7.5	100.0	9.7	7,571	טירת כרמל
65.9	10.7	9.5	7.9	6.0	100.0	10.1	8,007	יקנעם עילית
65.8	10.1	9.3	8.7	6.1	100.0	10.0	4,665	כוכב יאיר
62.8	11.5	9.3	9.5	7.0	100.0	9.8	4,834	כפר יונה
66.9	10.7	8.9	8.2	5.4	100.0	10.1	5,739	צורן-קדימה
67.7	9.5	8.7	7.9	6.1	100.0	10.1	6,473	קריית טבעון
52.5	13.3	11.7	12.1	10.4	100.0	9.1	6,832	קריית מלאכי
57.4	13.1	11.1	10.9	7.5	100.0	9.5	8,711	שדרות
72.7	9.5	7.5	6.2	4.1	100.0	10.5	6,285	שוהם
64.2	10.9	9.2	8.9	6.8	100.0	9.9	107,036	<b>2,000 - 9,999</b>
65.2	10.0	9.4	8.7	6.6	100.0	9.9	3,805	אבן יהודה
67.7	10.3	8.1	8.1	5.8	100.0	10.1	2,288	אורנית
66.0	10.8	8.3	8.9	6.1	100.0	10.0	4,394	אזור
60.5	11.8	10.0	8.7	9.0	100.0	9.7	1,100	אלון שבות
66.4	11.2	8.1	8.2	6.1	100.0	10.1	1,076	אליכין
66.7	11.0	8.7	7.8	5.8	100.0	10.1	2,746	אלפי מנשה
64.1	11.2	9.3	9.1	6.4	100.0	9.9	1,509	אלקנה
63.5	10.5	8.9	8.7	8.3	100.0	9.8	2,448	אפרתה

לוח מס' 22 (המשך)

משך העבודה (אחוזים)						ממוצע חודשי עבודה	מספר העובדים השכירים	היישובים לפי צורת היישוב
12 חודשים	11-9 חודשים	8-6 חודשים	5-3 חודשים	2-1 חודשים	סך הכול			
63.5	11.3	9.0	9.1	7.0	100.0	9.9	2,740	באר יעקב
61.3	8.8	9.0	10.5	10.3	100.0	9.4	1,452	בית אל
66.0	11.3	8.5	8.7	5.5	100.0	10.1	1,141	בית אריה
64.7	11.7	8.4	9.1	6.1	100.0	10.0	2,188	בית דגן
63.5	12.3	9.8	8.4	6.0	100.0	10.0	3,132	בני עי"ש
66.5	10.6	10.1	7.4	5.5	100.0	10.1	3,916	בנימינה-גבעת עדה
67.8	12.0	8.6	6.4	5.1	100.0	10.3	1,901	בת חפר
69.7	11.4	8.1	6.5	4.3	100.0	10.4	937	גן נר
58.1	12.4	10.8	10.5	8.2	100.0	9.5	3,384	חצור הגלילית
64.9	10.6	7.6	10.6	6.4	100.0	9.9	909	יבנאל
56.8	13.2	10.9	9.9	9.3	100.0	9.4	3,083	ירוחם
46.9	14.3	13.1	13.0	12.7	100.0	8.7	825	כוכב יעקב
68.5	9.5	8.3	8.3	5.4	100.0	10.2	2,394	כפר ורדים
62.5	12.1	8.5	8.9	8.0	100.0	9.8	1,169	כפר חב"ד
67.6	9.1	9.4	8.2	5.8	100.0	10.1	1,144	כפר תבור
71.3	8.3	7.4	7.5	5.5	100.0	10.3	2,574	להבים
67.5	12.5	7.7	7.5	4.9	100.0	10.3	845	לפיד
65.9	10.0	9.0	9.1	5.9	100.0	10.0	3,320	מזכרת בתיה
71.7	8.1	7.9	7.4	5.0	100.0	10.3	3,098	מיתר
58.6	13.9	9.7	10.4	7.5	100.0	9.6	2,164	מצפה רמון
70.9	7.0	7.2	8.0	6.9	100.0	10.2	685	מרכז שפירא
70.3	11.7	7.5	7.0	3.6	100.0	10.5	1,107	מתן
59.0	10.3	9.2	12.2	9.3	100.0	9.4	817	נווה דקלים
70.7	7.8	6.3	10.2	4.9	100.0	10.2	205	נוף איילון
69.1	8.0	9.1	7.5	6.3	100.0	10.1	839	נורדייה
71.0	8.1	7.7	8.2	5.0	100.0	10.3	1,422	סביון
70.8	8.4	7.7	7.7	5.4	100.0	10.3	3,503	עומר
49.3	13.2	10.6	14.3	12.6	100.0	8.7	554	עמנואל
56.6	13.5	10.9	10.1	8.9	100.0	9.5	881	עפרה
62.3	11.0	9.7	9.1	7.8	100.0	9.8	1,826	עתלית
66.3	9.5	8.3	9.1	6.7	100.0	10.0	2,515	פרדסייה

לוח מס' 22 (המשך)

משך העבודה (אחוזים)						ממוצע חודשי עבודה	מספר העובדים השכירים	היישובים לפי צורת היישוב
12 חודשים	11-9 חודשים	8-6 חודשים	5-3 חודשים	2-1 חודשים	סך הכול			
72.3	9.4	7.9	6.7	3.6	100.0	10.5	1,296	צור הדסה
58.4	10.9	10.5	10.1	10.1	100.0	9.4	1,184	קדומים
66.3	9.2	9.0	8.6	6.9	100.0	10.0	1,339	קיסריה
61.0	11.3	10.8	9.7	7.1	100.0	9.7	1,234	קציר-חריש
54.1	14.6	11.5	11.4	8.3	100.0	9.4	3,038	קצרין
57.0	11.4	11.3	10.8	9.5	100.0	9.3	2,099	קריית ארבע
53.5	10.2	11.6	14.0	10.7	100.0	8.9	430	קריית יערים
62.5	10.8	9.5	8.9	8.2	100.0	9.7	3,842	קריית עקרון
60.4	12.0	9.0	8.9	9.6	100.0	9.6	2,416	קרני שומרון
62.2	10.1	10.4	9.3	8.0	100.0	9.7	1,026	ראש פינה
59.5	14.4	9.2	9.6	7.3	100.0	9.7	1,858	רכסים
70.7	7.7	8.9	7.2	5.5	100.0	10.2	1,409	רמת אפעל
67.4	8.7	9.1	8.7	6.0	100.0	10.1	2,328	רמת ישי
59.5	12.4	10.7	10.0	7.4	100.0	9.7	2,551	שלומי
65.1	11.4	9.6	8.3	5.6	100.0	10.0	1,683	שערי תקווה
65.0	11.5	9.8	8.6	5.1	100.0	10.1	3,267	תל מונד
51.0	13.8	12.5	13.4	9.4	100.0	9.0	207,355	<b>יישובים עירוניים לא יהודיים סך הכול</b>
54.1	13.9	11.6	12.1	8.2	100.0	9.3	16,642	<b>50,000 - 99,999</b>
54.1	13.9	11.6	12.1	8.2	100.0	9.3	16,642	נצרת
51.5	13.6	12.4	13.2	9.3	100.0	9.1	70,732	<b>20,000 - 49,999</b>
42.7	16.4	15.2	16.3	9.5	100.0	8.6	8,131	אום אל-פחם
51.9	13.8	12.0	13.5	8.8	100.0	9.1	7,367	באקה-ג'ת
59.7	11.3	9.8	10.6	8.7	100.0	9.5	7,012	דאלית אל-כרמל-עספיא
51.6	13.1	13.2	12.3	9.8	100.0	9.1	7,795	טייבה
50.6	13.3	12.6	13.6	9.8	100.0	9.0	5,648	טמרה
46.7	14.9	12.9	15.3	10.2	100.0	8.8	5,801	סח'נין
58.8	12.4	10.7	10.3	7.8	100.0	9.6	9,125	עיר החמישה
43.4	14.5	14.3	16.8	11.1	100.0	8.5	5,103	רהט
50.1	14.6	12.4	13.4	9.5	100.0	9.0	6,692	שגור
54.9	12.6	11.4	12.4	8.7	100.0	9.3	8,058	שפרעם
49.5	14.5	12.8	13.7	9.5	100.0	9.0	57,153	<b>10,000 - 19,999</b>

לוח מס' 22 (המשך)

משך העבודה (אחוזים)						ממוצע חודשי עבודה	מספר העובדים השכירים	היישובים לפי צורת היישוב
12 חודשים	11-9 חודשים	8-6 חודשים	5-3 חודשים	2-1 חודשים	סך הכול			
50.4	14.5	11.9	14.7	8.6	100.0	9.1	2,135	אכסאל
54.6	12.6	11.6	13.1	8.1	100.0	9.3	2,555	אעבלין
48.1	14.4	12.6	14.4	10.5	100.0	8.8	4,027	ג'דידה-מכר
43.9	16.4	15.8	14.3	9.6	100.0	8.7	2,965	ג'סר א-זרקא
49.7	16.2	12.4	12.1	9.7	100.0	9.1	2,249	טורעאן
56.4	12.7	10.6	11.7	8.6	100.0	9.4	4,661	טירה
51.7	15.2	11.9	12.1	9.0	100.0	9.2	3,498	יפיע
46.4	16.5	13.9	14.1	9.1	100.0	8.9	3,292	כפר כנא
42.8	14.6	13.5	17.4	11.6	100.0	8.4	2,592	כפר מנדא
51.6	15.2	13.2	12.4	7.5	100.0	9.3	3,571	כפר קאסם
49.8	13.7	13.6	14.0	9.0	100.0	9.0	3,672	כפר קרע
56.6	12.4	10.4	10.8	9.7	100.0	9.3	4,159	מגאר
41.8	16.9	14.9	16.6	9.9	100.0	8.6	2,366	מעלה עירון
45.5	16.3	13.5	14.7	10.0	100.0	8.8	3,944	עראבה
48.3	14.0	13.4	14.8	9.6	100.0	8.9	3,591	ערערה
42.7	13.1	13.4	17.9	12.9	100.0	8.3	1,052	ערערה-בנגב
53.2	13.6	10.8	13.0	9.4	100.0	9.2	2,833	קלנסווה
48.4	14.8	14.2	13.5	9.1	100.0	9.0	2,755	ריינה
45.1	13.5	13.1	15.0	13.2	100.0	8.5	1,236	תל שבע
51.0	13.3	12.5	13.6	9.7	100.0	9.0	62,828	<b>2,000 - 9,999</b>
53.4	13.1	12.6	12.3	8.6	100.0	9.2	1,273	אבו גוש
39.0	15.1	15.8	16.7	13.4	100.0	8.1	1,428	בועיינה-נוג'ידאת
36.8	14.8	17.1	19.0	12.4	100.0	8.0	1,395	בוקעאתא
46.9	15.2	12.3	15.8	9.7	100.0	8.8	1,573	ביר אל-מכסור
57.3	10.6	10.7	11.9	9.5	100.0	9.3	2,796	בית ג'ן
43.3	15.1	14.2	16.7	10.6	100.0	8.6	1,583	בסמ"ה
54.4	13.0	12.9	10.7	9.0	100.0	9.3	1,411	בסמת טבעון
45.4	12.3	14.5	15.7	12.1	100.0	8.5	1,488	ג'לג'וליה
58.0	11.1	11.8	11.5	7.6	100.0	9.5	973	ג'ש (גוש חלב)
53.9	12.7	10.3	12.7	10.4	100.0	9.1	1,756	דבורייה
41.8	17.2	14.3	16.7	10.1	100.0	8.6	2,174	דייר חנא

לוח מס' 22 (המשך)

משך העבודה (אחוזים)						ממוצע חודשי עבודה	מספר העובדים השכירים	היישובים לפי צורת היישוב
12 חודשים	11-9 חודשים	8-6 חודשים	5-3 חודשים	2-1 חודשים	סך הכול			
51.4	12.9	12.6	15.4	7.8	100.0	9.1	1,158	זמר
57.5	10.5	10.5	12.5	9.0	100.0	9.3	1,372	זרזיר
53.6	13.6	12.0	11.9	8.8	100.0	9.2	1,021	חורה
60.4	10.4	9.2	8.5	11.5	100.0	9.4	1,405	חורפיש
38.5	15.3	16.3	17.5	12.3	100.0	8.2	1,419	טובא-זנגרייה
45.8	12.7	13.7	16.0	11.7	100.0	8.5	2,132	כאבול
51.1	13.5	10.7	14.7	9.9	100.0	9.0	746	כאוכב אבו אל-היג'א
46.0	12.9	13.3	15.7	12.1	100.0	8.5	1,253	כסיפה
60.5	10.3	9.5	11.3	8.3	100.0	9.6	1,741	כסרא-סמיע
49.2	11.2	15.3	14.2	10.1	100.0	8.8	894	כעביה-טבאש-חג'אג'רה
58.9	14.4	8.8	9.2	8.6	100.0	9.6	499	כפר ברא
56.7	12.9	10.8	11.5	8.1	100.0	9.4	2,661	כפר יאסיף
64.0	9.9	9.8	10.1	6.3	100.0	9.9	971	כפר כמא
57.0	11.2	10.5	11.6	9.7	100.0	9.3	484	כפר מצר
49.2	11.2	12.2	16.6	10.9	100.0	8.6	1,019	לקיה
34.8	15.9	16.8	18.7	13.8	100.0	7.9	2,322	מג'דל שמס
48.5	15.7	13.8	12.3	9.8	100.0	9.0	625	מוקייבלה
56.7	13.7	12.9	11.2	5.4	100.0	9.6	890	מזרעה
36.4	15.9	20.1	18.4	9.2	100.0	8.2	914	מסעדה
60.4	11.6	8.7	12.2	7.1	100.0	9.6	929	מעיליא
47.1	16.1	11.4	15.8	9.6	100.0	8.8	1,043	משהד
53.3	13.9	12.0	11.9	8.8	100.0	9.2	2,103	נחף
61.4	9.6	9.4	10.7	9.0	100.0	9.5	1,061	סאג'ור
51.4	13.5	13.1	12.1	9.9	100.0	9.0	564	סולם
44.2	11.1	14.4	15.4	14.9	100.0	8.2	369	עזייר
59.0	11.6	11.0	10.3	8.0	100.0	9.6	1,340	עילבון
41.7	16.9	13.7	15.9	11.8	100.0	8.4	832	עילוט
51.1	12.8	13.1	13.0	9.9	100.0	9.0	2,001	עין מאהל
47.5	16.7	13.6	14.2	8.0	100.0	9.0	2,587	פורידיס
56.6	14.3	10.9	10.2	7.9	100.0	9.5	987	פסוטה
61.2	10.2	9.2	11.3	8.1	100.0	9.6	1,588	פקיעין (בוקיעה)

לוח מס' 22 (המשך)

משך העבודה (אחוזים)						ממוצע חודשי עבודה	מספר העובדים השכירים	היישובים לפי צורת היישוב
12 חודשים	11-9 חודשים	8-6 חודשים	5-3 חודשים	2-1 חודשים	סך הכול			
61.5	10.8	10.1	10.7	6.9	100.0	9.7	2,278	ראמה
51.1	15.7	12.4	12.6	8.2	100.0	9.1	1,255	שבלי - אום אל-גנם
49.7	14.4	12.5	12.6	10.8	100.0	9.0	688	שגב-שלום
51.1	18.5	11.8	12.0	6.7	100.0	9.4	569	שייח' דנון
48.2	13.5	13.0	13.8	11.6	100.0	8.8	1,258	שעב
67.1	10.1	8.4	8.3	6.2	100.0	10.1	206,663	<b>יישובים כפריים - סה"כ</b>
62.7	11.5	9.5	9.3	7.0	100.0	9.8	83,175	מושבים
68.5	9.2	7.8	8.6	5.8	100.0	10.1	5,984	מושבם שיתופיים
77.8	6.9	5.7	5.6	4.0	100.0	10.7	59,574	קיבוצים
70.6	7.8	6.6	8.6	6.4	100.0	10.2	1,693	יישובים מוסדיים יהודיים
63.3	11.1	9.3	9.1	7.2	100.0	9.8	48,691	יישובים יהודיים קטנים
54.6	13.1	11.9	12.0	8.5	100.0	9.3	7,546	יישובים לא יהודיים קטנים
46.0	14.4	13.0	15.0	11.6	100.0	8.6	6,000	אוכלוסייה מחוץ ליישובים
63.0	14.8	3.7	11.1	7.4	100.0	9.8	27	כתובת לא ידועה

לוח מס' 23 - משך העבודה של עובדים שכירים לפי יישוב - 2002

משך העבודה (אחוזים)						ממוצע חודשי עבודה	מספר העובדים השכירים	היישובים לפי סדר א'-ב'
12 חודשים	11-9 חודשים	8-6 חודשים	5-3 חודשים	2-1 חודשים	סך הכול			
62.6	11.4	9.5	9.4	7.1	100.0	9.8	2,571,629	<b>סך הכול</b>
53.4	13.1	12.6	12.3	8.6	100.0	9.2	1,273	אבו גוש
65.2	10.0	9.4	8.7	6.6	100.0	9.9	3,805	אבן יהודה
42.7	16.4	15.2	16.3	9.5	100.0	8.6	8,131	אום אל-פחם
57.1	12.1	10.8	10.9	9.2	100.0	9.4	7,876	אופקים
62.4	12.5	9.3	9.2	6.5	100.0	9.9	12,665	אור יהודה
56.0	12.8	11.5	11.4	8.3	100.0	9.4	7,009	אור עקיבא
67.7	10.3	8.1	8.1	5.8	100.0	10.1	2,288	אורנית
66.0	10.8	8.3	8.9	6.1	100.0	10.0	4,394	אזור
51.4	15.4	12.7	11.9	8.7	100.0	9.2	25,251	אילת
50.4	14.5	11.9	14.7	8.6	100.0	9.1	2,135	אכסאל
60.5	11.8	10.0	8.7	9.0	100.0	9.7	1,100	אלון שבות
66.4	11.2	8.1	8.2	6.1	100.0	10.1	1,076	אליכין
46.9	19.7	12.1	12.4	9.0	100.0	9.1	4,610	אלעד
66.7	11.0	8.7	7.8	5.8	100.0	10.1	2,746	אלפי מנשה
64.1	11.2	9.3	9.1	6.4	100.0	9.9	1,509	אלקנה
54.6	12.6	11.6	13.1	8.1	100.0	9.3	2,555	אעבלין
63.5	10.5	8.9	8.7	8.3	100.0	9.8	2,448	אפרתה
60.9	12.5	9.5	9.3	7.6	100.0	9.7	8,033	אריאל
60.3	11.7	10.0	10.2	7.8	100.0	9.6	72,694	אשדוד
58.7	11.7	10.4	10.6	8.6	100.0	9.5	40,956	אשקלון
51.9	13.8	12.0	13.5	8.8	100.0	9.1	7,367	באקה-ג'ת
63.5	11.3	9.0	9.1	7.0	100.0	9.9	2,740	באר יעקב
62.3	11.0	9.4	9.5	7.7	100.0	9.7	76,307	באר שבע
39.0	15.1	15.8	16.7	13.4	100.0	8.1	1,428	בועיינה-נוג'ידאת
36.8	14.8	17.1	19.0	12.4	100.0	8.0	1,395	בוקעאתא
46.9	15.2	12.3	15.8	9.7	100.0	8.8	1,573	ביר אל-מכסור
61.3	8.8	9.0	10.5	10.3	100.0	9.4	1,452	בית אל
66.0	11.3	8.5	8.7	5.5	100.0	10.1	1,141	בית אריה
57.3	10.6	10.7	11.9	9.5	100.0	9.3	2,796	בית ג'ן
64.7	11.7	8.4	9.1	6.1	100.0	10.0	2,188	בית דגן

לוח מס' 23 (המשך)

משך העבודה (אחוזים)						ממוצע חודשי עבודה	מספר העובדים השכירים	היישובים לפי סדר א'-ב'
12 חודשים	11-9 חודשים	8-6 חודשים	5-3 חודשים	2-1 חודשים	סך הכול			
59.3	12.4	10.1	10.0	8.3	100.0	9.6	7,130	בית שאן
57.6	13.5	10.5	10.4	7.9	100.0	9.6	15,872	בית שמש
46.4	19.6	11.2	13.1	9.7	100.0	9.0	3,249	ביתר עילית
63.5	13.2	8.1	8.4	6.9	100.0	10.0	32,380	בני ברק
63.5	12.3	9.8	8.4	6.0	100.0	10.0	3,132	בני עי"ש
66.5	10.6	10.1	7.4	5.5	100.0	10.1	3,916	בנימינה-גבעת עדה
43.3	15.1	14.2	16.7	10.6	100.0	8.6	1,583	בסמ"ה
54.4	13.0	12.9	10.7	9.0	100.0	9.3	1,411	בסמת טבעון
67.8	12.0	8.6	6.4	5.1	100.0	10.3	1,901	בת חפר
62.1	11.8	9.9	9.4	6.8	100.0	9.8	61,897	בת ים
48.1	14.4	12.6	14.4	10.5	100.0	8.8	4,027	ג'דידה-מכר
45.4	12.3	14.5	15.7	12.1	100.0	8.5	1,488	ג'לג'וליה
43.9	16.4	15.8	14.3	9.6	100.0	8.7	2,965	ג'סר א-זרקא
58.0	11.1	11.8	11.5	7.6	100.0	9.5	973	ג'ש (גוש חלב)
68.2	10.3	8.5	7.1	6.0	100.0	10.2	4,696	גבעת זאב
66.6	11.5	8.5	7.9	5.5	100.0	10.1	7,489	גבעת שמואל
69.9	10.0	7.8	7.2	5.0	100.0	10.3	23,046	גבעתיים
65.5	10.3	9.0	8.5	6.7	100.0	10.0	5,172	גדרה
66.5	10.4	8.4	8.4	6.3	100.0	10.0	5,197	גן יבנה
69.7	11.4	8.1	6.5	4.3	100.0	10.4	937	גן נר
67.1	10.4	8.4	8.2	5.8	100.0	10.1	5,327	גני תקווה
59.7	11.3	9.8	10.6	8.7	100.0	9.5	7,012	דאלית אל-כרמל-עספי'א
53.9	12.7	10.3	12.7	10.4	100.0	9.1	1,756	דבורייה
41.8	17.2	14.3	16.7	10.1	100.0	8.6	2,174	דייר חנא
59.1	11.4	10.0	11.3	8.2	100.0	9.5	12,575	דימונה
65.7	11.4	9.1	8.1	5.6	100.0	10.1	17,875	הוד השרון
64.8	11.3	9.2	8.7	6.0	100.0	10.0	40,294	הרצלייה
67.8	9.5	8.5	8.5	5.7	100.0	10.1	5,605	זכרון יעקב
51.4	12.9	12.6	15.4	7.8	100.0	9.1	1,158	זמר
57.5	10.5	10.5	12.5	9.0	100.0	9.3	1,372	זרזיר
62.1	10.9	9.8	9.7	7.6	100.0	9.7	33,778	חדרה



לוח מס' 23 (המשך)

משך העבודה (אחוזים)						ממוצע חודשי עבודה	מספר העובדים השכירים	היישובים לפי סדר א'-ב'
12 חודשים	11-9 חודשים	8-6 חודשים	5-3 חודשים	2-1 חודשים	סך הכול			
64.8	11.3	8.9	8.7	6.2	100.0	10.0	77,914	חולון
53.6	13.6	12.0	11.9	8.8	100.0	9.2	1,021	חורה
60.4	10.4	9.2	8.5	11.5	100.0	9.4	1,405	חורפיש
65.2	10.1	8.8	8.8	7.2	100.0	9.9	116,039	חיפה
58.1	12.4	10.8	10.5	8.2	100.0	9.5	3,384	חצור הגלילית
58.2	12.7	10.3	10.6	8.2	100.0	9.5	16,729	טבריה
38.5	15.3	16.3	17.5	12.3	100.0	8.2	1,419	טובא-זנגרייה
49.7	16.2	12.4	12.1	9.7	100.0	9.1	2,249	טורעאן
51.6	13.1	13.2	12.3	9.8	100.0	9.1	7,795	טייבה
56.4	12.7	10.6	11.7	8.6	100.0	9.4	4,661	טירה
61.4	11.1	9.5	10.4	7.5	100.0	9.7	7,571	טירת כרמל
50.6	13.3	12.6	13.6	9.8	100.0	9.0	5,648	טמרה
64.9	10.6	7.6	10.6	6.4	100.0	9.9	909	יבנאל
63.6	10.9	8.8	9.3	7.4	100.0	9.8	13,911	יבנה
66.2	11.0	8.9	8.7	5.3	100.0	10.1	11,536	יהוד-נווה אפרים
51.7	15.2	11.9	12.1	9.0	100.0	9.2	3,498	יפיע
65.9	10.7	9.5	7.9	6.0	100.0	10.1	8,007	יקנעם עילית
56.8	13.2	10.9	9.9	9.3	100.0	9.4	3,083	ירוחם
64.2	10.9	8.5	9.2	7.2	100.0	9.9	187,707	ירושלים
45.8	12.7	13.7	16.0	11.7	100.0	8.5	2,132	כאבול
51.1	13.5	10.7	14.7	9.9	100.0	9.0	746	כאוכב אבו אל-היג'א
65.8	10.1	9.3	8.7	6.1	100.0	10.0	4,665	כוכב יאיר
46.9	14.3	13.1	13.0	12.7	100.0	8.7	825	כוכב יעקב
46.0	12.9	13.3	15.7	12.1	100.0	8.5	1,253	כסיפה
60.5	10.3	9.5	11.3	8.3	100.0	9.6	1,741	כסרא-סמיע
49.2	11.2	15.3	14.2	10.1	100.0	8.8	894	כעביה-טבאש-חג'אג'רה
58.9	14.4	8.8	9.2	8.6	100.0	9.6	499	כפר ברא
68.5	9.5	8.3	8.3	5.4	100.0	10.2	2,394	כפר ורדים
62.5	12.1	8.5	8.9	8.0	100.0	9.8	1,169	כפר חב"ד
56.7	12.9	10.8	11.5	8.1	100.0	9.4	2,661	כפר יאסיף
62.8	11.5	9.3	9.5	7.0	100.0	9.8	4,834	כפר יונה

לוח מס' 23 (המשך)

משך העבודה (אחוזים)						ממוצע חודשי עבודה	מספר העובדים השכירים	היישובים לפי סדר א'-ב'
12 חודשים	11-9 חודשים	8-6 חודשים	5-3 חודשים	2-1 חודשים	סך הכול			
64.0	9.9	9.8	10.1	6.3	100.0	9.9	971	כפר כמא
46.4	16.5	13.9	14.1	9.1	100.0	8.9	3,292	כפר כנא
42.8	14.6	13.5	17.4	11.6	100.0	8.4	2,592	כפר מנדא
57.0	11.2	10.5	11.6	9.7	100.0	9.3	484	כפר מצר
65.7	11.0	8.9	8.3	6.0	100.0	10.0	38,247	כפר סבא
51.6	15.2	13.2	12.4	7.5	100.0	9.3	3,571	כפר קאסם
49.8	13.7	13.6	14.0	9.0	100.0	9.0	3,672	כפר קרע
67.6	9.1	9.4	8.2	5.8	100.0	10.1	1,144	כפר תבור
62.7	10.7	9.5	9.4	7.7	100.0	9.8	20,004	כרמיאל
71.3	8.3	7.4	7.5	5.5	100.0	10.3	2,574	להבים
60.7	11.6	9.7	9.9	8.2	100.0	9.6	26,349	לוד
67.5	12.5	7.7	7.5	4.9	100.0	10.3	845	לפיד
49.2	11.2	12.2	16.6	10.9	100.0	8.6	1,019	לקיה
67.0	9.9	8.3	8.5	6.3	100.0	10.1	9,403	מבשרת ציון
34.8	15.9	16.8	18.7	13.8	100.0	7.9	2,322	מגדל שמס
56.6	12.4	10.4	10.8	9.7	100.0	9.3	4,159	מגאר
60.1	11.8	10.1	9.8	8.1	100.0	9.6	10,049	מגדל העמק
42.8	22.7	12.1	13.0	9.4	100.0	9.0	3,572	מודיעין עילית
69.8	10.9	7.7	7.1	4.5	100.0	10.4	20,779	מודיעין-מכבים-רעות
48.5	15.7	13.8	12.3	9.8	100.0	9.0	625	מוקייבלה
65.9	10.0	9.0	9.1	5.9	100.0	10.0	3,320	מזכרת בתיה
56.7	13.7	12.9	11.2	5.4	100.0	9.6	890	מזרעה
71.7	8.1	7.9	7.4	5.0	100.0	10.3	3,098	מיתר
36.4	15.9	20.1	18.4	9.2	100.0	8.2	914	מסעדה
60.4	11.6	8.7	12.2	7.1	100.0	9.6	929	מעיליא
68.7	10.2	7.7	7.6	5.7	100.0	10.2	11,955	מעלה אדומים
41.8	16.9	14.9	16.6	9.9	100.0	8.6	2,366	מעלה עירון
61.1	11.4	9.7	10.0	7.7	100.0	9.7	8,595	מעלות-תרשיחא
58.6	13.9	9.7	10.4	7.5	100.0	9.6	2,164	מצפה רמון
70.9	7.0	7.2	8.0	6.9	100.0	10.2	685	מרכז שפירא
47.1	16.1	11.4	15.8	9.6	100.0	8.8	1,043	משהד

לוח מס' 23 (המשך)

משך העבודה (אחוזים)						ממוצע חודשי עבודה	מספר העובדים השכירים	היישובים לפי סדר א'-ב'
12 חודשים	11-9 חודשים	8-6 חודשים	5-3 חודשים	2-1 חודשים	סך הכול			
70.3	11.7	7.5	7.0	3.6	100.0	10.5	1,107	מתן
66.6	9.9	8.6	8.5	6.5	100.0	10.0	22,127	נהרייה
59.0	10.3	9.2	12.2	9.3	100.0	9.4	817	נווה דקלים
70.7	7.8	6.3	10.2	4.9	100.0	10.2	205	נוף איילון
69.1	8.0	9.1	7.5	6.3	100.0	10.1	839	נורדייה
53.3	13.9	12.0	11.9	8.8	100.0	9.2	2,103	נחף
66.0	10.4	9.3	8.3	6.0	100.0	10.0	12,314	נס ציונה
54.1	13.9	11.6	12.1	8.2	100.0	9.3	16,642	נצרת
62.4	11.2	9.2	9.6	7.6	100.0	9.7	19,445	נצרת עילית
65.4	11.2	8.2	8.6	6.5	100.0	10.0	9,636	נשר
54.4	13.9	10.5	11.0	10.2	100.0	9.3	6,943	נתיבות
60.0	12.3	10.3	9.8	7.5	100.0	9.7	69,675	נתניה
61.4	9.6	9.4	10.7	9.0	100.0	9.5	1,061	סאג'ור
71.0	8.1	7.7	8.2	5.0	100.0	10.3	1,422	סביון
51.4	13.5	13.1	12.1	9.9	100.0	9.0	564	סולם
46.7	14.9	12.9	15.3	10.2	100.0	8.8	5,801	סח'נין
44.2	11.1	14.4	15.4	14.9	100.0	8.2	369	עוזייר
70.8	8.4	7.7	7.7	5.4	100.0	10.3	3,503	עומר
59.0	11.6	11.0	10.3	8.0	100.0	9.6	1,340	עיילבון
41.7	16.9	13.7	15.9	11.8	100.0	8.4	832	עילוט
51.1	12.8	13.1	13.0	9.9	100.0	9.0	2,001	עין מאהל
58.8	12.4	10.7	10.3	7.8	100.0	9.6	9,125	עיר החמישה
59.9	10.8	9.8	10.9	8.6	100.0	9.5	17,249	עכו
49.3	13.2	10.6	14.3	12.6	100.0	8.7	554	עמנואל
61.9	11.2	9.6	10.0	7.4	100.0	9.7	16,907	עפולה
56.6	13.5	10.9	10.1	8.9	100.0	9.5	881	עפרה
45.5	16.3	13.5	14.7	10.0	100.0	8.8	3,944	עראבה
58.4	12.4	11.0	10.6	7.5	100.0	9.6	10,694	ערד
48.3	14.0	13.4	14.8	9.6	100.0	8.9	3,591	ערערה
42.7	13.1	13.4	17.9	12.9	100.0	8.3	1,052	ערערה-בנגב
62.3	11.0	9.7	9.1	7.8	100.0	9.8	1,826	עתלית

לוח מס' 23 (המשך)

משך העבודה (אחוזים)						ממוצע חודשי עבודה	מספר העובדים השכירים	היישובים לפי סדר א'-ב'
12 חודשים	11-9 חודשים	8-6 חודשים	5-3 חודשים	2-1 חודשים	סך הכול			
47.5	16.7	13.6	14.2	8.0	100.0	9.0	2,587	פורידיס
56.6	14.3	10.9	10.2	7.9	100.0	9.5	987	פסוטה
61.2	10.2	9.2	11.3	8.1	100.0	9.6	1,588	פקיעין (בוקייעה)
63.8	10.9	9.4	9.3	6.6	100.0	9.9	12,181	פרדס חנה-כרכור
66.3	9.5	8.3	9.1	6.7	100.0	10.0	2,515	פרדסייה
65.3	11.5	8.8	8.3	6.1	100.0	10.0	81,389	פתח תקווה
72.3	9.4	7.9	6.7	3.6	100.0	10.5	1,296	צור הדסה
66.9	10.7	8.9	8.2	5.4	100.0	10.1	5,739	צורן-קדימה
61.6	10.9	9.2	10.0	8.4	100.0	9.6	8,630	צפת
58.4	10.9	10.5	10.1	10.1	100.0	9.4	1,184	קדומים
66.3	9.2	9.0	8.6	6.9	100.0	10.0	1,339	קיסריה
53.2	13.6	10.8	13.0	9.4	100.0	9.2	2,833	קלנסווה
61.0	11.3	10.8	9.7	7.1	100.0	9.7	1,234	קציר-חריש
54.1	14.6	11.5	11.4	8.3	100.0	9.4	3,038	קצרין
68.7	10.2	8.4	7.5	5.2	100.0	10.2	11,956	קריית אונו
57.0	11.4	11.3	10.8	9.5	100.0	9.3	2,099	קריית ארבע
63.6	10.3	9.0	9.4	7.6	100.0	9.8	20,454	קריית אתא
66.0	9.8	8.6	8.7	7.0	100.0	9.9	17,514	קריית ביאליק
57.3	11.8	10.3	12.3	8.3	100.0	9.4	18,776	קריית גת
67.7	9.5	8.7	7.9	6.1	100.0	10.1	6,473	קריית טבעון
63.2	10.7	9.3	9.1	7.8	100.0	9.8	16,735	קריית ים
53.5	10.2	11.6	14.0	10.7	100.0	8.9	430	קריית יערים
66.4	9.9	8.7	8.6	6.5	100.0	10.0	18,628	קריית מוצקין
52.5	13.3	11.7	12.1	10.4	100.0	9.1	6,832	קריית מלאכי
62.5	10.8	9.5	8.9	8.2	100.0	9.7	3,842	קריית עקרון
59.4	12.5	10.2	9.8	8.1	100.0	9.6	10,087	קריית שמונה
60.4	12.0	9.0	8.9	9.6	100.0	9.6	2,416	קרני שומרון
61.5	10.8	10.1	10.7	6.9	100.0	9.7	2,278	ראמה
66.9	10.4	8.7	8.2	5.7	100.0	10.1	14,437	ראש העין
62.2	10.1	10.4	9.3	8.0	100.0	9.7	1,026	ראש פינה
65.6	10.9	8.9	8.5	6.1	100.0	10.0	101,285	ראשון לציון

לוח מס' 23 (המשך)

משך העבודה (אחוזים)						ממוצע חודשי עבודה	מספר העובדים השכירים	היישובים לפי סדר א'-ב'
12 חודשים	11-9 חודשים	8-6 חודשים	5-3 חודשים	2-1 חודשים	סך הכול			
43.4	14.5	14.3	16.8	11.1	100.0	8.5	5,103	רהט
64.0	10.6	9.1	9.1	7.2	100.0	9.9	44,943	רחובות
48.4	14.8	14.2	13.5	9.1	100.0	9.0	2,755	ריינה
59.5	14.4	9.2	9.6	7.3	100.0	9.7	1,858	רכסים
59.6	12.1	10.4	10.5	7.4	100.0	9.6	23,565	רמלה
70.7	7.7	8.9	7.2	5.5	100.0	10.2	1,409	רמת אפעל
67.7	10.6	8.2	7.8	5.8	100.0	10.2	59,399	רמת גן
67.6	9.8	8.8	7.9	5.9	100.0	10.1	17,304	רמת השרון
67.4	8.7	9.1	8.7	6.0	100.0	10.1	2,328	רמת ישי
64.5	10.8	9.4	9.0	6.3	100.0	9.9	31,041	רעננה
51.1	15.7	12.4	12.6	8.2	100.0	9.1	1,255	שבלי - אום אל-גנם
49.7	14.4	12.5	12.6	10.8	100.0	9.0	688	שגב-שלום
50.1	14.6	12.4	13.4	9.5	100.0	9.0	6,692	שגור
57.4	13.1	11.1	10.9	7.5	100.0	9.5	8,711	שדרות
72.7	9.5	7.5	6.2	4.1	100.0	10.5	6,285	שוהם
51.1	18.5	11.8	12.0	6.7	100.0	9.4	569	שייח' דנון
59.5	12.4	10.7	10.0	7.4	100.0	9.7	2,551	שלומי
48.2	13.5	13.0	13.8	11.6	100.0	8.8	1,258	שעב
65.1	11.4	9.6	8.3	5.6	100.0	10.0	1,683	שערי תקווה
54.9	12.6	11.4	12.4	8.7	100.0	9.3	8,058	שפרעם
62.6	11.9	9.8	9.1	6.6	100.0	9.9	182,091	תל אביב-יפו
65.0	11.5	9.8	8.6	5.1	100.0	10.1	3,267	תל מונד
45.1	13.5	13.1	15.0	13.2	100.0	8.5	1,236	תל שבע

לוח מס' 24 - משך העבודה של עובדים שכירים לפי מועצה אזורית - 2002

משך העבודה (אחוזים)						ממוצע חודשי עבודה	מספר העובדים השכירים	מועצה אזורית
12 חודשים	11-9 חודשים	8-6 חודשים	5-3 חודשים	2-1 חודשים	סך הכול			
								<b>סך כל מועצות אזוריות</b>
67.0	10.1	8.4	8.2	6.2	100.0	10.1	220,202	
50.9	12.2	12.0	14.4	10.5	100.0	8.9	1,179	אל-בטוף
62.0	10.7	9.6	10.4	7.3	100.0	9.7	521	אלונה
72.8	7.0	7.9	7.3	5.0	100.0	10.3	2,114	אפעל
73.5	7.5	6.4	7.1	5.5	100.0	10.4	4,019	אשכול
65.7	10.4	8.4	8.9	6.6	100.0	10.0	6,216	באר טוביה
56.0	12.6	11.6	10.8	9.0	100.0	9.3	1,531	בוסתן-אל-מרג'
78.8	7.2	5.7	4.3	4.1	100.0	10.8	2,359	בני שמעון
72.5	7.9	6.8	7.1	5.7	100.0	10.3	3,753	בקעת בית שאן
70.7	9.7	7.3	7.0	5.2	100.0	10.3	2,300	ברנר
67.4	8.6	8.6	8.8	6.6	100.0	10.0	1,656	גדרות
60.2	12.8	10.5	9.6	6.9	100.0	9.7	4,792	גולן
61.1	11.6	10.1	8.9	8.2	100.0	9.7	3,590	גוש עציון
68.0	9.5	8.4	7.8	6.3	100.0	10.1	7,268	גזר
69.6	9.6	8.2	8.3	4.4	100.0	10.3	1,877	גן רווה
68.0	10.7	8.3	8.0	5.1	100.0	10.2	7,953	דרום השרון
68.5	10.1	8.5	7.5	5.4	100.0	10.2	8,006	הגלבוע
69.9	9.4	7.6	7.8	5.3	100.0	10.3	6,166	הגליל העליון
68.6	10.1	7.9	7.7	5.7	100.0	10.2	3,288	הגליל התחתון
50.6	13.7	14.1	12.9	8.7	100.0	9.1	889	הערבה התיכונה
57.3	12.9	10.6	12.3	6.9	100.0	9.5	1,543	הר חברון
75.3	7.2	5.6	7.2	4.7	100.0	10.5	3,698	זבולון
77.7	7.1	5.7	4.9	4.7	100.0	10.7	1,256	חבל אילות
71.5	7.6	5.9	8.3	6.7	100.0	10.2	1,343	חבל יבנה
65.0	10.8	8.8	8.5	6.9	100.0	9.9	5,960	חבל מודיעין
69.4	8.9	8.3	7.5	6.0	100.0	10.2	3,855	חוף אשקלון
69.0	9.4	8.7	7.6	5.3	100.0	10.2	5,990	חוף הכרמל
69.8	9.5	8.0	7.1	5.6	100.0	10.3	3,351	חוף השרון
57.2	12.0	10.3	10.8	9.7	100.0	9.4	2,480	חוף עזה
74.6	6.9	7.3	6.8	4.4	100.0	10.5	2,115	יואב

לוח מס' 24 (המשך)

משך העבודה (אחוזים)						ממוצע חודשי עבודה	מספר העובדים השכירים	מועצה אזורית
12 חודשים	11-9 חודשים	8-6 חודשים	5-3 חודשים	2-1 חודשים	סך הכול			
65.2	10.9	9.6	8.5	5.8	100.0	10.0	6,173	לב השרון
63.1	11.5	9.5	10.5	5.4	100.0	9.9	2,542	לכיש
60.5	11.4	9.3	11.1	7.6	100.0	9.6	2,358	מבואות החרמון
79.1	6.0	5.3	5.7	3.9	100.0	10.8	4,023	מגידו
71.7	8.3	7.2	8.8	4.0	100.0	10.3	375	מגילות
69.0	9.6	7.8	8.3	5.3	100.0	10.2	7,445	מטה אשר
60.3	12.0	9.7	9.3	8.6	100.0	9.6	11,454	מטה בנימין
67.7	10.2	7.8	8.1	6.2	100.0	10.1	12,479	מטה יהודה
70.8	9.0	6.7	8.5	5.0	100.0	10.3	4,634	מנשה
61.4	11.7	9.9	9.7	7.3	100.0	9.7	2,768	מעלה יוסף
56.1	13.8	9.9	11.5	8.7	100.0	9.4	3,784	מרום הגליל
66.5	10.5	8.2	8.5	6.3	100.0	10.0	3,034	מרחבים
63.9	11.0	9.1	8.8	7.2	100.0	9.9	6,284	משגב
66.3	9.9	7.4	9.3	7.0	100.0	9.9	685	נחל שורק
73.3	8.7	6.7	6.7	4.6	100.0	10.5	4,666	עמק הירדן
67.4	10.7	8.7	7.5	5.7	100.0	10.2	13,332	עמק חפר
71.7	8.4	7.9	6.7	5.4	100.0	10.3	10,749	עמק יזרעאל
64.0	11.5	9.4	8.3	6.8	100.0	9.9	3,502	עמק לוד
59.9	12.6	10.6	10.0	6.9	100.0	9.7	1,527	ערבות הירדן
69.0	9.1	8.4	8.5	5.0	100.0	10.2	1,430	רמת נגב
67.0	10.1	8.1	7.7	7.0	100.0	10.0	2,542	שדות נגב
59.4	12.4	10.7	9.7	7.7	100.0	9.6	7,561	שומרון
74.6	9.5	6.5	5.0	4.4	100.0	10.6	2,480	שער הנגב
64.6	9.7	8.4	9.6	7.6	100.0	9.8	2,780	שפיר
67.0	9.1	7.6	9.1	7.2	100.0	10.0	527	תמר

לוח מס' 25 - משך העבודה של עובדים שכירים לפי מחוז ונפה - 2002

משך העבודה (אחוזים)						ממוצע חודשי עבודה	מספר העובדים השכירים	מחוז ונפה
12 חודשים	11-9 חודשים	8-6 חודשים	5-3 חודשים	2-1 חודשים	סך הכול			
62.6	11.4	9.5	9.4	7.1	100.0	9.8	2,571,629	<b>סך הכול</b>
63.9	11.0	8.6	9.2	7.2	100.0	9.9	227,164	ירושלים
63.9	11.0	8.6	9.2	7.2	100.0	9.9	227,164	ירושלים
59.4	11.8	10.2	10.6	7.9	100.0	9.6	387,295	הצפון
60.7	11.7	9.7	10.1	7.8	100.0	9.7	37,798	צפת
61.6	11.5	9.5	9.8	7.6	100.0	9.7	35,766	כנרת
60.5	11.7	10.1	10.1	7.6	100.0	9.7	134,767	זרעאל
58.7	11.8	10.4	11.0	8.2	100.0	9.5	165,618	עכו
49.3	14.3	13.5	13.5	9.4	100.0	9.0	13,346	גולן
62.8	10.8	9.5	9.6	7.3	100.0	9.8	334,722	חיפה
64.9	10.2	8.8	8.9	7.1	100.0	9.9	225,743	חיפה
58.5	12.0	10.8	11.0	7.6	100.0	9.5	108,979	חדרה
64.2	11.2	9.2	8.8	6.5	100.0	9.9	661,648	המרכז
61.3	11.9	10.1	9.6	7.2	100.0	9.7	130,033	השרון
64.9	11.4	9.1	8.6	6.1	100.0	10.0	234,445	פתח תקוה
64.2	11.3	9.1	8.9	6.6	100.0	9.9	95,527	רמלה
65.2	10.7	8.9	8.7	6.5	100.0	10.0	201,643	רחובות
64.4	11.5	9.2	8.7	6.3	100.0	10.0	526,458	תל-אביב
64.4	11.5	9.2	8.7	6.3	100.0	10.0	526,458	תל-אביב
59.7	11.8	10.1	10.4	8.0	100.0	9.6	354,534	הדרום
60.0	11.6	10.0	10.4	7.9	100.0	9.6	167,982	אשקלון
59.3	11.9	10.2	10.4	8.1	100.0	9.6	186,552	באר שבע
61.3	12.2	9.5	9.3	7.6	100.0	9.7	77,301	יהודה ושומרון
57.2	12.0	10.3	10.8	9.7	100.0	9.4	2,480	חבל עזה



לוח מס' 26 - משך העבודה של גברים שכירים לפי יישוב - 2002

משך העבודה (אחוזים)						ממוצע חודשי עבודה	מספר העובדים השכירים	היישובים לפי סדר א'-ב'
12 חודשים	11-9 חודשים	8-6 חודשים	5-3 חודשים	2-1 חודשים	סך הכול			
63.8	10.5	9.2	9.3	7.1	100.0	9.8	1,307,850	<b>סך הכול</b>
51.6	12.9	14.1	13.2	8.3	100.0	9.1	882	אבו גוש
68.5	8.4	8.0	8.6	6.5	100.0	10.1	1,935	אבן יהודה
42.5	15.8	16.2	16.3	9.2	100.0	8.6	5,974	אום אל-פחם
60.3	10.3	10.4	10.4	8.5	100.0	9.6	3,920	אופקים
62.4	11.8	9.6	9.5	6.6	100.0	9.8	6,349	אור יהודה
55.1	12.6	12.1	11.7	8.4	100.0	9.3	3,522	אור עקיבא
70.7	9.9	6.9	7.6	4.9	100.0	10.3	1,138	אורנית
65.9	11.1	7.9	9.0	6.1	100.0	10.0	2,137	אזור
52.8	14.4	12.3	11.8	8.6	100.0	9.2	13,115	אילת
49.7	14.7	12.6	14.5	8.4	100.0	9.1	1,588	אכסאל
62.2	9.7	8.8	8.3	11.0	100.0	9.6	556	אלון שבות
67.5	9.3	7.3	8.9	7.1	100.0	10.0	495	אליכין
64.5	11.1	7.4	9.4	7.5	100.0	9.9	1,829	אלעד
70.1	9.4	7.3	7.7	5.6	100.0	10.3	1,411	אלפי מנשה
66.9	9.2	7.1	8.5	8.3	100.0	9.9	749	אלקנה
55.9	13.0	11.4	12.8	7.0	100.0	9.4	1,637	אעבלין
66.6	8.6	8.0	7.8	9.1	100.0	9.9	1,181	אפרתה
63.5	12.0	8.6	9.0	7.0	100.0	9.9	4,160	אריאל
63.1	10.3	9.6	9.8	7.3	100.0	9.8	37,057	אשדוד
60.9	10.6	10.0	10.3	8.2	100.0	9.6	20,948	אשקלון
54.2	12.1	12.3	13.0	8.5	100.0	9.2	4,930	באקה-ג'ת
63.5	12.3	8.8	8.6	6.8	100.0	9.9	1,401	באר יעקב
64.3	9.8	8.9	9.2	7.7	100.0	9.8	38,517	באר שבע
42.8	15.0	15.0	16.2	11.0	100.0	8.5	907	בועינה-נוג'ידאת
41.2	15.3	16.1	17.6	9.7	100.0	8.5	987	בוקעאתא
52.8	14.8	11.6	13.1	7.7	100.0	9.3	1,151	ביר אל-מכסור
62.0	7.7	9.5	9.4	11.4	100.0	9.4	692	בית אל
69.5	9.4	8.9	6.5	5.7	100.0	10.3	597	בית אריה
67.7	8.2	8.7	8.9	6.5	100.0	10.0	1,732	בית ג'ן

לוח מס' 26 (המשך)

משך העבודה (אחוזים)						ממוצע חודשי עבודה	מספר העובדים השכירים	היישובים לפי סדר א'-ב'
12 חודשים	11-9 חודשים	8-6 חודשים	5-3 חודשים	2-1 חודשים	סך הכול			
66.6	10.3	7.6	9.1	6.4	100.0	10.0	1,059	בית דגן
61.4	11.7	9.4	9.8	7.7	100.0	9.7	3,693	בית שאן
63.4	10.5	9.0	9.6	7.4	100.0	9.8	7,684	בית שמש
61.7	9.9	8.4	10.8	9.2	100.0	9.6	1,197	ביתר עילית
69.8	8.7	7.1	7.7	6.7	100.0	10.2	13,180	בני ברק
65.4	11.4	9.2	7.9	6.1	100.0	10.0	1,592	בני עי"ש
69.9	9.4	8.9	6.4	5.4	100.0	10.3	1,946	בנימינה-גבעת עדה
44.8	16.4	14.6	14.7	9.5	100.0	8.8	1,181	בסמ"ה
59.1	11.8	12.9	9.2	7.0	100.0	9.6	971	בסמת טבעון
74.8	9.1	7.1	4.0	5.0	100.0	10.6	925	בת חפר
61.2	11.7	10.6	9.6	6.9	100.0	9.8	29,997	בת ים
49.6	13.9	12.8	13.8	9.8	100.0	8.9	2,543	ג'דידה-מכר
42.1	12.7	16.7	15.3	13.2	100.0	8.3	965	ג'לג'וליה
50.2	14.9	13.9	12.9	8.1	100.0	9.1	1,748	ג'סר א-זרקא
56.9	11.9	12.8	12.5	5.9	100.0	9.5	506	ג'ש (גוש חלב)
70.4	9.6	7.8	6.3	6.0	100.0	10.3	2,280	גבעת זאב
69.8	10.2	7.4	7.5	5.1	100.0	10.3	3,619	גבעת שמואל
70.6	9.4	7.4	7.1	5.4	100.0	10.3	10,679	גבעתיים
70.2	8.4	7.3	7.3	6.9	100.0	10.2	2,646	גדרה
71.8	8.2	6.3	7.7	6.0	100.0	10.3	2,604	גן יבנה
75.0	9.4	5.6	4.9	5.1	100.0	10.6	468	גן נר
68.2	9.4	8.2	8.0	6.2	100.0	10.1	2,595	גני תקווה
65.9	9.7	8.7	9.3	6.5	100.0	9.9	4,511	דאלית אל-כרמל-עספיא
54.0	12.3	10.4	12.6	10.7	100.0	9.1	1,107	דבורייה
42.9	18.9	15.6	14.4	8.3	100.0	8.9	1,392	דייר חנא
61.4	10.7	9.2	10.7	7.9	100.0	9.6	6,643	דימונה
67.9	10.3	8.2	7.9	5.7	100.0	10.2	8,762	הוד השרון
65.8	10.5	9.1	8.5	6.1	100.0	10.0	19,817	הרצלייה
72.1	8.3	7.0	7.4	5.2	100.0	10.4	2,767	זכרון יעקב
54.8	12.4	12.2	13.0	7.6	100.0	9.3	753	זמר

לוח מס' 26 (המשך)

משך העבודה (אחוזים)						ממוצע חודשי עבודה	מספר העובדים השכירים	היישובים לפי סדר א'-ב'
12 חודשים	11-9 חודשים	8-6 חודשים	5-3 חודשים	2-1 חודשים	סך הכול			
59.5	11.7	10.4	10.3	8.1	100.0	9.6	1,021	זרזיר
62.7	9.7	9.7	10.0	7.9	100.0	9.7	16,612	חדרה
65.2	10.8	8.7	8.9	6.4	100.0	10.0	37,601	חולון
55.7	12.9	11.6	10.9	9.0	100.0	9.4	792	חורה
69.0	10.1	7.8	5.9	7.1	100.0	10.2	927	חורפיש
64.4	10.0	8.8	9.1	7.7	100.0	9.8	55,712	חיפה
62.3	10.9	8.8	10.1	7.9	100.0	9.7	1,731	חצור הגלילית
60.0	11.4	9.9	10.5	8.3	100.0	9.6	8,337	טבריה
48.4	14.1	15.9	14.5	7.1	100.0	9.0	829	טובא-זנגרייה
52.1	16.2	12.6	11.5	7.6	100.0	9.4	1,553	טורעאן
50.6	13.5	13.4	12.6	9.9	100.0	9.0	4,827	טייבה
55.1	13.5	11.0	11.7	8.7	100.0	9.3	2,812	טירה
60.5	10.8	10.4	10.5	7.8	100.0	9.6	3,756	טירת כרמל
52.3	12.8	12.4	13.0	9.4	100.0	9.1	3,652	טמרה
70.7	7.9	6.6	9.5	5.2	100.0	10.2	441	יבנאל
66.9	9.7	8.3	8.2	6.8	100.0	10.0	7,195	יבנה
68.4	9.4	8.6	8.2	5.4	100.0	10.2	5,726	יהוד-נווה אפרים
50.4	16.6	12.7	11.7	8.6	100.0	9.2	2,423	יפיע
71.9	8.4	7.5	6.5	5.6	100.0	10.4	4,017	יקנעם עילית
58.5	12.5	9.9	9.6	9.5	100.0	9.5	1,628	ירוחם
64.1	10.0	8.7	9.5	7.7	100.0	9.8	96,838	ירושלים
49.6	11.3	13.2	15.2	10.6	100.0	8.8	1,420	כאבול
58.1	11.9	9.8	11.4	8.7	100.0	9.4	437	כאוכב אבו אל-היג'א
70.3	8.3	8.3	7.2	6.0	100.0	10.2	2,313	כוכב יאיר
54.4	12.6	10.2	11.5	11.3	100.0	9.1	373	כוכב יעקב
48.0	13.4	12.4	15.4	10.8	100.0	8.7	1,034	כסיפה
67.2	7.2	7.8	10.0	7.7	100.0	9.9	1,022	כסרא-סמיע
55.4	12.9	14.8	10.7	6.2	100.0	9.5	596	כעביה-טבאש-חג'אג'רה
64.7	13.2	8.2	6.5	7.4	100.0	10.0	340	כפר ברא
73.6	7.1	6.6	7.8	5.0	100.0	10.4	1,187	כפר ורדים

לוח מס' 26 (המשך)

משך העבודה (אחוזים)						ממוצע חודשי עבודה	מספר העובדים השכירים	היישובים לפי סדר א'-ב'
12 חודשים	11-9 חודשים	8-6 חודשים	5-3 חודשים	2-1 חודשים	סך הכול			
67.3	8.9	8.1	9.1	6.6	100.0	10.0	529	כפר חב"ד
53.6	14.0	11.7	11.4	9.3	100.0	9.3	1,495	כפר יאסיף
66.7	9.7	8.1	8.9	6.6	100.0	10.0	2,443	כפר יונה
69.3	7.0	9.7	8.8	5.1	100.0	10.2	544	כפר כמא
47.0	16.5	15.1	12.9	8.6	100.0	9.0	2,264	כפר כנא
45.4	14.0	12.5	17.4	10.7	100.0	8.6	1,889	כפר מנדא
60.7	11.7	10.0	10.6	6.9	100.0	9.7	349	כפר מצר
66.6	10.6	8.5	8.2	6.1	100.0	10.1	18,401	כפר סבא
53.8	14.9	13.2	11.3	6.9	100.0	9.4	2,561	כפר קאסם
52.4	13.6	12.6	13.1	8.4	100.0	9.2	2,252	כפר קרע
72.2	7.3	8.6	7.0	4.9	100.0	10.4	572	כפר תבור
65.0	9.2	9.0	9.0	7.7	100.0	9.8	9,979	כרמיאל
74.4	6.3	6.4	7.2	5.6	100.0	10.4	1,247	להבים
61.2	11.0	9.8	10.1	7.9	100.0	9.7	13,723	לוד
73.2	9.5	6.8	6.6	3.9	100.0	10.5	440	לפיד
52.0	10.2	12.5	15.4	9.8	100.0	8.8	694	לקיה
67.7	8.7	8.0	8.9	6.8	100.0	10.0	4,515	מבשרת ציון
34.0	17.5	17.3	19.0	12.2	100.0	8.0	1,555	מגדל שמש
58.4	12.2	11.4	10.4	7.6	100.0	9.6	2,962	מגאר
61.8	11.1	9.7	9.7	7.8	100.0	9.7	4,940	מגדל העמק
60.9	9.3	8.8	10.1	10.9	100.0	9.5	890	מודיעין עילית
78.2	7.1	5.3	5.4	4.0	100.0	10.7	10,487	מודיעין-מכבים-רעות
50.3	16.3	14.3	9.7	9.4	100.0	9.2	435	מוקייבלה
71.1	8.7	7.5	7.2	5.6	100.0	10.3	1,657	מזכרת בתיה
61.2	11.2	11.9	10.8	4.9	100.0	9.8	590	מזרעה
74.2	6.9	7.1	6.9	4.9	100.0	10.5	1,530	מיתר
37.4	17.3	20.1	18.1	7.1	100.0	8.5	607	מסעדה
60.8	11.8	8.6	11.2	7.6	100.0	9.6	474	מעיליא
72.9	7.8	7.0	6.8	5.5	100.0	10.4	5,817	מעלה אדומים
42.8	17.9	14.9	15.2	9.3	100.0	8.7	1,781	מעלה עירון

לוח מס' 26 (המשך)

משך העבודה (אחוזים)						ממוצע חודשי עבודה	מספר העובדים השכירים	היישובים לפי סדר א'-ב'
12 חודשים	11-9 חודשים	8-6 חודשים	5-3 חודשים	2-1 חודשים	סך הכול			
62.6	10.6	9.3	9.9	7.5	100.0	9.7	4,572	מעלות-תרשיחא
64.8	11.9	7.3	8.9	7.1	100.0	9.9	1,206	מצפה רמון
77.9	3.7	4.0	6.7	7.7	100.0	10.4	326	מרכז שפירא
48.9	15.7	10.8	16.3	8.3	100.0	9.0	734	משהד
78.4	7.8	5.8	5.0	3.0	100.0	10.9	537	מתן
68.7	8.7	7.9	8.2	6.5	100.0	10.1	11,256	נהרייה
59.8	9.6	8.2	12.5	9.9	100.0	9.4	415	נווה דקלים
76.6	6.5	3.7	8.4	4.7	100.0	10.5	107	נוף איילון
71.3	7.1	7.6	7.3	6.8	100.0	10.2	397	נורדייה
54.3	13.0	12.7	11.7	8.3	100.0	9.3	1,452	נחף
67.7	10.1	8.6	7.5	6.2	100.0	10.1	5,966	נס ציונה
51.9	14.6	12.8	12.4	8.3	100.0	9.2	10,246	נצרת
61.0	11.3	9.8	9.8	8.1	100.0	9.7	9,568	נצרת עילית
66.7	10.1	7.8	9.0	6.4	100.0	10.0	4,786	נשר
60.1	11.5	9.2	10.0	9.3	100.0	9.5	3,332	נתיבות
60.1	11.8	10.3	9.9	7.9	100.0	9.6	34,042	נתניה
70.3	7.5	7.0	8.1	7.0	100.0	10.1	639	סאג'ור
76.1	6.5	6.5	6.7	4.2	100.0	10.6	758	סביון
56.2	16.6	11.2	9.0	7.0	100.0	9.7	356	סולם
48.8	15.2	12.6	14.3	9.1	100.0	9.0	3,812	סח'נין
47.4	11.1	15.0	12.5	13.9	100.0	8.5	287	עחייר
71.9	8.2	6.7	8.1	5.1	100.0	10.3	1,735	עומר
59.8	10.5	11.6	10.6	7.4	100.0	9.6	782	עיילבון
42.1	17.0	14.0	15.0	11.9	100.0	8.5	648	עילוט
53.0	13.2	12.7	12.3	8.8	100.0	9.2	1,482	עין מאהל
65.0	10.4	9.3	9.0	6.3	100.0	10.0	5,761	עיר החמישה
60.3	10.4	9.7	10.7	8.9	100.0	9.5	9,183	עכו
60.2	7.9	9.1	11.8	11.0	100.0	9.3	254	עמנואל
63.2	10.8	8.9	9.8	7.2	100.0	9.8	8,446	עפולה
62.7	9.9	11.9	8.4	7.2	100.0	9.8	405	עפרה

לוח מס' 26 (המשך)

משך העבודה (אחוזים)						ממוצע חודשי עבודה	מספר העובדים השכירים	היישובים לפי סדר א'-ב'
12 חודשים	11-9 חודשים	8-6 חודשים	5-3 חודשים	2-1 חודשים	סך הכול			
45.9	15.9	14.0	14.8	9.4	100.0	8.8	2,611	עראבה
61.2	11.2	10.1	10.2	7.3	100.0	9.7	5,266	ערד
49.0	13.8	13.4	15.0	8.8	100.0	8.9	2,312	ערערה
46.0	11.4	13.5	17.3	11.7	100.0	8.5	830	ערערה-בנגב
63.6	10.9	8.7	9.3	7.4	100.0	9.8	943	עתלית
51.9	16.6	12.1	12.2	7.2	100.0	9.3	1,854	פורידיס
57.3	13.3	11.5	10.3	7.6	100.0	9.5	593	פסוטה
66.7	8.6	8.4	9.8	6.5	100.0	9.9	919	פקיעין (בוקייעה)
63.6	10.1	9.3	9.6	7.4	100.0	9.8	5,842	פרדס חנה-כרכור
68.5	8.4	7.3	9.6	6.2	100.0	10.1	1,216	פרדסייה
66.1	10.5	8.6	8.4	6.4	100.0	10.0	39,364	פתח תקווה
79.2	5.4	5.8	6.6	3.0	100.0	10.8	635	צור הדסה
73.0	8.0	7.5	6.9	4.5	100.0	10.4	2,802	צורן-קדימה
63.3	10.0	8.5	10.0	8.2	100.0	9.7	4,091	צפת
60.9	9.4	9.6	9.4	10.6	100.0	9.5	583	קדומים
70.2	8.8	8.4	5.7	6.9	100.0	10.2	682	קיסריה
53.6	13.8	10.9	12.3	9.4	100.0	9.2	2,187	קלנסווה
67.7	9.9	9.2	8.4	4.8	100.0	10.2	688	קציר-חריש
57.9	12.9	10.7	10.4	8.1	100.0	9.5	1,530	קצרין
71.0	9.1	7.7	7.3	4.9	100.0	10.3	5,641	קריית אונו
56.2	11.3	12.7	10.3	9.6	100.0	9.3	1,066	קריית ארבע
64.4	9.5	8.8	9.5	7.8	100.0	9.8	10,343	קריית אתא
66.9	9.3	8.1	8.6	7.0	100.0	10.0	8,485	קריית ביאליק
60.6	11.6	9.7	10.8	7.3	100.0	9.7	9,712	קריית גת
69.5	9.2	7.6	7.9	5.8	100.0	10.2	3,062	קריית טבעון
62.8	10.2	9.6	9.6	7.9	100.0	9.7	8,167	קריית ים
59.7	8.3	7.7	10.5	13.8	100.0	9.1	181	קריית יערים
68.0	8.7	8.5	8.1	6.7	100.0	10.0	8,984	קריית מוצקין
55.5	11.9	10.5	12.0	10.1	100.0	9.2	3,538	קריית מלאכי
64.9	9.8	9.5	8.6	7.2	100.0	9.9	1,962	קריית עקרונ

לוח מס' 26 (המשך)

משך העבודה (אחוזים)						ממוצע חודשי עבודה	מספר העובדים השכירים	היישובים לפי סדר א'-ב'
12 חודשים	11-9 חודשים	8-6 חודשים	5-3 חודשים	2-1 חודשים	סך הכול			
61.6	11.3	10.2	9.5	7.4	100.0	9.7	5,160	קריית שמונה
60.8	11.5	8.3	8.6	10.8	100.0	9.5	1,259	קרני שומרון
60.7	11.2	9.9	10.6	7.6	100.0	9.7	1,350	ראמה
70.6	8.7	7.7	7.4	5.6	100.0	10.3	7,276	ראש העין
62.2	10.4	8.8	8.8	9.8	100.0	9.6	490	ראש פינה
67.1	10.0	8.4	8.4	6.2	100.0	10.1	49,625	ראשון לציון
48.0	14.0	13.2	15.1	9.7	100.0	8.8	3,715	רהט
65.9	9.5	8.4	9.0	7.3	100.0	9.9	22,028	רחובות
48.7	15.9	14.9	12.7	7.9	100.0	9.1	1,974	ריינה
66.5	11.0	7.3	7.8	7.4	100.0	10.0	744	רכסים
59.8	11.1	10.5	11.1	7.6	100.0	9.6	12,360	רמלה
73.3	7.4	8.5	5.7	5.1	100.0	10.4	686	רמת אפעל
68.2	9.9	8.1	7.9	6.0	100.0	10.1	27,821	רמת גן
69.4	9.1	8.0	7.4	6.0	100.0	10.2	8,557	רמת השרון
70.1	7.0	8.7	8.8	5.5	100.0	10.2	1,130	רמת ישי
67.3	9.5	8.2	8.6	6.3	100.0	10.0	15,437	רעננה
56.9	14.6	11.2	10.3	6.9	100.0	9.6	785	שבלי - אום אל-גנם
55.1	11.2	12.7	12.7	8.3	100.0	9.3	519	שגב-שלום
52.7	14.7	12.9	11.7	8.1	100.0	9.3	4,484	שגור
59.3	12.6	10.3	10.6	7.2	100.0	9.6	4,446	שדרות
80.2	6.1	5.2	5.3	3.3	100.0	10.9	3,068	שוהם
55.8	17.5	11.3	9.7	5.8	100.0	9.7	382	שייח' דנון
63.9	10.2	10.7	8.6	6.6	100.0	9.9	1,331	שלומי
50.4	13.9	13.2	12.7	9.8	100.0	9.0	843	שעב
69.5	9.4	7.4	7.2	6.6	100.0	10.2	838	שערי תקווה
57.3	11.9	11.3	11.5	8.0	100.0	9.4	5,195	שפרעם
62.9	11.3	9.7	9.3	6.8	100.0	9.8	89,194	תל אביב-יפו
68.8	9.3	8.3	7.9	5.6	100.0	10.2	1,615	תל מונד
47.6	13.2	13.6	14.0	11.6	100.0	8.7	972	תל שבע

לוח מס' 27 - משך העבודה של עובדות שכירות לפי יישוב - 2002

משך העבודה (אחוזים)						ממוצע חודשי עבודה	מספר העובדות השכירות	היישובים לפי סדר א'-ב'
12 חודשים	11-9 חודשים	8-6 חודשים	5-3 חודשים	2-1 חודשים	סך הכול			
61.4	12.3	9.7	9.5	7.0	100.0	9.8	1,263,779	<b>סך הכול</b>
57.5	13.6	9.2	10.5	9.2	100.0	9.5	391	אבו גוש
61.9	11.7	10.8	8.9	6.7	100.0	9.8	1,870	אבן יהודה
43.0	18.0	12.6	16.1	10.3	100.0	8.7	2,157	אום אל-פחם
53.9	13.8	11.1	11.4	9.8	100.0	9.2	3,956	אופקים
62.4	13.3	9.0	8.9	6.4	100.0	9.9	6,316	אור יהודה
56.9	12.9	11.0	11.2	8.1	100.0	9.5	3,487	אור עקיבא
64.7	10.7	9.3	8.6	6.7	100.0	9.9	1,150	אורנית
66.0	10.5	8.6	8.8	6.1	100.0	10.0	2,257	אזור
49.9	16.4	13.1	11.9	8.7	100.0	9.2	12,136	אילת
52.3	13.7	9.7	15.2	9.1	100.0	9.1	547	אכסאל
58.6	14.0	11.2	9.2	7.0	100.0	9.7	544	אלון שבות
65.4	12.9	8.8	7.6	5.3	100.0	10.2	581	אליכין
35.2	25.4	15.1	14.3	9.9	100.0	8.6	2,781	אלעד
63.1	12.7	10.2	7.9	6.0	100.0	10.0	1,335	אלפי מנשה
61.3	13.2	11.4	9.6	4.5	100.0	10.0	760	אלקנה
52.4	11.9	12.0	13.6	10.1	100.0	9.0	918	אעבלין
60.7	12.3	9.8	9.6	7.6	100.0	9.7	1,267	אפרתה
58.2	13.1	10.6	9.7	8.4	100.0	9.6	3,873	אריאל
57.3	13.3	10.5	10.6	8.3	100.0	9.5	35,637	אשדוד
56.5	12.8	10.8	10.9	9.0	100.0	9.4	20,008	אשקלון
47.4	17.2	11.4	14.7	9.3	100.0	8.9	2,437	באקה-ג'ת
63.6	10.2	9.3	9.6	7.3	100.0	9.8	1,339	באר יעקב
60.2	12.3	9.9	9.9	7.7	100.0	9.7	37,790	באר שבע
32.4	15.4	17.1	17.5	17.7	100.0	7.5	521	בועינה-נוג'ידאת
26.0	13.5	19.4	22.3	18.9	100.0	7.0	408	בוקעאתא
30.8	16.4	14.5	23.2	15.2	100.0	7.5	422	ביר אל-מכסור
60.7	9.9	8.6	11.6	9.3	100.0	9.5	760	בית אל
62.1	13.4	8.1	11.0	5.3	100.0	9.9	544	בית אריה
40.5	14.6	13.8	16.7	14.4	100.0	8.1	1,064	בית ג'ן



לוח מס' 27 (המשך)

משך העבודה (אחוזים)						ממוצע חודשי עבודה	מספר העובדות השכירות	היישובים לפי סדר א'-ב'
12 חודשים	11-9 חודשים	8-6 חודשים	5-3 חודשים	2-1 חודשים	סך הכול			
63.0	12.9	9.0	9.2	5.8	100.0	9.9	1,129	בית דגן
56.9	13.1	10.8	10.2	8.9	100.0	9.4	3,437	בית שאן
52.2	16.4	11.9	11.1	8.4	100.0	9.3	8,188	בית שמש
37.6	25.2	12.8	14.4	10.0	100.0	8.7	2,052	ביתר עילית
59.2	16.2	8.7	8.9	7.0	100.0	9.8	19,200	בני ברק
61.6	13.2	10.5	8.9	5.8	100.0	9.9	1,540	בני עיי"ש
63.1	11.8	11.2	8.3	5.6	100.0	9.9	1,970	בנימינה-גבעת עדה
39.1	11.2	13.2	22.6	13.9	100.0	7.8	402	בסמ"ה
43.9	15.7	13.0	14.1	13.4	100.0	8.4	440	בסמת טבעון
61.2	14.9	10.0	8.7	5.2	100.0	10.0	976	בת חפר
62.8	11.9	9.3	9.2	6.7	100.0	9.9	31,900	בת ים
45.4	15.3	12.4	15.2	11.7	100.0	8.6	1,484	ג'דידה-מכר
51.4	11.5	10.5	16.4	10.1	100.0	8.8	523	ג'לג'וליה
35.0	18.4	18.6	16.4	11.7	100.0	8.1	1,217	ג'סר א-זרקא
59.1	10.3	10.7	10.5	9.4	100.0	9.4	467	ג'ש (גוש חלב)
66.2	10.9	9.1	7.8	6.0	100.0	10.1	2,416	גבעת זאב
63.6	12.8	9.5	8.2	5.9	100.0	10.0	3,870	גבעת שמואל
69.3	10.6	8.1	7.3	4.8	100.0	10.3	12,367	גבעתיים
60.6	12.3	10.7	9.9	6.5	100.0	9.8	2,526	גדרה
61.1	12.7	10.5	9.0	6.7	100.0	9.8	2,593	גן יבנה
64.4	13.4	10.7	8.1	3.4	100.0	10.2	469	גן נר
66.1	11.4	8.6	8.3	5.5	100.0	10.1	2,732	גני תקווה
48.5	14.2	11.9	12.8	12.6	100.0	8.8	2,501	דאלית אל-כרמל-עספיא
53.8	13.4	10.0	12.9	9.9	100.0	9.1	649	דבורייה
39.9	14.2	11.9	20.7	13.3	100.0	8.0	782	דייר חנא
56.5	12.2	10.8	11.9	8.6	100.0	9.4	5,932	דימונה
63.5	12.5	10.0	8.4	5.6	100.0	10.0	9,113	הוד השרון
64.0	12.0	9.3	8.8	5.9	100.0	10.0	20,477	הרצלייה
63.7	10.6	10.0	9.5	6.2	100.0	9.9	2,838	זכרון יעקב
44.9	13.8	13.3	19.8	8.1	100.0	8.6	405	זמר

לוח מס' 27 (המשך)

משך העבודה (אחוזים)						ממוצע חודשי עבודה	מספר העובדות השכירות	היישובים לפי סדר א'-ב'
12 חודשים	11-9 חודשים	8-6 חודשים	5-3 חודשים	2-1 חודשים	סך הכול			
51.6	7.1	10.8	19.1	11.4	100.0	8.5	351	זרזיר
61.4	12.0	9.9	9.3	7.3	100.0	9.8	17,166	חדרה
64.5	11.7	9.2	8.5	6.1	100.0	10.0	40,313	חולון
46.3	16.2	13.5	15.7	8.3	100.0	8.8	229	חורה
43.7	10.9	11.9	13.6	19.9	100.0	7.9	478	חורפיש
65.8	10.2	8.8	8.5	6.7	100.0	10.0	60,327	חיפה
53.8	14.0	12.8	10.9	8.5	100.0	9.3	1,653	חצור הגלילית
56.4	14.0	10.7	10.7	8.2	100.0	9.5	8,392	טבריה
24.7	16.9	16.9	21.7	19.7	100.0	7.0	590	טובא-זנגרייה
44.3	16.1	11.8	13.5	14.4	100.0	8.5	696	טורעאן
53.2	12.6	12.8	11.7	9.7	100.0	9.2	2,968	טייבה
58.5	11.5	10.0	11.6	8.4	100.0	9.5	1,849	טירה
62.4	11.4	8.7	10.3	7.2	100.0	9.7	3,815	טירת כרמל
47.4	14.3	12.9	14.7	10.6	100.0	8.8	1,996	טמרה
59.4	13.0	8.5	11.5	7.5	100.0	9.6	468	יבנאל
60.1	12.1	9.3	10.5	8.0	100.0	9.6	6,716	יבנה
63.9	12.7	9.2	9.1	5.1	100.0	10.0	5,810	יהוד-נווה אפרים
54.5	12.2	10.2	13.0	10.0	100.0	9.1	1,075	יפיע
59.9	13.0	11.4	9.2	6.4	100.0	9.8	3,990	יקנעם עילית
54.9	13.9	12.0	10.2	9.1	100.0	9.4	1,455	ירוחם
64.2	11.9	8.3	8.8	6.7	100.0	9.9	90,869	ירושלים
38.2	15.3	14.7	17.7	14.0	100.0	8.0	712	כאבול
41.1	15.9	12.0	19.4	11.7	100.0	8.3	309	כאוכב אבו אל-היג'א
61.4	11.9	10.2	10.2	6.2	100.0	9.8	2,352	כוכב יאיר
40.7	15.7	15.5	14.2	13.9	100.0	8.3	452	כוכב יעקב
36.5	10.5	17.8	17.4	17.8	100.0	7.7	219	כסיפה
50.9	14.7	12.0	13.2	9.2	100.0	9.1	719	כסרא-סמיע
36.9	7.7	16.4	21.1	17.8	100.0	7.4	298	כעביה-טבאש-חג'אג'רה
46.5	17.0	10.1	15.1	11.3	100.0	8.8	159	כפר ברא
63.5	11.8	10.0	8.8	5.9	100.0	9.9	1,207	כפר ורדים

לוח מס' 27 (המשך)

משך העבודה (אחוזים)						ממוצע חודשי עבודה	מספר העובדות השכירות	היישובים לפי סדר א'-ב'
12 חודשים	11-9 חודשים	8-6 חודשים	5-3 חודשים	2-1 חודשים	סך הכול			
58.6	14.7	8.8	8.8	9.2	100.0	9.6	640	כפר חב"ד
60.7	11.5	9.6	11.6	6.6	100.0	9.7	1,166	כפר יאסיף
58.8	13.3	10.5	10.2	7.4	100.0	9.6	2,391	כפר יונה
57.1	13.6	9.8	11.7	7.7	100.0	9.5	427	כפר כמא
45.1	16.5	11.3	16.7	10.3	100.0	8.6	1,028	כפר כנא
36.0	16.2	16.4	17.5	13.9	100.0	8.0	703	כפר מנדא
47.4	9.6	11.9	14.1	17.0	100.0	8.2	135	כפר מצר
64.9	11.5	9.3	8.4	5.9	100.0	10.0	19,846	כפר סבא
46.1	16.1	13.4	15.2	9.1	100.0	8.8	1,010	כפר קאסם
45.6	13.8	15.2	15.4	10.0	100.0	8.7	1,420	כפר קרע
62.9	10.8	10.1	9.4	6.6	100.0	9.8	572	כפר תבור
60.5	12.2	9.9	9.7	7.7	100.0	9.7	10,025	כרמיאל
68.4	10.1	8.4	7.8	5.4	100.0	10.2	1,327	להבים
60.2	12.2	9.6	9.6	8.4	100.0	9.6	12,626	לוד
61.2	15.8	8.6	8.4	5.9	100.0	10.0	405	לפיד
43.1	13.2	11.4	19.1	13.2	100.0	8.3	325	לקיה
66.4	11.0	8.6	8.2	5.9	100.0	10.1	4,888	מבשרת ציון
36.4	12.8	15.8	18.1	16.9	100.0	7.7	767	מגדל שמס
52.1	13.1	8.1	11.9	14.8	100.0	8.8	1,197	מגאר
58.5	12.5	10.6	9.9	8.4	100.0	9.5	5,109	מגדל העמק
36.8	27.1	13.2	14.0	8.9	100.0	8.8	2,682	מודיעין עילית
61.3	14.7	10.1	8.7	5.1	100.0	10.0	10,292	מודיעין-מכבים-רעות
44.2	14.2	12.6	18.4	10.5	100.0	8.4	190	מוקיבלה
60.8	11.2	10.6	11.1	6.3	100.0	9.7	1,663	מזכרת בתיה
48.0	18.7	15.0	12.0	6.3	100.0	9.2	300	מזרעה
69.1	9.2	8.7	7.9	5.0	100.0	10.2	1,568	מיתר
34.5	13.0	20.2	18.9	13.4	100.0	7.8	307	מסעדה
60.0	11.4	8.8	13.2	6.6	100.0	9.6	455	מעיליא
64.7	12.6	8.4	8.4	5.9	100.0	10.0	6,138	מעלה אדומים
38.6	13.7	14.9	20.9	12.0	100.0	8.0	585	מעלה עירון

לוח מס' 27 (המשך)

משך העבודה (אחוזים)						ממוצע חודשי עבודה	מספר העובדות השכירות	היישובים לפי סדר א'-ב'
12 חודשים	11-9 חודשים	8-6 חודשים	5-3 חודשים	2-1 חודשים	סך הכול			
59.5	12.4	10.2	10.0	7.9	100.0	9.6	4,023	מעלות-תרשיחא
50.8	16.3	12.6	12.2	8.0	100.0	9.2	958	מצפה רמון
64.6	10.0	10.0	9.2	6.1	100.0	9.9	359	מרכז שפירא
42.7	17.2	12.9	14.6	12.6	100.0	8.5	309	משהד
62.6	15.3	9.1	8.8	4.2	100.0	10.2	570	מתן
64.3	11.0	9.2	8.8	6.6	100.0	9.9	10,871	נהרייה
58.2	10.9	10.2	11.9	8.7	100.0	9.4	402	נווה דקלים
64.3	9.2	9.2	12.2	5.1	100.0	9.8	98	נוף איילון
67.2	8.8	10.4	7.7	5.9	100.0	10.1	442	נורדייה
51.2	16.0	10.6	12.3	10.0	100.0	9.1	651	נחף
64.4	10.7	9.9	9.1	5.9	100.0	10.0	6,348	נס ציונה
57.7	12.9	9.5	11.8	8.1	100.0	9.5	6,396	נצרת
63.8	11.0	8.6	9.4	7.2	100.0	9.8	9,877	נצרת עילית
64.1	12.3	8.6	8.3	6.7	100.0	10.0	4,850	נשר
49.2	16.1	11.8	11.8	11.1	100.0	9.0	3,611	נתיבות
59.9	12.8	10.3	9.8	7.2	100.0	9.7	35,633	נתניה
47.9	12.8	13.0	14.5	11.8	100.0	8.7	422	סאג'ור
65.2	9.9	9.2	9.8	5.9	100.0	9.9	664	סביון
43.3	8.2	16.3	17.3	14.9	100.0	8.0	208	סולם
42.8	14.3	13.4	17.2	12.3	100.0	8.4	1,989	סח'נין
32.9	11.0	12.2	25.6	18.3	100.0	7.2	82	עוזייר
69.7	8.5	8.8	7.4	5.7	100.0	10.2	1,768	עומר
57.9	13.3	10.2	9.9	8.8	100.0	9.5	558	עיילבון
40.2	16.8	12.5	19.0	11.4	100.0	8.2	184	עילוט
45.5	11.9	14.5	15.0	13.1	100.0	8.4	519	עין מאהל
48.2	15.8	13.1	12.7	10.3	100.0	8.9	3,364	עיר החמישה
59.6	11.3	9.8	11.1	8.2	100.0	9.5	8,066	עכו
40.0	17.7	12.0	16.3	14.0	100.0	8.2	300	עמנואל
60.5	11.6	10.2	10.1	7.5	100.0	9.7	8,461	עפולה
51.5	16.6	10.1	11.6	10.3	100.0	9.2	476	עפרה

לוח מס' 27 (המשך)

משך העבודה (אחוזים)						ממוצע חודשי עבודה	מספר העובדות השכירות	היישובים לפי סדר א'-ב'
12 חודשים	11-9 חודשים	8-6 חודשים	5-3 חודשים	2-1 חודשים	סך הכול			
44.7	17.0	12.5	14.4	11.3	100.0	8.7	1,333	עראבה
55.7	13.4	11.9	11.1	7.8	100.0	9.4	5,428	ערד
46.9	14.3	13.4	14.3	11.0	100.0	8.7	1,279	ערערה
30.2	19.4	13.1	19.8	17.6	100.0	7.5	222	ערערה-בנגב
60.9	11.1	10.8	8.9	8.3	100.0	9.7	883	עתלית
36.3	17.1	17.3	19.1	10.2	100.0	8.2	733	פורידיס
55.6	15.7	10.2	10.2	8.4	100.0	9.4	394	פסוטה
53.7	12.4	10.3	13.3	10.3	100.0	9.1	669	פקיעין (בוקייעה)
64.0	11.6	9.4	9.1	5.9	100.0	10.0	6,339	פרדס חנה-כרכור
64.3	10.6	9.2	8.7	7.2	100.0	9.9	1,299	פרדסיה
64.5	12.4	9.0	8.2	5.9	100.0	10.0	42,025	פתח תקווה
65.7	13.3	10.0	6.8	4.2	100.0	10.3	661	צור הדסה
61.0	13.2	10.3	9.3	6.2	100.0	9.8	2,937	צורן-קדימה
60.1	11.7	9.8	9.9	8.6	100.0	9.6	4,539	צפת
56.1	12.3	11.3	10.8	9.5	100.0	9.3	601	קדומים
62.3	9.6	9.7	11.6	6.8	100.0	9.7	657	קיסריה
51.7	12.8	10.5	15.5	9.4	100.0	9.0	646	קלנסווה
52.6	13.2	12.8	11.4	10.1	100.0	9.1	546	קציר-חריש
50.3	16.4	12.4	12.5	8.4	100.0	9.2	1,508	קצרין
66.6	11.2	9.1	7.7	5.4	100.0	10.1	6,315	קריית אונו
57.8	11.6	9.9	11.2	9.5	100.0	9.4	1,033	קריית ארבע
62.7	11.1	9.3	9.4	7.5	100.0	9.8	10,111	קריית אתא
65.1	10.2	9.0	8.7	6.9	100.0	9.9	9,029	קריית ביאליק
53.7	12.1	11.0	13.9	9.4	100.0	9.1	9,064	קריית גת
66.1	9.8	9.7	7.9	6.4	100.0	10.0	3,411	קריית טבעון
63.6	11.2	8.9	8.6	7.6	100.0	9.8	8,568	קריית ים
49.0	11.6	14.5	16.5	8.4	100.0	8.8	249	קריית יערים
64.9	10.9	8.9	9.1	6.2	100.0	10.0	9,644	קריית מוצקין
49.3	14.7	13.0	12.3	10.7	100.0	8.9	3,294	קריית מלאכי
60.1	11.9	9.6	9.1	9.3	100.0	9.6	1,880	קריית עקרונ

לוח מס' 27 (המשך)

משך העבודה (אחוזים)						ממוצע חודשי עבודה	מספר העובדות השכירות	היישובים לפי סדר א'-ב'
12 חודשים	11-9 חודשים	8-6 חודשים	5-3 חודשים	2-1 חודשים	סך הכול			
57.1	13.7	10.2	10.1	8.8	100.0	9.5	4,927	קריית שמונה
60.1	12.6	9.8	9.2	8.3	100.0	9.6	1,157	קרני שומרון
62.7	10.2	10.3	10.8	5.9	100.0	9.8	928	ראמה
63.3	12.2	9.8	9.0	5.7	100.0	9.9	7,161	ראש העין
62.1	9.9	11.9	9.7	6.3	100.0	9.7	536	ראש פינה
64.2	11.8	9.4	8.5	6.1	100.0	10.0	51,660	ראשון לציון
31.1	15.9	17.1	21.3	14.7	100.0	7.6	1,388	רהט
62.2	11.7	9.7	9.3	7.1	100.0	9.8	22,915	רחובות
47.6	12.3	12.3	15.7	12.0	100.0	8.6	781	ריינה
54.8	16.6	10.5	10.8	7.3	100.0	9.6	1,114	רכסים
59.4	13.2	10.2	10.0	7.3	100.0	9.7	11,205	רמלה
68.2	8.0	9.4	8.6	5.8	100.0	10.0	723	רמת אפעל
67.2	11.2	8.4	7.6	5.6	100.0	10.2	31,578	רמת גן
65.9	10.5	9.5	8.4	5.7	100.0	10.1	8,747	רמת השרון
64.9	10.3	9.6	8.7	6.5	100.0	10.0	1,198	רמת ישי
61.6	12.0	10.7	9.4	6.2	100.0	9.8	15,604	רעננה
41.3	17.4	14.5	16.4	10.4	100.0	8.4	470	שבלי - אום אל-גנם
33.1	24.3	11.8	12.4	18.3	100.0	8.1	169	שגב-שלום
44.7	14.4	11.5	16.8	12.5	100.0	8.4	2,208	שגור
55.3	13.7	11.8	11.2	7.9	100.0	9.4	4,265	שדרות
65.5	12.7	9.7	7.1	4.9	100.0	10.2	3,217	שוהם
41.7	20.3	12.8	16.6	8.6	100.0	8.8	187	שייח' דנון
54.8	14.8	10.7	11.5	8.2	100.0	9.4	1,220	שלומי
43.6	12.8	12.5	15.9	15.2	100.0	8.2	415	שעב
60.8	13.4	11.7	9.5	4.6	100.0	9.9	845	שערי תקווה
50.5	13.9	11.6	14.1	9.9	100.0	9.0	2,863	שפרעם
62.3	12.5	9.9	8.9	6.3	100.0	9.9	92,897	תל אביב - יפו
61.4	13.6	11.2	9.2	4.7	100.0	9.9	1,652	תל מונד
36.0	14.8	11.4	18.9	18.9	100.0	7.7	264	תל שבע

לוח מס' 28 - סוג המבוטחים לפי צורת יישוב - 2002

אחוזים					מספרים					צורת היישוב
אחר	עצמאים	שכירים		סך הכול	אחר	עצמאים	שכירים		סך הכול	
		מזה: שכירים ועצמאים	סך הכול				מזה: שכירים ועצמאים	סך הכול		
45.1	3.9	0.6	51.0	100.0	2,277,682	197,873	32,312	2,571,629	5,047,184	<b>סך הכול יישובים עירוניים - סה"כ</b>
45.5	3.8	0.5	50.7	100.0	2,119,665	177,081	24,532	2,358,685	4,655,431	
48.9	3.9	0.3	47.3	100.0	606,867	47,923	3,586	587,122	1,241,912	<b>מעל 200,000</b>
56.9	3.5	0.2	39.5	100.0	270,389	16,691	957	187,707	474,787	ירושלים
45.0	4.7	0.3	50.3	100.0	162,910	17,140	1,180	182,091	362,141	תל אביב - יפו
47.8	2.9	0.3	49.4	100.0	112,355	6,730	780	116,039	235,124	חיפה
36.0	4.3	0.4	59.6	100.0	61,213	7,362	669	101,285	169,860	ראשון לציון
42.6	3.6	0.6	53.8	100.0	1,239,186	104,293	17,402	1,564,208	2,907,687	<b>יישובים עירוניים יהודיים סך הכול</b>
45.1	3.4	0.4	51.5	100.0	501,152	37,580	4,347	572,611	1,111,343	199,999 - 100,000
42.0	3.8	0.6	54.2	100.0	196,650	17,958	2,687	254,089	468,697	99,999 - 50,000
42.6	3.4	0.6	54.0	100.0	402,930	32,319	5,986	511,087	946,336	49,999 - 20,000
37.3	4.1	1.0	58.6	100.0	76,008	8,375	1,956	119,385	203,768	19,999 - 10,000
35.2	4.5	1.4	60.3	100.0	62,446	8,061	2,426	107,036	177,543	9,999 - 2,000
54.1	4.9	0.7	41.0	100.0	273,612	24,865	3,544	207,355	505,832	<b>יישובים עירוניים לא יהודיים סך הכול</b>
57.7	5.2	0.5	37.1	100.0	25,908	2,347	210	16,642	44,897	99,999 - 50,000
53.4	4.9	0.6	41.8	100.0	90,391	8,249	967	70,732	169,372	49,999 - 20,000
55.2	5.2	0.7	39.6	100.0	79,648	7,449	1,035	57,153	144,250	19,999 - 10,000
52.7	4.6	0.9	42.6	100.0	77,665	6,820	1,332	62,828	147,313	9,999 - 2,000
37.1	5.7	2.1	57.3	100.0	133,830	20,459	7,704	206,663	360,952	<b>יישובים כפריים - סה"כ</b>
33.1	10.1	3.7	56.8	100.0	48,523	14,726	5,441	83,175	146,424	מושבים
39.3	2.6	1.2	58.2	100.0	4,041	264	121	5,984	10,289	מושבים שיתופיים
44.1	0.6	0.4	55.3	100.0	47,563	635	424	59,574	107,772	קיבוצים
51.7	1.0	0.8	47.3	100.0	1,852	35	28	1,693	3,580	יישובים מוסדיים יהודיים
30.3	5.5	2.0	64.2	100.0	22,935	4,181	1,534	48,691	75,807	יישובים יהודיים קטנים יישובים לא יהודיים קטנים
52.2	3.6	0.9	44.2	100.0	8,916	618	156	7,546	17,080	
74.3	1.3	0.3	24.4	100.0	18,271	328	74	6,000	24,599	אוכלוסייה מחוץ ליישובים
99.5			0.5	100.0	5,751			27	5,778	כתובת לא ידועה

לוח מס' 28 (המשך)

אחוזים					מספרים					היישובים לפי צורת היישוב
אחר	עצמאים	שכירים		סך הכול	אחר	עצמאים	שכירים		סך הכול	
		מזה: שכירים ועצמאים	סך הכול				מזה: שכירים ועצמאים	סך הכול		
45.1	3.9	0.6	51.0	100.0	2,277,682	197,873	32,312	2,571,629	5,047,184	<b>סך הכול יישובים עירוניים - סה"כ</b>
45.5	3.8	0.5	50.7	100.0	2,119,665	177,081	24,532	2,358,685	4,655,431	
48.9	3.9	0.3	47.3	100.0	606,867	47,923	3,586	587,122	1,241,912	
56.9	3.5	0.2	39.5	100.0	270,389	16,691	957	187,707	474,787	ירושלים
45.0	4.7	0.3	50.3	100.0	162,910	17,140	1,180	182,091	362,141	תל אביב-יפו
47.8	2.9	0.3	49.4	100.0	112,355	6,730	780	116,039	235,124	חיפה
36.0	4.3	0.4	59.6	100.0	61,213	7,362	669	101,285	169,860	ראשון לציון
42.6	3.6	0.6	53.8	100.0	1,239,186	104,293	17,402	1,564,208	2,907,687	<b>יישובים עירוניים יהודיים סך הכול</b>
45.1	3.4	0.4	51.5	100.0	501,152	37,580	4,347	572,611	1,111,343	<b>100,000 - 199,999</b>
46.3	2.7	0.4	50.9	100.0	66,167	3,902	553	72,694	142,763	אשדוד
47.5	3.3	0.5	49.2	100.0	39,467	2,742	388	40,956	83,165	אשקלון
44.3	2.2	0.3	53.4	100.0	63,311	3,180	467	76,307	142,798	באר שבע
57.6	2.5	0.3	39.9	100.0	46,709	2,020	224	32,380	81,109	בני ברק
47.0	3.4	0.4	49.7	100.0	58,538	4,217	444	61,897	124,652	בת ים
40.8	4.6	0.4	54.6	100.0	58,179	6,554	544	77,914	142,647	חולון
47.3	3.4	0.4	49.4	100.0	66,665	4,735	566	69,675	141,075	נתניה
38.4	3.8	0.4	57.8	100.0	54,024	5,318	566	81,389	140,731	פתח תקווה
42.8	4.4	0.5	52.8	100.0	48,092	4,912	595	59,399	112,403	רמת גן
42.0	3.8	0.6	54.2	100.0	196,650	17,958	2,687	254,089	468,697	<b>50,000 - 99,999</b>
46.7	3.0	0.6	50.3	100.0	14,757	950	194	15,872	31,579	בית שמש
41.3	4.9	0.7	53.8	100.0	30,898	3,687	496	40,294	74,879	הרצלייה
40.9	3.2	0.5	56.0	100.0	24,654	1,910	320	33,778	60,342	חדרה
36.9	4.1	0.6	58.9	100.0	23,952	2,684	419	38,247	64,883	כפר סבא
45.4	2.9	0.4	51.7	100.0	23,153	1,461	203	26,349	50,963	לוד
41.9	3.2	0.5	54.9	100.0	34,252	2,613	410	44,943	81,808	רחובות
44.9	3.9	0.5	51.2	100.0	20,676	1,803	217	23,565	46,044	רמלה
41.8	4.9	0.7	53.3	100.0	24,308	2,850	428	31,041	58,199	רעננה
42.6	3.4	0.6	54.0	100.0	402,930	32,319	5,986	511,087	946,336	<b>20,000 - 49,999</b>
49.1	2.0	0.5	48.9	100.0	7,898	317	74	7,876	16,091	אופקים
39.0	5.1	0.7	55.9	100.0	8,838	1,161	154	12,665	22,664	אור יהודה



לוח מס' 28 (המשך)

אחוזים					מספרים					היישובים לפי צורת היישוב
אחר	עצמאים	שכירים		סך הכול	אחר	עצמאים	שכירים		סך הכול	
		מזה: שכירים ועצמאים	סך הכול				מזה: שכירים ועצמאים	סך הכול		
34.7	4.3	0.8	61.0	100.0	14,363	1,773	326	25,251	41,387	אילת
61.3	1.8	0.3	36.9	100.0	5,407	160	28	3,249	8,816	ביתר עילית
40.5	4.4	0.8	55.1	100.0	16,939	1,823	353	23,046	41,808	גבעתיים
50.5	1.9	0.3	47.6	100.0	13,339	489	80	12,575	26,403	דימונה
33.0	5.7	1.0	61.4	100.0	9,610	1,647	290	17,875	29,132	הוד השרון
43.6	3.7	0.5	52.7	100.0	13,859	1,176	157	16,729	31,764	טבריה
37.3	4.2	0.7	58.6	100.0	8,858	986	162	13,911	23,755	יבנה
36.0	5.2	1.0	58.9	100.0	7,047	1,013	192	11,536	19,596	יהוד-נווה אפרים
44.3	2.3	0.5	53.3	100.0	16,633	871	194	20,004	37,508	כרמיאל
36.0	4.8	1.1	59.2	100.0	5,708	760	178	9,403	15,871	מבשרת ציון
45.7	2.3	0.5	52.0	100.0	8,833	443	96	10,049	19,325	מגדל העמק
62.2	2.1	0.3	35.7	100.0	6,220	209	35	3,572	10,001	מודיעין עילית
23.6	4.6	1.0	71.7	100.0	6,847	1,346	297	20,779	28,972	מודיעין-מכבים-רעות
28.7	3.9	0.7	67.4	100.0	5,087	685	131	11,955	17,727	מעלה אדומים
42.6	2.9	0.7	54.5	100.0	6,718	455	110	8,595	15,768	מעלות-תרשיחא
43.1	3.3	0.5	53.6	100.0	17,769	1,363	219	22,127	41,259	נהרייה
36.7	4.3	0.7	59.0	100.0	7,661	900	151	12,314	20,875	נס ציונה
50.3	2.0	0.4	47.7	100.0	20,496	799	180	19,445	40,740	נצרת עילית
43.1	2.8	0.6	54.1	100.0	7,668	494	106	9,636	17,798	נשר
48.2	2.9	0.5	49.0	100.0	6,831	407	72	6,943	14,181	נתיבות
50.9	2.8	0.4	46.3	100.0	18,980	1,028	153	17,249	37,257	עכו
41.9	2.8	0.5	55.3	100.0	12,809	859	146	16,907	30,575	עפולה
47.3	2.1	0.8	50.7	100.0	9,977	434	160	10,694	21,105	ערד
39.6	4.1	0.9	56.4	100.0	8,547	881	190	12,181	21,609	פרדס חנה-כרכור
51.7	2.9	0.7	45.3	100.0	9,841	561	128	8,630	19,032	צפת
39.9	4.2	1.0	55.9	100.0	8,534	890	214	11,956	21,380	קריית אונו
47.0	3.1	0.4	49.9	100.0	19,263	1,290	162	20,454	41,007	קריית אתא
45.2	2.7	0.4	52.1	100.0	15,199	912	148	17,514	33,625	קריית ביאליק
46.3	3.1	0.5	50.6	100.0	17,207	1,159	191	18,776	37,142	קריית גת
52.5	2.0	0.3	45.5	100.0	19,311	754	118	16,735	36,800	קריית ים

לוח מס' 28 (המשך)

אחוזים					מספרים					היישובים לפי צורת היישוב
אחר	עצמאים	שכירים		סך הכול	אחר	עצמאים	שכירים		סך הכול	
		מזה: שכירים ועצמאים	סך הכול				מזה: שכירים ועצמאים	סך הכול		
41.3	2.8	0.6	55.9	100.0	13,779	918	185	18,628	33,325	קריית מוצקין
40.0	2.9	0.6	57.2	100.0	7,050	506	109	10,087	17,643	קריית שמונה
33.0	4.7	0.8	62.3	100.0	7,645	1,099	191	14,437	23,181	ראש העין
39.0	5.6	1.0	55.4	100.0	12,159	1,751	306	17,304	31,214	רמת השרון
37.3	4.1	1.0	58.6	100.0	76,008	8,375	1,956	119,385	203,768	<b>19,999 - 10,000</b>
42.5	3.2	0.6	54.3	100.0	5,488	411	82	7,009	12,908	אור עקיבא
45.5	2.6	0.7	51.9	100.0	4,038	232	60	4,610	8,880	אלעד
32.7	3.1	0.8	64.2	100.0	4,084	391	100	8,033	12,508	אריאל
38.3	2.8	0.5	58.9	100.0	4,636	337	63	7,130	12,103	בית שאן
28.8	5.2	1.0	66.1	100.0	2,044	368	73	4,696	7,108	גבעת זאב
35.7	4.4	1.2	59.8	100.0	4,472	556	144	7,489	12,517	גבעת שמואל
33.8	4.1	1.1	62.1	100.0	2,816	341	94	5,172	8,329	גדרה
28.8	6.0	1.3	65.3	100.0	2,289	474	104	5,197	7,960	גן יבנה
35.3	5.1	1.5	59.6	100.0	3,159	458	133	5,327	8,944	גני תקווה
37.9	6.2	1.8	55.9	100.0	3,797	626	177	5,605	10,028	זכרון יעקב
48.9	2.8	0.5	48.3	100.0	7,663	440	82	7,571	15,674	טירת כרמל
32.2	3.1	0.7	64.7	100.0	3,981	389	84	8,007	12,377	יקנעם עילית
27.8	6.2	1.8	66.0	100.0	1,964	436	130	4,665	7,065	כוכב יאיר
32.3	4.8	1.4	62.9	100.0	2,479	368	108	4,834	7,681	כפר יונה
30.3	6.8	1.3	62.9	100.0	2,761	624	117	5,739	9,124	צורן-קדימה
42.3	4.2	1.0	53.5	100.0	5,126	509	121	6,473	12,108	קריית טבעון
48.7	3.1	0.4	48.2	100.0	6,898	432	63	6,832	14,162	קריית מלאכי
41.5	2.7	0.6	55.8	100.0	6,476	415	97	8,711	15,602	שדרות
21.1	6.5	1.4	72.3	100.0	1,837	568	124	6,285	8,690	שוהם
35.2	4.5	1.4	60.3	100.0	62,446	8,061	2,426	107,036	177,543	<b>2,000 - 9,999</b>
33.5	6.2	1.8	60.3	100.0	2,114	389	116	3,805	6,308	אבן יהודה
25.7	6.8	1.6	67.5	100.0	872	230	54	2,288	3,390	אורנית
39.0	5.2	0.8	55.8	100.0	3,076	408	66	4,394	7,878	אזור
33.4	2.9	1.3	63.6	100.0	578	51	22	1,100	1,729	אלון שבות
35.6	5.0	0.9	59.3	100.0	646	91	17	1,076	1,813	אליכין

לוח מס' 28 (המשך)

אחוזים					מספרים					היישובים לפי צורת היישוב
אחר	עצמאים	שכירים		סך הכול	אחר	עצמאים	שכירים		סך הכול	
		מזה: שכירים ועצמאים	סך הכול				מזה: שכירים ועצמאים	סך הכול		
23.7	5.8	1.7	70.5	100.0	924	225	67	2,746	3,895	אלפי מנשה
26.8	3.7	1.8	69.5	100.0	582	81	39	1,509	2,172	אלקנה
34.5	4.7	1.4	60.8	100.0	1,388	191	58	2,448	4,027	אפרתה
40.0	4.7	0.8	55.2	100.0	1,986	235	40	2,740	4,961	באר יעקב
35.6	2.7	1.1	61.8	100.0	836	63	25	1,452	2,351	בית אל
24.7	5.6	1.7	69.7	100.0	405	91	28	1,141	1,637	בית אריה
33.8	6.0	1.1	60.2	100.0	1,229	219	40	2,188	3,636	בית דגן
39.3	2.6	0.7	58.1	100.0	2,118	142	37	3,132	5,392	בני עי"ש
32.4	6.2	1.8	61.4	100.0	2,066	397	118	3,916	6,379	בנימינה-גבעת עדה
21.6	7.9	2.1	70.5	100.0	581	213	56	1,901	2,695	בת חפר
19.1	6.9	2.2	74.0	100.0	242	88	28	937	1,267	גן נר
41.4	3.1	0.7	55.5	100.0	2,526	191	44	3,384	6,101	חצור הגלילית
41.4	7.0	1.5	51.6	100.0	730	124	27	909	1,763	יבנאל
47.2	1.7	0.3	51.1	100.0	2,852	104	19	3,083	6,039	ירוחם
52.0	2.6	0.7	45.4	100.0	944	47	12	825	1,816	כוכב יעקב
28.8	4.4	1.8	66.8	100.0	1,031	158	65	2,394	3,583	כפר ורדים
48.9	3.0	1.2	48.1	100.0	1,188	74	29	1,169	2,431	כפר חב"ד
27.5	5.5	2.6	67.1	100.0	469	93	45	1,144	1,706	כפר תבור
23.9	3.7	1.9	72.4	100.0	849	130	68	2,574	3,553	להבים
21.5	5.7	2.8	72.8	100.0	249	66	32	845	1,160	לפיד
30.1	5.4	1.4	64.5	100.0	1,547	277	71	3,320	5,144	מזכרת בתיה
25.1	3.7	1.5	71.2	100.0	1,093	163	65	3,098	4,354	מיתר
39.0	1.9	0.8	59.0	100.0	1,430	71	31	2,164	3,665	מצפה רמון
27.6	4.0	0.9	68.4	100.0	276	40	9	685	1,001	מרכז שפירא
20.0	7.1	2.9	72.9	100.0	304	108	44	1,107	1,519	מתן
35.7	3.6	1.8	60.7	100.0	481	49	24	817	1,347	נווה דקלים
26.7	2.1	1.0	71.2	100.0	77	6	3	205	288	נוף איילון
36.8	3.8	1.8	59.3	100.0	521	54	25	839	1,414	נורדייה
53.8	4.2	2.2	42.0	100.0	1,822	142	73	1,422	3,386	סביון
30.4	3.8	1.8	65.8	100.0	1,616	204	95	3,503	5,323	עומר

לוח מס' 28 (המשך)

אחוזים					מספרים					היישובים לפי צורת היישוב
אחר	עצמאים	שכירים		סך הכול	אחר	עצמאים	שכירים		סך הכול	
		מזה: שכירים ועצמאים	סך הכול				מזה: שכירים ועצמאים	סך הכול		
57.2	1.9	0.7	40.9	100.0	776	26	10	554	1,356	עמנואל
28.1	2.7	1.3	69.3	100.0	357	34	17	881	1,272	עפרה
40.5	3.8	1.4	55.8	100.0	1,325	123	45	1,826	3,274	עתלית
27.5	6.4	1.8	66.1	100.0	1,045	245	69	2,515	3,805	פרדסייה
22.0	7.0	2.6	71.0	100.0	402	128	47	1,296	1,826	צור הדסה
29.5	3.6	1.8	67.0	100.0	521	63	32	1,184	1,768	קדומים
43.2	7.0	2.5	49.9	100.0	1,160	187	66	1,339	2,686	קיסריה
33.7	5.0	1.6	61.3	100.0	678	101	32	1,234	2,013	קציר-חריש
34.9	3.2	1.0	61.8	100.0	1,716	158	50	3,038	4,912	קצרין
40.7	2.4	0.6	57.0	100.0	1,498	87	23	2,099	3,684	קריית ארבע
69.8	3.0	1.4	27.1	100.0	1,107	48	22	430	1,585	קריית יערים
38.4	4.0	0.6	57.6	100.0	2,561	265	40	3,842	6,668	קריית עקרון
35.8	3.9	1.3	60.3	100.0	1,436	155	51	2,416	4,007	קרני שומרון
32.4	8.0	2.4	59.6	100.0	558	137	42	1,026	1,721	ראש פינה
50.0	2.6	0.6	47.4	100.0	1,963	102	22	1,858	3,923	רכסים
37.0	5.0	2.4	58.0	100.0	898	121	59	1,409	2,428	רמת אפעל
32.1	4.7	1.2	63.2	100.0	1,182	175	46	2,328	3,685	רמת ישי
34.4	3.7	0.9	62.0	100.0	1,414	151	39	2,551	4,116	שלומי
25.3	7.6	1.6	67.1	100.0	636	191	41	1,683	2,510	שערי תקווה
30.2	6.7	1.6	63.1	100.0	1,565	349	81	3,267	5,181	תל מונד
54.1	4.9	0.7	41.0	100.0	273,612	24,865	3,544	207,355	505,832	<b>יישובים עירוניים לא יהודיים סך הכול</b>
57.7	5.2	0.5	37.1	100.0	25,908	2,347	210	16,642	44,897	<b>50,000 - 99,999</b>
57.7	5.2	0.5	37.1	100.0	25,908	2,347	210	16,642	44,897	נצרת
53.4	4.9	0.6	41.8	100.0	90,391	8,249	967	70,732	169,372	<b>20,000 - 49,999</b>
57.5	5.1	0.5	37.4	100.0	12,511	1,108	101	8,131	21,750	אום אל-פחם
50.9	6.4	0.6	42.7	100.0	8,774	1,108	105	7,367	17,249	באקה-ג'ת
49.7	4.9	0.6	45.4	100.0	7,689	758	96	7,012	15,459	דאלית אל-כרמל-עספיא
52.1	5.6	0.5	42.3	100.0	9,607	1,036	96	7,795	18,438	טייבה
56.1	4.4	0.4	39.5	100.0	8,019	623	63	5,648	14,290	טמרה
52.5	4.6	0.7	42.9	100.0	7,092	620	93	5,801	13,513	סח'נין

לוח מס' 28 (המשך)

אחוזים					מספרים					היישובים לפי צורת היישוב
אחר	עצמאים	שכירים		סך הכול	אחר	עצמאים	שכירים		סך הכול	
		מזה: שכירים ועצמאים	סך הכול				מזה: שכירים ועצמאים	סך הכול		
47.0	4.7	0.8	48.3	100.0	8,872	892	142	9,125	18,889	עיר החמישה
64.4	2.9	0.3	32.7	100.0	10,033	449	42	5,103	15,585	רהט
50.9	4.7	0.7	44.4	100.0	7,673	702	103	6,692	15,067	שגור
52.9	5.0	0.7	42.1	100.0	10,121	953	126	8,058	19,132	שפרעם
55.2	5.2	0.7	39.6	100.0	79,648	7,449	1,035	57,153	144,250	<b>10,000 - 19,999</b>
56.2	6.8	1.0	37.1	100.0	3,237	390	55	2,135	5,762	אכסאל
52.0	5.6	0.7	42.4	100.0	3,132	340	43	2,555	6,027	אעבלין
52.8	4.6	0.7	42.6	100.0	4,993	431	64	4,027	9,451	ג'דידה-מכר
44.2	2.3	0.5	53.5	100.0	2,451	129	25	2,965	5,545	ג'סר א-זרקא
54.3	7.3	0.8	38.4	100.0	3,181	425	45	2,249	5,855	טורעאן
52.8	8.3	0.6	39.0	100.0	6,307	988	69	4,661	11,956	טירה
53.7	4.9	0.9	41.4	100.0	4,536	412	73	3,498	8,446	יפייע
57.7	4.5	0.7	37.8	100.0	5,022	389	61	3,292	8,703	כפר כנא
58.1	4.4	0.7	37.5	100.0	4,018	303	46	2,592	6,913	כפר מנדא
53.6	5.3	0.6	41.1	100.0	4,662	464	49	3,571	8,697	כפר קאסם
47.6	5.9	0.8	46.6	100.0	3,754	462	64	3,672	7,888	כפר קרע
55.1	4.7	0.8	40.1	100.0	5,714	492	80	4,159	10,365	מגאר
56.9	4.3	0.8	38.8	100.0	3,474	265	49	2,366	6,105	מעלה עירון
55.1	5.3	0.9	39.6	100.0	5,497	528	91	3,944	9,969	עראבה
53.8	4.2	0.8	42.0	100.0	4,605	359	72	3,591	8,555	ערערה
69.0	2.3	0.3	28.7	100.0	2,528	83	11	1,052	3,663	ערערה-בנגב
60.6	6.3	0.7	33.1	100.0	5,186	537	57	2,833	8,556	קלנסווה
56.1	4.8	0.9	39.1	100.0	3,957	342	62	2,755	7,054	ריינה
71.6	2.3	0.4	26.1	100.0	3,394	110	19	1,236	4,740	תל שבע
52.7	4.6	0.9	42.6	100.0	77,665	6,820	1,332	62,828	147,313	<b>2,000 - 9,999</b>
57.4	3.5	0.5	39.1	100.0	1,871	114	15	1,273	3,258	אבו גוש
58.3	3.6	0.8	38.1	100.0	2,184	135	30	1,428	3,747	בועיינה-נוג'ידאת
52.0	4.6	1.4	43.4	100.0	1,674	148	46	1,395	3,217	בוקעאתא
56.2	2.7	0.6	41.1	100.0	2,149	102	24	1,573	3,824	ביר אל-מכסור
47.6	3.5	1.0	48.9	100.0	2,725	200	58	2,796	5,721	בית ג'ן

לוח מס' 28 (המשך)

אחוזים					מספרים					היישובים לפי צורת היישוב
אחר	עצמאים	שכירים		סך הכול	אחר	עצמאים	שכירים		סך הכול	
		מזה: שכירים ועצמאים	סך הכול				מזה: שכירים ועצמאים	סך הכול		
54.1	3.9	0.7	42.0	100.0	2,040	148	27	1,583	3,771	בסמ"ה
55.4	3.7	0.5	40.9	100.0	1,913	126	17	1,411	3,450	בסמת טבעון
56.3	6.8	0.7	36.9	100.0	2,274	275	28	1,488	4,037	ג'לג'וליה
41.2	7.5	2.4	51.3	100.0	781	142	46	973	1,896	ג'ש (גוש חלב)
54.1	6.8	0.8	39.0	100.0	2,436	308	37	1,756	4,500	דבוריה
49.8	4.0	0.8	46.1	100.0	2,347	190	36	2,174	4,711	דייר חנא
51.6	8.8	1.0	39.6	100.0	1,509	258	28	1,158	2,925	זמר
53.7	2.5	0.4	43.8	100.0	1,681	77	13	1,372	3,130	זרזיר
62.9	2.1	0.4	34.9	100.0	1,839	62	11	1,021	2,922	חורה
48.8	4.6	1.0	46.6	100.0	1,473	139	31	1,405	3,017	חורפיש
44.7	3.6	0.7	51.7	100.0	1,227	100	20	1,419	2,746	טובא-זנגרייה
53.5	4.0	0.8	42.6	100.0	2,678	199	39	2,132	5,009	כאבול
51.5	4.3	0.7	44.2	100.0	869	73	12	746	1,688	כאוכב אבו אל-היג'יא
66.9	2.0	0.5	31.1	100.0	2,693	81	19	1,253	4,027	כסיפה
44.4	3.8	1.0	51.8	100.0	1,495	128	34	1,741	3,364	כסרא-סמיע
54.7	2.3	0.5	43.0	100.0	1,136	47	10	894	2,077	כעביה-טבאש-חג'אג'רה
51.7	7.1	1.2	41.2	100.0	625	86	14	499	1,210	כפר ברא
44.7	7.3	1.0	48.0	100.0	2,479	403	55	2,661	5,543	כפר יאסיף
43.2	4.0	0.6	52.8	100.0	794	74	11	971	1,839	כפר כמא
52.0	3.8	1.2	44.3	100.0	568	41	13	484	1,093	כפר מצר
64.8	2.3	0.8	32.9	100.0	2,004	71	26	1,019	3,094	לקיה
52.4	7.0	1.6	40.6	100.0	3,001	403	92	2,322	5,726	מג'דל שמש
54.7	4.9	1.4	40.5	100.0	844	75	22	625	1,544	מוקיבלה
48.6	5.5	1.1	45.9	100.0	941	106	21	890	1,937	מזרעה
48.7	5.8	1.8	45.5	100.0	978	116	36	914	2,008	מסעדה
45.0	7.0	1.5	47.9	100.0	873	136	30	929	1,938	מעיליא
63.3	5.9	0.8	30.8	100.0	2,143	198	26	1,043	3,384	משהד
52.3	5.2	0.9	42.5	100.0	2,592	258	43	2,103	4,953	נחף
41.4	2.8	0.7	55.8	100.0	786	53	14	1,061	1,900	סאג'ור
51.5	4.6	1.2	43.9	100.0	662	59	16	564	1,285	סולם

לוח מס' 28 (המשך)

אחוזים					מספרים					היישובים לפי צורת היישוב
אחר	עצמאים	שכירים		סך הכול	אחר	עצמאים	שכירים		סך הכול	
		מזה: שכירים ועצמאים	סך הכול				מזה: שכירים ועצמאים	סך הכול		
63.9	3.1	0.8	32.9	100.0	716	35	9	369	1,120	עזייר
44.2	5.5	1.5	50.2	100.0	1,179	148	40	1,340	2,667	עיילבון
70.3	3.1	0.4	26.6	100.0	2,198	98	14	832	3,128	עילוט
59.7	3.6	0.7	36.7	100.0	3,252	194	39	2,001	5,447	עין מאהל
48.2	5.1	0.6	46.7	100.0	2,672	281	36	2,587	5,540	פורידיס
45.3	6.6	1.6	48.1	100.0	929	135	33	987	2,051	פסוטה
41.9	6.7	1.5	51.4	100.0	1,294	206	46	1,588	3,088	פקיעין (בוקיעה)
46.8	5.8	1.0	47.4	100.0	2,249	280	50	2,278	4,807	ראמה
47.0	5.2	0.8	47.8	100.0	1,236	137	22	1,255	2,628	שבלי - אום אל-גנם
66.5	1.2	0.5	32.2	100.0	1,420	26	10	688	2,134	שגב-שלום
47.9	4.4	0.8	47.7	100.0	571	52	10	569	1,192	שייח' דנון
55.1	3.2	0.8	41.7	100.0	1,665	97	23	1,258	3,020	שעב
37.1	5.7	2.1	57.3	100.0	133,830	20,459	7,704	206,663	360,952	<b>יישובים כפריים - סה"כ</b>
33.1	10.1	3.7	56.8	100.0	48,523	14,726	5,441	83,175	146,424	מושבים
39.3	2.6	1.2	58.2	100.0	4,041	264	121	5,984	10,289	מושבים שיתופיים
44.1	0.6	0.4	55.3	100.0	47,563	635	424	59,574	107,772	קיבוצים
51.7	1.0	0.8	47.3	100.0	1,852	35	28	1,693	3,580	יישובים מוסדיים יהודיים
30.3	5.5	2.0	64.2	100.0	22,935	4,181	1,534	48,691	75,807	יישובים יהודיים קטנים
52.2	3.6	0.9	44.2	100.0	8,916	618	156	7,546	17,080	יישובים לא יהודיים קטנים
74.3	1.3	0.3	24.4	100.0	18,271	328	74	6,000	24,599	אוכלוסייה מחוץ ליישובים
99.5			0.5	100.0	5,751			27	5,778	כתובת לא ידועה

לוח מס' 29 - סוג המבוטחים לפי יישוב - 2002

אחוזים					מספרים					היישובים לפי סדר א'-ב'
אחר	עצמאים	שכירים		סך הכול	אחר	עצמאים	שכירים		סך הכול	
		מזה: שכירים ועצמאים	סך הכול				מזה: שכירים ועצמאים	סך הכול		
45.1	3.9	0.6	51.0	100.0	2,277,682	197,873	32,312	2,571,629	5,047,184	<b>סך הכול</b>
57.4	3.5	0.5	39.1	100.0	1,871	114	15	1,273	3,258	אבו גוש
33.5	6.2	1.8	60.3	100.0	2,114	389	116	3,805	6,308	אבן יהודה
57.5	5.1	0.5	37.4	100.0	12,511	1,108	101	8,131	21,750	אום אל-פחם
49.1	2.0	0.5	48.9	100.0	7,898	317	74	7,876	16,091	אופקים
39.0	5.1	0.7	55.9	100.0	8,838	1,161	154	12,665	22,664	אור יהודה
42.5	3.2	0.6	54.3	100.0	5,488	411	82	7,009	12,908	אור עקיבא
25.7	6.8	1.6	67.5	100.0	872	230	54	2,288	3,390	אורנית
39.0	5.2	0.8	55.8	100.0	3,076	408	66	4,394	7,878	אזור
34.7	4.3	0.8	61.0	100.0	14,363	1,773	326	25,251	41,387	אילת
56.2	6.8	1.0	37.1	100.0	3,237	390	55	2,135	5,762	אכסאל
33.4	2.9	1.3	63.6	100.0	578	51	22	1,100	1,729	אלון שבות
35.6	5.0	0.9	59.3	100.0	646	91	17	1,076	1,813	אליכין
45.5	2.6	0.7	51.9	100.0	4,038	232	60	4,610	8,880	אלעד
23.7	5.8	1.7	70.5	100.0	924	225	67	2,746	3,895	אלפי מנשה
26.8	3.7	1.8	69.5	100.0	582	81	39	1,509	2,172	אלקנה
52.0	5.6	0.7	42.4	100.0	3,132	340	43	2,555	6,027	אעבלין
34.5	4.7	1.4	60.8	100.0	1,388	191	58	2,448	4,027	אפרתה
32.7	3.1	0.8	64.2	100.0	4,084	391	100	8,033	12,508	אריאל
46.3	2.7	0.4	50.9	100.0	66,167	3,902	553	72,694	142,763	אשדוד
47.5	3.3	0.5	49.2	100.0	39,467	2,742	388	40,956	83,165	אשקלון
50.9	6.4	0.6	42.7	100.0	8,774	1,108	105	7,367	17,249	באקה-ג'ת
40.0	4.7	0.8	55.2	100.0	1,986	235	40	2,740	4,961	באר יעקב
44.3	2.2	0.3	53.4	100.0	63,311	3,180	467	76,307	142,798	באר שבע
58.3	3.6	0.8	38.1	100.0	2,184	135	30	1,428	3,747	בועיינה-נוג'ידאת
52.0	4.6	1.4	43.4	100.0	1,674	148	46	1,395	3,217	בוקעאתא
56.2	2.7	0.6	41.1	100.0	2,149	102	24	1,573	3,824	ביר אל-מכסור
35.6	2.7	1.1	61.8	100.0	836	63	25	1,452	2,351	בית אל
24.7	5.6	1.7	69.7	100.0	405	91	28	1,141	1,637	בית אריה
47.6	3.5	1.0	48.9	100.0	2,725	200	58	2,796	5,721	בית ג'ן



לוח מס' 29 (המשך)

אחוזים					מספרים					היישובים לפי סדר א'-ב'
אחר	עצמאים	שכירים		סך הכול	אחר	עצמאים	שכירים		סך הכול	
		מזה: שכירים ועצמאים	סך הכול				מזה: שכירים ועצמאים	סך הכול		
33.8	6.0	1.1	60.2	100.0	1,229	219	40	2,188	3,636	בית דגן
38.3	2.8	0.5	58.9	100.0	4,636	337	63	7,130	12,103	בית שאן
46.7	3.0	0.6	50.3	100.0	14,757	950	194	15,872	31,579	בית שמש
61.3	1.8	0.3	36.9	100.0	5,407	160	28	3,249	8,816	ביתר עילית
57.6	2.5	0.3	39.9	100.0	46,709	2,020	224	32,380	81,109	בני ברק
39.3	2.6	0.7	58.1	100.0	2,118	142	37	3,132	5,392	בני ע"ש
32.4	6.2	1.8	61.4	100.0	2,066	397	118	3,916	6,379	בנימינה-גבעת עדה
54.1	3.9	0.7	42.0	100.0	2,040	148	27	1,583	3,771	בסמ"ה
55.4	3.7	0.5	40.9	100.0	1,913	126	17	1,411	3,450	בסמת טבעון
21.6	7.9	2.1	70.5	100.0	581	213	56	1,901	2,695	בת חפר
47.0	3.4	0.4	49.7	100.0	58,538	4,217	444	61,897	124,652	בת ים
52.8	4.6	0.7	42.6	100.0	4,993	431	64	4,027	9,451	ג'דידה-מכר
56.3	6.8	0.7	36.9	100.0	2,274	275	28	1,488	4,037	גלג'וליה
44.2	2.3	0.5	53.5	100.0	2,451	129	25	2,965	5,545	ג'סר א-זרקא
41.2	7.5	2.4	51.3	100.0	781	142	46	973	1,896	ג'ש (גוש חלב)
28.8	5.2	1.0	66.1	100.0	2,044	368	73	4,696	7,108	גבעת זאב
35.7	4.4	1.2	59.8	100.0	4,472	556	144	7,489	12,517	גבעת שמואל
40.5	4.4	0.8	55.1	100.0	16,939	1,823	353	23,046	41,808	גבעתיים
33.8	4.1	1.1	62.1	100.0	2,816	341	94	5,172	8,329	גדרה
28.8	6.0	1.3	65.3	100.0	2,289	474	104	5,197	7,960	גן יבנה
19.1	6.9	2.2	74.0	100.0	242	88	28	937	1,267	גן נר
35.3	5.1	1.5	59.6	100.0	3,159	458	133	5,327	8,944	גני תקווה
49.7	4.9	0.6	45.4	100.0	7,689	758	96	7,012	15,459	דאלית אל-כרמל-עספיא
54.1	6.8	0.8	39.0	100.0	2,436	308	37	1,756	4,500	דבורייה
49.8	4.0	0.8	46.1	100.0	2,347	190	36	2,174	4,711	דייר חנא
50.5	1.9	0.3	47.6	100.0	13,339	489	80	12,575	26,403	דימונה
33.0	5.7	1.0	61.4	100.0	9,610	1,647	290	17,875	29,132	הוד השרון
41.3	4.9	0.7	53.8	100.0	30,898	3,687	496	40,294	74,879	הרצלייה
37.9	6.2	1.8	55.9	100.0	3,797	626	177	5,605	10,028	זכרון יעקב

לוח מס' 29 (המשך)

אחוזים					מספרים					היישובים לפי סדר א'-ב'
אחר	עצמאים	שכירים		סך הכול	אחר	עצמאים	שכירים		סך הכול	
		מזה: שכירים ועצמאים	סך הכול				מזה: שכירים ועצמאים	סך הכול		
51.6	8.8	1.0	39.6	100.0	1,509	258	28	1,158	2,925	זמר
53.7	2.5	0.4	43.8	100.0	1,681	77	13	1,372	3,130	זרזיר
40.9	3.2	0.5	56.0	100.0	24,654	1,910	320	33,778	60,342	חדרה
40.8	4.6	0.4	54.6	100.0	58,179	6,554	544	77,914	142,647	חולון
62.9	2.1	0.4	34.9	100.0	1,839	62	11	1,021	2,922	חורה
48.8	4.6	1.0	46.6	100.0	1,473	139	31	1,405	3,017	חורפיש
47.8	2.9	0.3	49.4	100.0	112,355	6,730	780	116,039	235,124	חיפה
41.4	3.1	0.7	55.5	100.0	2,526	191	44	3,384	6,101	חצור הגלילית
43.6	3.7	0.5	52.7	100.0	13,859	1,176	157	16,729	31,764	טבריה
44.7	3.6	0.7	51.7	100.0	1,227	100	20	1,419	2,746	טובא-זנגרייה
54.3	7.3	0.8	38.4	100.0	3,181	425	45	2,249	5,855	טורעאן
52.1	5.6	0.5	42.3	100.0	9,607	1,036	96	7,795	18,438	טייבה
52.8	8.3	0.6	39.0	100.0	6,307	988	69	4,661	11,956	טירה
48.9	2.8	0.5	48.3	100.0	7,663	440	82	7,571	15,674	טירת כרמל
56.1	4.4	0.4	39.5	100.0	8,019	623	63	5,648	14,290	טמרה
41.4	7.0	1.5	51.6	100.0	730	124	27	909	1,763	יבנאל
37.3	4.2	0.7	58.6	100.0	8,858	986	162	13,911	23,755	יבנה
36.0	5.2	1.0	58.9	100.0	7,047	1,013	192	11,536	19,596	יהוד-נווה אפרים
53.7	4.9	0.9	41.4	100.0	4,536	412	73	3,498	8,446	יפיע
32.2	3.1	0.7	64.7	100.0	3,981	389	84	8,007	12,377	יקנעם עילית
47.2	1.7	0.3	51.1	100.0	2,852	104	19	3,083	6,039	ירוחם
56.9	3.5	0.2	39.5	100.0	270,389	16,691	957	187,707	474,787	ירושלים
53.5	4.0	0.8	42.6	100.0	2,678	199	39	2,132	5,009	כאבול
51.5	4.3	0.7	44.2	100.0	869	73	12	746	1,688	כאוכב אבו אל-היג'א
27.8	6.2	1.8	66.0	100.0	1,964	436	130	4,665	7,065	כוכב יאיר
52.0	2.6	0.7	45.4	100.0	944	47	12	825	1,816	כוכב יעקב
66.9	2.0	0.5	31.1	100.0	2,693	81	19	1,253	4,027	כסיפה
44.4	3.8	1.0	51.8	100.0	1,495	128	34	1,741	3,364	כסרא-סמיע
54.7	2.3	0.5	43.0	100.0	1,136	47	10	894	2,077	כעביה-טבאש-חג'אג'רה

לוח מס' 29 (המשך)

אחוזים					מספרים					היישובים לפי סדר א'-ב'
אחר	עצמאים	שכירים		סך הכול	אחר	עצמאים	שכירים		סך הכול	
		מזה: שכירים ועצמאים	סך הכול				מזה: שכירים ועצמאים	סך הכול		
51.7	7.1	1.2	41.2	100.0	625	86	14	499	1,210	כפר ברא
28.8	4.4	1.8	66.8	100.0	1,031	158	65	2,394	3,583	כפר ורדים
48.9	3.0	1.2	48.1	100.0	1,188	74	29	1,169	2,431	כפר חב"ד
44.7	7.3	1.0	48.0	100.0	2,479	403	55	2,661	5,543	כפר יאסיף
32.3	4.8	1.4	62.9	100.0	2,479	368	108	4,834	7,681	כפר יונה
43.2	4.0	0.6	52.8	100.0	794	74	11	971	1,839	כפר כמא
57.7	4.5	0.7	37.8	100.0	5,022	389	61	3,292	8,703	כפר כנא
58.1	4.4	0.7	37.5	100.0	4,018	303	46	2,592	6,913	כפר מנדא
52.0	3.8	1.2	44.3	100.0	568	41	13	484	1,093	כפר מצר
36.9	4.1	0.6	58.9	100.0	23,952	2,684	419	38,247	64,883	כפר סבא
53.6	5.3	0.6	41.1	100.0	4,662	464	49	3,571	8,697	כפר קאסם
47.6	5.9	0.8	46.6	100.0	3,754	462	64	3,672	7,888	כפר קרע
27.5	5.5	2.6	67.1	100.0	469	93	45	1,144	1,706	כפר תבור
44.3	2.3	0.5	53.3	100.0	16,633	871	194	20,004	37,508	כרמיאל
23.9	3.7	1.9	72.4	100.0	849	130	68	2,574	3,553	להבים
45.4	2.9	0.4	51.7	100.0	23,153	1,461	203	26,349	50,963	לוד
21.5	5.7	2.8	72.8	100.0	249	66	32	845	1,160	לפיד
64.8	2.3	0.8	32.9	100.0	2,004	71	26	1,019	3,094	לקיה
36.0	4.8	1.1	59.2	100.0	5,708	760	178	9,403	15,871	מבשרת ציון
52.4	7.0	1.6	40.6	100.0	3,001	403	92	2,322	5,726	מגדל שמס
55.1	4.7	0.8	40.1	100.0	5,714	492	80	4,159	10,365	מגאר
45.7	2.3	0.5	52.0	100.0	8,833	443	96	10,049	19,325	מגדל העמק
62.2	2.1	0.3	35.7	100.0	6,220	209	35	3,572	10,001	מודיעין עילית
23.6	4.6	1.0	71.7	100.0	6,847	1,346	297	20,779	28,972	מודיעין-מכבים-רעות
54.7	4.9	1.4	40.5	100.0	844	75	22	625	1,544	מוקייבלה
30.1	5.4	1.4	64.5	100.0	1,547	277	71	3,320	5,144	מזכרת בתיה
48.6	5.5	1.1	45.9	100.0	941	106	21	890	1,937	מזרעה
25.1	3.7	1.5	71.2	100.0	1,093	163	65	3,098	4,354	מיתר
48.7	5.8	1.8	45.5	100.0	978	116	36	914	2,008	מסעדה

לוח מס' 29 (המשך)

אחוזים					מספרים					היישובים לפי סדר א'-ב'
אחר	עצמאים	שכירים		סך הכול	אחר	עצמאים	שכירים		סך הכול	
		מזה: שכירים ועצמאים	סך הכול				מזה: שכירים ועצמאים	סך הכול		
45.0	7.0	1.5	47.9	100.0	873	136	30	929	1,938	מעיליא
28.7	3.9	0.7	67.4	100.0	5,087	685	131	11,955	17,727	מעלה אדומים
56.9	4.3	0.8	38.8	100.0	3,474	265	49	2,366	6,105	מעלה עירון
42.6	2.9	0.7	54.5	100.0	6,718	455	110	8,595	15,768	מעלות-תרשיחא
39.0	1.9	0.8	59.0	100.0	1,430	71	31	2,164	3,665	מצפה רמון
27.6	4.0	0.9	68.4	100.0	276	40	9	685	1,001	מרכז שפירא
63.3	5.9	0.8	30.8	100.0	2,143	198	26	1,043	3,384	משהד
20.0	7.1	2.9	72.9	100.0	304	108	44	1,107	1,519	מתן
43.1	3.3	0.5	53.6	100.0	17,769	1,363	219	22,127	41,259	נהרייה
35.7	3.6	1.8	60.7	100.0	481	49	24	817	1,347	נווה דקלים
26.7	2.1	1.0	71.2	100.0	77	6	3	205	288	נוף איילון
36.8	3.8	1.8	59.3	100.0	521	54	25	839	1,414	נורדייה
52.3	5.2	0.9	42.5	100.0	2,592	258	43	2,103	4,953	נחף
36.7	4.3	0.7	59.0	100.0	7,661	900	151	12,314	20,875	נס ציונה
57.7	5.2	0.5	37.1	100.0	25,908	2,347	210	16,642	44,897	נצרת
50.3	2.0	0.4	47.7	100.0	20,496	799	180	19,445	40,740	נצרת עילית
43.1	2.8	0.6	54.1	100.0	7,668	494	106	9,636	17,798	נשר
48.2	2.9	0.5	49.0	100.0	6,831	407	72	6,943	14,181	נתיבות
47.3	3.4	0.4	49.4	100.0	66,665	4,735	566	69,675	141,075	נתניה
41.4	2.8	0.7	55.8	100.0	786	53	14	1,061	1,900	סאג'ור
53.8	4.2	2.2	42.0	100.0	1,822	142	73	1,422	3,386	סביון
51.5	4.6	1.2	43.9	100.0	662	59	16	564	1,285	סולם
52.5	4.6	0.7	42.9	100.0	7,092	620	93	5,801	13,513	סח'נין
63.9	3.1	0.8	32.9	100.0	716	35	9	369	1,120	עוזייר
30.4	3.8	1.8	65.8	100.0	1,616	204	95	3,503	5,323	עומר
44.2	5.5	1.5	50.2	100.0	1,179	148	40	1,340	2,667	עיילבון
70.3	3.1	0.4	26.6	100.0	2,198	98	14	832	3,128	עילוט
59.7	3.6	0.7	36.7	100.0	3,252	194	39	2,001	5,447	עין מאהל
47.0	4.7	0.8	48.3	100.0	8,872	892	142	9,125	18,889	עיר החמישה

לוח מס' 29 (המשך)

אחוזים					מספרים					היישובים לפי סדר א'-ב'
אחר	עצמאים	שכירים		סך הכול	אחר	עצמאים	שכירים		סך הכול	
		מזה: שכירים ועצמאים	סך הכול				מזה: שכירים ועצמאים	סך הכול		
50.9	2.8	0.4	46.3	100.0	18,980	1,028	153	17,249	37,257	עכו
57.2	1.9	0.7	40.9	100.0	776	26	10	554	1,356	עמנואל
41.9	2.8	0.5	55.3	100.0	12,809	859	146	16,907	30,575	עפולה
28.1	2.7	1.3	69.3	100.0	357	34	17	881	1,272	עפרה
55.1	5.3	0.9	39.6	100.0	5,497	528	91	3,944	9,969	עראבה
47.3	2.1	0.8	50.7	100.0	9,977	434	160	10,694	21,105	ערד
53.8	4.2	0.8	42.0	100.0	4,605	359	72	3,591	8,555	ערערה
69.0	2.3	0.3	28.7	100.0	2,528	83	11	1,052	3,663	ערערה-בנגב
40.5	3.8	1.4	55.8	100.0	1,325	123	45	1,826	3,274	עתלית
48.2	5.1	0.6	46.7	100.0	2,672	281	36	2,587	5,540	פורידיס
45.3	6.6	1.6	48.1	100.0	929	135	33	987	2,051	פסוטה
41.9	6.7	1.5	51.4	100.0	1,294	206	46	1,588	3,088	פקיעין (בוקייעה)
39.6	4.1	0.9	56.4	100.0	8,547	881	190	12,181	21,609	פרדס חנה-כרכור
27.5	6.4	1.8	66.1	100.0	1,045	245	69	2,515	3,805	פרדסייה
38.4	3.8	0.4	57.8	100.0	54,024	5,318	566	81,389	140,731	פתח תקווה
22.0	7.0	2.6	71.0	100.0	402	128	47	1,296	1,826	צור הדסה
30.3	6.8	1.3	62.9	100.0	2,761	624	117	5,739	9,124	צורן-קדימה
51.7	2.9	0.7	45.3	100.0	9,841	561	128	8,630	19,032	צפת
29.5	3.6	1.8	67.0	100.0	521	63	32	1,184	1,768	קדומים
43.2	7.0	2.5	49.9	100.0	1,160	187	66	1,339	2,686	קיסריה
60.6	6.3	0.7	33.1	100.0	5,186	537	57	2,833	8,556	קלנסווה
33.7	5.0	1.6	61.3	100.0	678	101	32	1,234	2,013	קציר-חריש
34.9	3.2	1.0	61.8	100.0	1,716	158	50	3,038	4,912	קצרין
39.9	4.2	1.0	55.9	100.0	8,534	890	214	11,956	21,380	קריית אונו
40.7	2.4	0.6	57.0	100.0	1,498	87	23	2,099	3,684	קריית ארבע
47.0	3.1	0.4	49.9	100.0	19,263	1,290	162	20,454	41,007	קריית אתא
45.2	2.7	0.4	52.1	100.0	15,199	912	148	17,514	33,625	קריית ביאליק
46.3	3.1	0.5	50.6	100.0	17,207	1,159	191	18,776	37,142	קריית גת
42.3	4.2	1.0	53.5	100.0	5,126	509	121	6,473	12,108	קריית טבעון

לוח מס' 29 (המשך)

אחוזים					מספרים					היישובים לפי סדר א'-ב'
אחר	עצמאים	שכירים		סך הכול	אחר	עצמאים	שכירים		סך הכול	
		מזה: שכירים ועצמאים	סך הכול				מזה: שכירים ועצמאים	סך הכול		
52.5	2.0	0.3	45.5	100.0	19,311	754	118	16,735	36,800	קריית ים
69.8	3.0	1.4	27.1	100.0	1,107	48	22	430	1,585	קריית יערים
41.3	2.8	0.6	55.9	100.0	13,779	918	185	18,628	33,325	קריית מוצקין
48.7	3.1	0.4	48.2	100.0	6,898	432	63	6,832	14,162	קריית מלאכי
38.4	4.0	0.6	57.6	100.0	2,561	265	40	3,842	6,668	קריית עקרון
40.0	2.9	0.6	57.2	100.0	7,050	506	109	10,087	17,643	קריית שמונה
35.8	3.9	1.3	60.3	100.0	1,436	155	51	2,416	4,007	קרני שומרון
46.8	5.8	1.0	47.4	100.0	2,249	280	50	2,278	4,807	ראמה
33.0	4.7	0.8	62.3	100.0	7,645	1,099	191	14,437	23,181	ראש העין
32.4	8.0	2.4	59.6	100.0	558	137	42	1,026	1,721	ראש פינה
36.0	4.3	0.4	59.6	100.0	61,213	7,362	669	101,285	169,860	ראשון לציון
64.4	2.9	0.3	32.7	100.0	10,033	449	42	5,103	15,585	רהט
41.9	3.2	0.5	54.9	100.0	34,252	2,613	410	44,943	81,808	רחובות
56.1	4.8	0.9	39.1	100.0	3,957	342	62	2,755	7,054	ריינה
50.0	2.6	0.6	47.4	100.0	1,963	102	22	1,858	3,923	רכסים
44.9	3.9	0.5	51.2	100.0	20,676	1,803	217	23,565	46,044	רמלה
37.0	5.0	2.4	58.0	100.0	898	121	59	1,409	2,428	רמת אפעל
42.8	4.4	0.5	52.8	100.0	48,092	4,912	595	59,399	112,403	רמת גן
39.0	5.6	1.0	55.4	100.0	12,159	1,751	306	17,304	31,214	רמת השרון
32.1	4.7	1.2	63.2	100.0	1,182	175	46	2,328	3,685	רמת ישי
41.8	4.9	0.7	53.3	100.0	24,308	2,850	428	31,041	58,199	רעננה
47.0	5.2	0.8	47.8	100.0	1,236	137	22	1,255	2,628	שבלי - אום אל-גנם
66.5	1.2	0.5	32.2	100.0	1,420	26	10	688	2,134	שגב-שלום
50.9	4.7	0.7	44.4	100.0	7,673	702	103	6,692	15,067	שגור
41.5	2.7	0.6	55.8	100.0	6,476	415	97	8,711	15,602	שדרות
21.1	6.5	1.4	72.3	100.0	1,837	568	124	6,285	8,690	שוהם
47.9	4.4	0.8	47.7	100.0	571	52	10	569	1,192	שייח' דנון
34.4	3.7	0.9	62.0	100.0	1,414	151	39	2,551	4,116	שלומי
55.1	3.2	0.8	41.7	100.0	1,665	97	23	1,258	3,020	שעב

לוח מס' 29 (המשך)

אחוזים					מספרים					היישובים לפי סדר א'-ב'
אחר	עצמאים	שכירים		סך הכול	אחר	עצמאים	שכירים		סך הכול	
		מזה: שכירים ועצמאים	סך הכול				מזה: שכירים ועצמאים	סך הכול		
25.3	7.6	1.6	67.1	100.0	636	191	41	1,683	2,510	שערי תקווה
52.9	5.0	0.7	42.1	100.0	10,121	953	126	8,058	19,132	שפרעם
45.0	4.7	0.3	50.3	100.0	162,910	17,140	1,180	182,091	362,141	תל אביב - יפו
30.2	6.7	1.6	63.1	100.0	1,565	349	81	3,267	5,181	תל מונד
71.6	2.3	0.4	26.1	100.0	3,394	110	19	1,236	4,740	תל שבע

לוח מס' 30 - סוג המבוטחים לפי מועצה אזורית - 2002

אחוזים					מספרים					מועצה אזורית
אחר	עצמאים	שכירים		סך הכול	אחר	עצמאים	שכירים		סך הכול	
		מזה: שכירים ועצמאים	סך הכול				מזה: שכירים ועצמאים	סך הכול		

										סך כל מועצות אזוריות
36.9	5.6	2.1	57.4	100.0	141,626	21,478	8,030	220,202	383,306	
58.0	2.8	0.9	39.2	100.0	1,745	85	28	1,179	3,009	אל-בטוף
28.4	12.3	4.2	59.3	100.0	249	108	37	521	878	אלונה
41.1	4.6	2.1	54.3	100.0	1,601	181	82	2,114	3,896	אפעל
39.9	6.6	2.3	53.5	100.0	2,998	496	170	4,019	7,513	אשכול
35.1	9.4	2.6	55.6	100.0	3,923	1,047	296	6,216	11,186	באר טוביה
52.5	4.1	1.3	43.4	100.0	1,855	145	46	1,531	3,531	בוסתן-אל-מרג'
39.4	1.9	0.8	58.7	100.0	1,582	76	31	2,359	4,017	בני שמעון
47.5	2.5	0.7	50.0	100.0	3,568	188	52	3,753	7,509	בקעת בית שאן
38.6	4.8	1.9	56.6	100.0	1,569	197	76	2,300	4,066	ברנר
34.6	6.3	2.2	59.1	100.0	969	177	61	1,656	2,802	גדרות
26.8	7.9	3.8	65.3	100.0	1,962	580	278	4,792	7,334	גולן
35.8	3.5	1.5	60.7	100.0	2,114	207	91	3,590	5,911	גוש עציון
38.7	5.8	1.8	55.4	100.0	5,077	766	232	7,268	13,111	גזר
33.4	7.1	3.0	59.5	100.0	1,052	223	95	1,877	3,152	גן רוזה
31.5	6.8	2.4	61.7	100.0	4,066	880	315	7,953	12,899	דרום השרון
42.2	5.3	1.9	52.6	100.0	6,419	800	287	8,006	15,225	הגלבוע
46.6	0.5	0.4	52.9	100.0	5,430	61	44	6,166	11,657	הגליל העליון
32.2	6.5	2.9	61.3	100.0	1,726	346	157	3,288	5,360	הגליל התחתון
19.4	29.0	7.5	51.6	100.0	335	499	130	889	1,723	הערבה התיכונה
24.9	3.1	1.1	72.0	100.0	533	67	24	1,543	2,143	הר חברון
39.0	2.9	1.0	58.1	100.0	2,478	184	63	3,698	6,360	זבולון
43.5	1.0	0.9	55.6	100.0	982	22	21	1,256	2,260	חבל אילות
40.8	3.2	0.6	56.0	100.0	980	77	14	1,343	2,400	חבל יבנה
33.4	7.0	2.3	59.6	100.0	3,341	699	226	5,960	10,000	חבל מודיעין
37.9	5.6	1.7	56.5	100.0	2,581	383	116	3,855	6,819	חוף אשקלון
40.1	5.8	2.3	54.1	100.0	4,439	642	255	5,990	11,071	חוף הכרמל
36.0	6.2	2.3	57.9	100.0	2,084	357	132	3,351	5,792	חוף השרון
28.7	8.9	3.7	62.4	100.0	1,139	354	146	2,480	3,973	חוף עזה



לוח מס' 30 (המשך)

אחוזים					מספרים					מועצה אזורית
אחר	עצמאים	שכירים		סך הכול	אחר	עצמאים	שכירים		סך הכול	
		מזה: שכירים ועצמאים	סך הכול				מזה: שכירים ועצמאים	סך הכול		
43.4	3.0	1.0	53.7	100.0	1,708	117	39	2,115	3,940	יואב
31.9	9.1	2.8	59.0	100.0	3,341	951	296	6,173	10,465	לב השרון
36.0	10.0	2.4	54.1	100.0	1,693	468	111	2,542	4,703	לכיש
29.6	11.4	4.3	59.1	100.0	1,180	453	171	2,358	3,991	מבואות החרמון
43.7	2.2	0.9	54.0	100.0	3,257	167	67	4,023	7,447	מגידו
28.0	4.2	2.0	67.8	100.0	155	23	11	375	553	מגילות
43.9	2.9	1.0	53.2	100.0	6,138	411	146	7,445	13,994	מטה אשר
31.6	4.0	1.4	64.4	100.0	5,628	710	257	11,454	17,792	מטה בנימין
37.9	5.0	2.1	57.0	100.0	8,299	1,103	469	12,479	21,881	מטה יהודה
38.5	3.8	1.4	57.7	100.0	3,091	307	111	4,634	8,032	מנשה
30.9	14.2	7.8	54.9	100.0	1,557	718	392	2,768	5,043	מעלה יוסף
35.8	9.7	5.2	54.5	100.0	2,489	675	358	3,784	6,948	מרום הגליל
36.2	7.0	2.6	56.8	100.0	1,932	373	138	3,034	5,339	מרחבים
33.0	4.8	2.1	62.2	100.0	3,333	484	212	6,284	10,101	משגב
42.5	4.0	1.3	53.6	100.0	543	51	16	685	1,279	נחל שורק
40.8	1.6	1.0	57.6	100.0	3,310	129	80	4,666	8,105	עמק הירדן
32.9	6.9	2.6	60.2	100.0	7,294	1,538	571	13,332	22,164	עמק חפר
35.3	5.1	2.2	59.6	100.0	6,368	928	393	10,749	18,045	עמק זרעאל
40.1	5.3	1.6	54.5	100.0	2,578	343	100	3,502	6,423	עמק לוד
24.4	11.7	5.9	63.9	100.0	583	279	141	1,527	2,389	ערבות הירדן
44.1	3.2	1.4	52.7	100.0	1,198	87	37	1,430	2,715	רמת נגב
34.6	6.3	1.9	59.1	100.0	1,489	271	80	2,542	4,302	שדות נגב
29.8	4.9	1.7	65.3	100.0	3,451	569	193	7,561	11,581	שומרון
43.1	1.3	0.5	55.6	100.0	1,923	57	24	2,480	4,460	שער הנגב
39.3	6.2	1.6	54.4	100.0	2,009	317	80	2,780	5,106	שפיר
31.0	11.2	3.5	57.8	100.0	282	102	32	527	911	תמר

לוח מס' 31 - סוג המבטוחים לפי מחוז ונפה - 2002

אחוזים					מספרים					מחוז ונפה
אחר	עצמאים	שכירים		סך הכול	אחר	עצמאים	שכירים		סך הכול	
		מזה: שכירים ועצמאים	סך הכול				מזה: שכירים ועצמאים	סך הכול		
45.1	3.9	0.6	51.0	100.0	2,277,682	197,873	32,312	2,571,629	5,047,184	<b>סך הכול</b>
55.0	3.6	0.3	41.4	100.0	302,131	19,666	1,835	227,164	548,961	ירושלים
55.0	3.6	0.3	41.4	100.0	302,131	19,666	1,835	227,164	548,961	ירושלים
46.9	4.0	0.9	49.0	100.0	371,015	31,962	7,265	387,295	790,272	הצפון
43.2	4.0	1.3	52.8	100.0	30,954	2,846	917	37,798	71,598	צפת
43.2	4.3	1.1	52.5	100.0	29,459	2,902	733	35,766	68,127	כנרת
48.8	3.8	0.8	47.4	100.0	138,615	10,888	2,191	134,767	284,270	יזרעאל
47.4	4.1	0.9	48.6	100.0	161,485	13,833	2,898	165,618	340,936	עכו
41.4	5.9	2.1	52.7	100.0	10,502	1,493	526	13,346	25,341	גולן
46.3	3.4	0.6	50.4	100.0	307,416	22,463	3,731	334,722	664,601	חיפה
47.1	2.9	0.4	50.0	100.0	212,660	13,097	1,885	225,743	451,500	חיפה
44.5	4.4	0.9	51.1	100.0	94,756	9,366	1,846	108,979	213,101	חדרה
39.3	4.4	0.8	56.3	100.0	461,629	52,199	8,861	661,648	1,175,476	המרכז
44.1	4.9	0.9	51.0	100.0	112,533	12,465	2,322	130,033	255,031	השרון
38.1	4.5	0.8	57.4	100.0	155,400	18,502	3,163	234,445	408,347	פתח תקוה
38.8	4.2	0.8	57.0	100.0	64,925	7,074	1,345	95,527	167,526	רמלה
37.4	4.1	0.6	58.5	100.0	128,771	14,158	2,031	201,643	344,572	רחובות
44.5	4.4	0.5	51.2	100.0	457,373	44,823	4,700	526,458	1,028,654	תל-אביב
44.5	4.4	0.5	51.2	100.0	457,373	44,823	4,700	526,458	1,028,654	תל-אביב
46.4	3.1	0.6	50.5	100.0	325,724	21,422	4,254	354,534	701,680	הדרום
45.6	3.4	0.6	51.0	100.0	150,066	11,041	1,958	167,982	329,089	אשקלון
47.1	2.8	0.6	50.1	100.0	175,658	10,381	2,296	186,552	372,591	באר שבע
35.6	3.9	1.2	60.5	100.0	45,504	4,984	1,520	77,301	127,789	יהודה ושומרון
28.7	8.9	3.7	62.4	100.0	1,139	354	146	2,480	3,973	חבל עזה

**לוח מס' 32 - שכר ממוצע ושכר חציוני של שכירים - 2001, 2002**

שנה	שכר ממוצע (ש"ח)	שכר חציוני (ש"ח)	שכר חציוני כאחוז מהשכר הממוצע
<b>לחודש בשנה</b>			
2001	6,089	4,093	67.2
2002	6,226	4,165	66.9
<b>לחודש עבודה</b>			
2001	7,604	4,685	61.6
2002	7,619	4,686	61.5

**לוח מס' 33 - הכנסה ממוצעת והכנסה חציונית (לחודש בשנה) של עצמאיים - 2001, 2002**

שנה	הכנסה ממוצעת (ש"ח)	הכנסה חציונית (ש"ח)	הכנסה חציונית כאחוז מההכנסה הממוצעת
2001	7,169	3,710	51.8
2002	6,434	3,441	53.5

לוח מס' 34 - התפלגות העובדים השכירים לפי מספר מקומות עבודה בו זמנית ולפי מין - 2001

שכר ממוצע לחודש (₪)			מספר שכירים (אלפים)			מקורות השכר
נשים	גברים	סך הכול	נשים	גברים	סך הכול	
5,746	9,759	7,806	946.9	1,005.5	1,952.4	<b>סך הכול</b>
5,983	9,901	8,042	827.5	918.9	1,746.4	<b>משרה מלאה</b> - סך הכול
6,044	9,980	8,122	794.2	890.4	1,684.6	מזה: מקום עבודה אחד
4,589	7,390	5,877	31.3	26.9	58.2	2 מקומות עבודה
4,465	9,273	6,602	2.0	1.6	3.6	+3 מקומות עבודה
4,684	7,832	6,449	17.2	21.8	39.0	<b>משרה חלקית</b> - סך הכול
4,239	7,383	6,053	14.5	19.4	33.9	מזה: מקום עבודה אחד
6,493	10,771	8,413	2.3	2.0	4.3	2 מקומות עבודה
9,495	13,025	11,260	0.4	0.4	0.8	+3 מקומות עבודה
2,375	3,712	2,971	17.2	14.2	31.4	<b>משרה יומית</b> - סך הכול
2,372	3,716	2,973	17.0	14.1	31.1	מזה: מקום עבודה אחד
2,664	3,335	2,951	0.2	0.1	0.3	+2 מקומות עבודה
7,952	16,529	11,706	29.1	23.7	52.8	<b>משרה מלאה + חלקית</b> - סך הכול
7,947	16,074	11,372	24.7	18.8	43.5	מזה: 1 מלאה + 1 נוספת
9,151	18,948	14,225	2.1	2.4	4.5	1 מלאה + 2 נוספות
10,014	21,503	17,265	0.2	0.5	0.7	1 מלאה + 3 נוספות
6,193	16,291	11,119	2.1	2.0	4.1	2 מלאות + נוספות
3,132	4,571	3,626	6.7	3.5	10.2	<b>משרה מלאה או חלקית + יומית</b> - סך הכול
3,001	4,527	3,538	5.7	3.1	8.8	מזה: 1 מלאה + 1 יומית
3,044	--	3,044	0.1	0.0	0.1	1 מלאה + 2 יומיות
4,101	3,022	3,769	0.9	0.4	1.3	+3 מקומות עבודה
2,409	3,257	2,675	49.2	23.4	72.6	<b>אחרים*</b>

\* כולל חברי קיבוצים ועובדים במשק בית.

לוח מס' 35 - התפלגות העובדים השכירים לפי מספר מקומות עבודה בו זמנית ולפי מין - 2002

שכר ממוצע לחודש (₪)			מספר שכירים (אלפים)			מקורות השכר
נשים	גברים	סך הכול	נשים	גברים	סך הכול	
5,738	9,645	7,749	968.5	1,026.7	1,995.2	<b>סך הכול</b>
5,922	9,721	7,919	856.6	950.2	1,806.8	<b>משרה מלאה</b> - סך הכול
5,982	9,799	8,001	819.5	920.8	1,740.3	מזה: מקום עבודה אחד
4,592	7,322	5,804	34.7	27.8	62.5	2 מקומות עבודה
4,578	6,965	5,744	2.4	1.6	4.0	+3 מקומות עבודה
4,820	8,049	6,660	16.5	21.7	38.2	<b>משרה חלקית</b> - סך הכול
4,391	7,743	6,368	13.7	19.6	33.3	מזה: מקום עבודה אחד
6,698	10,894	8,501	2.4	1.8	4.2	2 מקומות עבודה
9,770	12,140	10,885	0.4	0.3	0.7	+3 מקומות עבודה
2,236	3,517	2,771	16.0	11.5	27.5	<b>משרה יומית</b> - סך הכול
2,228	3,520	2,769	15.8	11.4	27.2	מזה: מקום עבודה אחד
2,969	3,139	3,020	0.2	0.1	0.3	+2 מקומות עבודה
8,228	16,419	11,756	30.7	23.1	53.8	<b>משרה מלאה + חלקית</b> - סך הכול
8,145	15,951	11,396	25.9	18.5	44.4	מזה: 1 מלאה + 1 נוספת
9,743	19,727	14,961	2.2	2.3	4.5	1 מלאה + 2 נוספות
10,589	20,262	16,842	0.1	0.4	0.5	1 מלאה + 3 נוספות
8,365	16,995	12,616	2.5	1.9	4.4	2 מלאות + נוספות
3,443	5,125	3,911	6.6	3.1	9.7	<b>משרה מלאה או חלקית + יומית</b> - סך הכול
3,305	5,070	3,800	5.8	2.7	8.5	מזה: 1 מלאה + 1 יומית
3,096	--	3,096	0.1	0.0	0.1	1 מלאה + 2 יומיות
4,165	5,120	3,757	0.7	0.4	1.1	+3 מקומות עבודה
1,727	3,364	2,613	42.1	17.1	59.2	<b>אחרים*</b>

\* כולל חברי קיבוצים ועובדים במשק בית.

**לוח מס' 36 - התפלגות העובדים השכירים לפי ענף כלכלי ומספר מקומות עבודה במשך השנה - 2001**

מספר מקומות עבודה	ענף כלכלי	סך הכול	חקלאות	תעשייה	חשמל, מים ובינוי	מסחר ושירותי אוכל	תחבורה אחסנה ותקשורת	בנקאות ושירותים עסקיים	שירותים ציבוריים	שירותים אחרים	לא ידוע*
<b>סך הכול</b>	2,377,480	81,235	361,355	127,835	406,340	126,835	514,970	542,410	96,870	119,630	
<b>משרה מלאה: סך הכול</b>	2,068,300	42,030	340,485	117,475	374,205	117,165	456,470	445,545	79,225	95,700	
מזה: מקום עבודה אחד	1,649,255	31,320	282,880	86,370	277,180	93,390	350,270	385,900	59,500	82,445	
2 מקומות עבודה	309,945	7,835	43,725	22,160	68,925	17,250	78,725	47,215	13,830	10,280	
3+ מקומות עבודה	109,100	2,875	13,880	8,945	28,100	6,525	27,475	12,430	5,895	2,975	
<b>משרה חלקית: סך הכול</b>	29,560	475	1,995	710	2,160	1,585	5,990	12,925	2,645	1,075	
<b>משרה מלאה או חלקית + יומית</b>	79,255	885	4,180	885	4,165	1,775	13,155	40,865	4,285	9,060	
- סך הכול	64,610	750	3,735	810	3,720	1,490	11,060	32,170	3,190	7,685	
מזה: מלאה + חלקית 1	10,970	95	345	50	325	210	1,600	6,495	790	1,060	
מלאה + 2 חלקיות	3,675	40	100	25	120	75	495	2,200	305	315	
מלאה + 3 חלקיות	8,495	2,680	795	70	680	145	1,080	1,700	340	1,005	
<b>משרה מלאה + אחר</b>	191,870	35,165	13,900	8,695	25,130	6,165	38,275	41,375	10,375	12,790	
<b>אחר**</b>	7,604	4,504	8,995	6,635	5,951	8,683	8,608	7,286	5,713	8,434	
שכר ממוצע לחודש עבודה											

\* כולל מעסיקים שלא סווגו לענף כלכלי ומעסיקים שלא היה אפשר לזהות מסיבות טכניות (תיק שגוי וכד').

\*\* כולל חברי קיבוצים ושכירים אחרים העובדים במשרות כפולות.

**לוח מס' 37 - התפלגות העובדים השכירים לפי ענף כלכלי ומספר מקומות עבודה במשך השנה - 2002**

מספר מקומות עבודה	ענף כלכלי	סך הכול	חקלאות	תעשייה	חשמל, מים ובינוי	מסחר ושירותי אוכל	תחבורה אחסנה ותקשורת	בנקאות ושירותים עסקיים	שירותים ציבוריים	שירותים אחרים	לא ידוע*
<b>סך הכול</b>	2,570,080	77,020	349,275	149,265	409,125	133,930	594,210	595,560	105,565	156,130	
<b>משרה מלאה: סך הכול</b>	2,123,595	44,250	328,475	136,410	380,690	122,585	482,415	459,115	86,345	83,310	
מזה: מקום עבודה אחד	1,689,820	32,660	275,745	102,545	282,230	98,920	366,615	394,290	65,005	71,810	
2 מקומות עבודה	313,705	8,240	38,240	23,810	67,960	17,070	83,515	50,660	15,035	9,175	
3+ מקומות עבודה	120,070	3,350	14,490	10,055	30,500	6,595	32,285	14,165	6,305	2,325	
<b>משרה חלקית: סך הכול</b>	21,140	415	1,870	585	1,715	955	4,785	8,310	2,055	450	
<b>משרה מלאה או חלקית + יומית</b>	77,265	925	3,805	1,195	3,950	1,770	12,860	38,855	4,910	8,995	
- סך הכול	64,080	800	3,455	1,035	3,575	1,455	11,050	31,145	3,795	7,770	
מזה: מלאה + חלקית 1	10,340	105	300	130	265	255	1,450	5,960	840	1,035	
מלאה + 2 חלקיות	2,845	20	50	30	110	60	360	1,750	275	190	
מלאה + 3 חלקיות	4,695	2,025	310	55	335	55	475	750	120	570	
<b>משרה מלאה + אחר</b>	343,385	29,405	14,815	11,020	22,435	8,565	93,675	88,530	12,135	62,805	
<b>אחר**</b>	7,619	4,770	9,202	7,608	6,155	9,221	7,920	7,280	5,969	7,778	
שכר ממוצע לחודש עבודה											

\* כולל מעסיקים שלא סווגו לענף כלכלי ומעסיקים שלא היה אפשר לזהות מסיבות טכניות (תיק שגוי וכד').

\*\* כולל חברי קיבוצים ושכירים אחרים העובדים במשרות כפולות.

לוח מס' 38 - קבוצת שכר או הכנסה (בממוצע לחודש) לפי מעמד בעבודה ומין (אחוזים) - 2001

עצמאים			שכירים ועצמאים			שכירים			קבוצת שכר או הכנסה
נשים	גברים	סך הכול	נשים	גברים	סך הכול	נשים	גברים	סך הכול	
44,820	150,470	195,290	14,065	35,565	49,630	990,765	1,038,085	2,025,850	<b>סך הכול</b> מספרים
100.0	100.0	100.0	100.0	100.0	100.0	100.0	100.0	100.0	אחוזים
50.9	33.2	37.3	20.9	15.7	17.2	32.9	17.1	24.9	עד שכר המינימום
9.3	8.0	8.3	8.3	7.7	7.9	13.0	10.0	11.5	משכר מינימום עד 50% השכר הממוצע
15.5	17.4	17.0	18.3	15.7	16.4	21.9	20.2	21.0	מ 50% עד 75% מהשכר הממוצע
7.5	11.7	10.7	13.1	11.8	12.1	11.8	13.7	12.7	מ 75% עד השכר הממוצע
11.6	18.9	17.3	25.7	22.8	23.6	16.4	23.9	20.2	מ-1 עד 2 פעמים השכר הממוצע
2.8	5.0	4.5	7.2	9.5	8.9	2.9	8.8	5.9	מ-2 עד 3 פעמים השכר הממוצע
1.1	2.1	1.9	3.2	6.1	5.3	0.7	3.4	2.1	מ-3 עד 4 פעמים השכר הממוצע
1.3	3.5	3.0	3.3	10.6	8.5	0.4	3.0	1.7	מעל 4 פעמים השכר הממוצע
5,151	7,949	7,320	9,111	13,583	12,327	5,998	9,662	7,897	שכר ממוצע (ש"ח)



לוח מס' 39 - קבוצת שכר או הכנסה (בממוצע לשנה) לפי מעמד בעבודה ומין (אחוזים) - 2001

עצמאים			שכירים ועצמאים			שכירים			קבוצת שכר או הכנסה
נשים	גברים	סך הכול	נשים	גברים	סך הכול	נשים	גברים	סך הכול	
44,795	150,460	195,255	14,065	35,565	49,630	990,740	1,035,080	2,025,820	<b>סך הכול</b> מספרים
100.0	100.0	100.0	100.0	100.0	100.0	100.0	100.0	100.0	אחוזים
52.4	33.7	38.0	23.4	17.6	19.3	41.3	26.9	34.0	עד שכר המינימום
9.2	8.0	8.3	7.7	7.6	7.6	10.3	7.6	8.9	משכר מינימום עד 50% השכר הממוצע
14.7	17.3	16.7	17.3	15.2	15.8	18.7	15.9	17.3	מ 50% עד 75% מהשכר הממוצע
7.2	11.6	10.6	12.6	11.3	11.7	10.7	12.1	11.4	מ 75% עד השכר הממוצע
11.4	18.8	17.1	25.5	22.3	23.2	15.4	22.8	19.2	מ-1 עד 2 פעמים השכר הממוצע
2.7	5.0	4.5	7.1	9.5	8.8	2.7	8.5	5.7	מ-2 עד 3 פעמים השכר הממוצע
1.1	2.1	1.9	3.1	6.0	5.2	0.6	3.3	2.0	מ-3 עד 4 פעמים השכר הממוצע
1.2	3.5	3.0	3.3	10.5	8.5	0.3	2.9	1.6	מעל 4 פעמים השכר הממוצע
4,970	7,879	7,211	8,676	13,240	11,975	4,940	8,196	6,603	שכר ממוצע (ש"ח)

לוח מס' 40 - קבוצת שכר או הכנסה (בממוצע לחודש) לפי מעמד בעבודה ומין (אחוזים) - 2002

עצמאים			שכירים ועצמאים			שכירים			קבוצת שכר או הכנסה
נשים	גברים	סך הכול	נשים	גברים	סך הכול	נשים	גברים	סך הכול	
44,970	149,355	194,325	14,670	37,410	52,080	997,215	1,045,995	2,043,210	<b>סך הכול</b> מספרים
100.0	100.0	100.0	100.0	100.0	100.0	100.0	100.0	100.0	אחוזים
53.6	36.2	40.3	21.1	16.5	17.8	34.6	18.4	26.3	עד שכר המינימום
7.2	6.4	6.6	6.8	6.0	6.2	9.4	6.9	8.1	משכר מינימום עד 50% השכר הממוצע
15.0	17.9	17.2	17.3	13.8	14.8	22.5	20.0	21.2	מ 50% עד 75% מהשכר הממוצע
8.4	11.6	10.9	14.1	11.5	12.2	12.5	14.2	13.3	מ 75% עד השכר הממוצע
11.2	18.6	16.9	24.2	21.3	22.1	16.9	24.8	20.9	מ-1 עד 2 פעמים השכר הממוצע
2.5	4.9	4.4	7.8	8.8	8.5	3.1	9.4	6.3	מ-2 עד 3 פעמים השכר הממוצע
1.0	2.0	1.8	3.4	6.4	5.5	0.7	3.5	2.1	מ-3 עד 4 פעמים השכר הממוצע
1.0	2.4	2.1	5.3	15.7	12.8	0.4	2.9	1.6	מעל 4 פעמים השכר הממוצע
4,696	6,660	6,214	9,464	14,610	13,172	6,069	9,939	8,078	שכר ממוצע (ש"ח)

לוח מס' 41 - קבוצת שכר או הכנסה (בממוצע לשנה) לפי מעמד בעבודה ומין (אחוזים) - 2002

עצמאים			שכירים ועצמאים			שכירים			קבוצת שכר או הכנסה
נשים	גברים	סך הכול	נשים	גברים	סך הכול	נשים	גברים	סך הכול	
44,945	149,345	194,290	14,670	37,410	52,080	997,215	1,045,995	2,043,210	<b>סך הכול</b> מספרים
100.0	100.0	100.0	100.0	100.0	100.0	100.0	100.0	100.0	אחוזים
55.2	36.6	40.9	23.1	18.2	19.6	42.1	27.4	34.6	עד שכר המינימום
7.0	6.3	6.5	6.4	5.7	5.9	7.4	5.1	6.2	משכר מינימום עד 50% השכר הממוצע
14.4	17.8	17.0	17.0	13.2	14.3	19.2	15.9	17.5	מ 50% עד 75% מהשכר הממוצע
8.1	11.5	10.8	13.6	11.5	12.1	11.4	12.7	12.1	מ 75% עד השכר הממוצע
10.9	18.5	16.7	23.8	20.6	21.5	16.0	23.6	19.9	מ-1 עד 2 פעמים השכר הממוצע
2.4	4.9	4.3	7.6	8.8	8.4	2.9	9.1	6.1	מ-2 עד 3 פעמים השכר הממוצע
1.0	2.0	1.7	3.4	6.3	5.5	0.6	3.4	2.1	מ-3 עד 4 פעמים השכר הממוצע
0.9	2.3	2.0	5.2	15.6	12.7	0.3	2.7	1.6	מעל 4 פעמים השכר הממוצע
4,540	6,597	6,121	9,141	14,625	12,822	5,054	8,516	6,826	שכר ממוצע (ש"ח)

לוח מס' 42 - התפלגות העובדים השכירים לפי ענף כלכלי ולפי מין וקבוצת שכר (בממוצע לחודש) (מספרים) - 2001

נשים				גברים				סך הכול				ענף כלכלי
מעל 4 פעמים השכר הממוצע	משכר ממוצע עד 4 פעמים השכר הממוצע	עד השכר הממוצע	סך הכול	מעל 4 פעמים השכר הממוצע	משכר ממוצע עד 4 פעמים השכר הממוצע	עד השכר הממוצע	סך הכול	מעל 4 פעמים השכר הממוצע	משכר ממוצע עד 4 פעמים השכר הממוצע	עד השכר הממוצע	סך הכול	
4,090	213,365	940,275	1,157,730	33,555	398,030	788,165	1,219,750	37,645	611,395	1,728,440	2,377,480	סך הכול
5	1,375	36,130	37,510	140	4,585	39,000	43,725	145	5,960	75,130	81,235	חקלאות
635	21,975	97,035	119,645	8,210	95,560	137,940	241,710	8,845	117,535	234,975	361,355	תעשייה
75	2,330	17,205	19,610	1,180	20,270	86,775	108,225	1,255	22,600	103,980	127,835	חשמל מים ובינוי
345	13,075	167,950	181,370	3,605	48,850	172,515	224,970	3,950	61,925	340,465	406,340	מסחר ושירותי אוכל
180	10,150	34,265	44,595	2,045	31,850	48,345	82,240	2,225	42,000	82,610	126,835	תחבורה
1,840	60,635	202,570	265,045	12,500	86,130	151,295	249,925	14,340	146,765	353,865	514,970	בנקאות ושירותים עסקיים
645	74,425	284,990	360,060	3,570	84,210	94,570	182,350	4,215	158,635	379,560	542,410	שירותים ציבוריים
105	5,205	45,325	50,635	790	9,410	36,035	46,235	895	14,615	81,360	96,870	שירותים אחרים
260	24,195	54,805	79,260	1,515	17,165	21,690	40,370	1,775	41,360	76,495	119,630	לא ידוע

לוח מס' 43 - התפלגות העובדים השכירים לפי ענף כלכלי ולפי מין וקבוצת שכר (בממוצע לשנה) (מספרים) - 2001

נשים				גברים				סך הכול				ענף כלכלי
מעל 4 פעמים השכר הממוצע	משכר ממוצע עד 4 פעמים השכר הממוצע	עד השכר הממוצע	סך הכול	מעל 4 פעמים השכר הממוצע	משכר ממוצע עד 4 פעמים השכר הממוצע	עד השכר הממוצע	סך הכול	מעל 4 פעמים השכר הממוצע	משכר ממוצע עד 4 פעמים השכר הממוצע	עד השכר הממוצע	סך הכול	
3,505	196,685	957,540	1,157,730	30,940	374,760	814,050	1,219,750	34,445	571,445	1,771,590	2,377,480	סך הכול
5	1,255	36,250	37,510	130	4,125	39,470	43,725	135	5,380	75,720	81,235	חקלאות
560	20,065	99,020	119,645	7,610	91,005	143,095	241,710	8,170	111,070	242,115	361,355	תעשייה
60	1,995	17,555	19,610	1,105	18,160	88,960	108,225	1,165	20,155	106,515	127,835	חשמל מים ובינוי
300	11,295	169,775	181,370	3,365	44,695	176,910	224,970	3,665	55,990	346,685	406,340	מסחר ושירותי אוכל
150	9,125	35,320	44,595	1,890	30,335	50,015	82,240	2,040	39,460	85,335	126,835	תחבורה
1,565	55,350	208,130	265,045	11,465	79,605	158,855	249,925	13,030	134,955	366,985	514,970	בנקאות ושירותים עסקיים
570	69,825	289,665	360,060	3,215	81,655	97,480	182,350	3,785	151,480	387,145	542,410	שירותים ציבוריים
80	4,655	45,900	50,635	710	8,535	36,990	46,235	790	13,190	82,890	96,870	שירותים אחרים
215	23,120	55,925	79,260	1,450	16,645	22,275	40,370	1,665	39,765	78,200	119,630	לא ידוע

לוח מס' 44 - התפלגות העובדים השכירים לפי ענף כלכלי ולפי מין וקבוצת שכר (בממוצע לחודש) (מספרים) - 2002

נשים				גברים				סך הכול				ענף כלכלי
מספר	משכר ממוצע עד 4 פעמים השכר הממוצע	משכר מעל 4 פעמים השכר הממוצע	סך הכול	מספר	משכר ממוצע עד 4 פעמים השכר הממוצע	משכר מעל 4 פעמים השכר הממוצע	סך הכול	מספר	משכר ממוצע עד 4 פעמים השכר הממוצע	משכר מעל 4 פעמים השכר הממוצע	סך הכול	
4,405	229,905	1,025,500	1,259,810	37,035	442,030	831,205	1,310,270	41,440	671,935	1,856,705	2,570,080	סך הכול
40	1,490	32,960	34,490	235	5,490	36,805	42,530	275	6,980	69,765	77,020	חקלאות
700	23,020	92,705	116,425	7,970	96,000	128,880	232,850	8,670	119,020	221,585	349,275	תעשייה
55	4,795	18,550	23,400	1,625	34,365	89,875	125,865	1,680	39,160	108,425	149,265	חשמל מים ובינוי
395	13,915	165,075	179,385	4,065	53,125	172,550	229,740	4,460	67,040	337,625	409,125	מסחר ושירותי אוכל
240	11,580	34,740	46,560	2,910	36,475	47,985	87,370	3,150	48,055	82,725	133,930	תחבורה
1,625	61,155	252,640	315,420	12,585	89,735	176,470	278,790	14,210	150,890	429,110	594,210	בנקאות ושירותים עסקיים
840	78,260	303,645	382,745	4,670	96,210	111,935	212,815	5,510	174,470	415,580	595,560	שירותים ציבוריים
120	6,070	50,905	57,095	1,000	11,080	36,390	48,470	1,120	17,150	87,295	105,565	שירותים אחרים
390	29,620	74,280	104,290	1,975	19,550	30,315	51,840	2,365	49,170	104,595	156,130	לא ידוע

לוח מס' 45 - התפלגות העובדים השכירים לפי ענף כלכלי ולפי מין וקבוצת שכר (בממוצע לשנה) (מספרים) - 2002

נשים				גברים				סך הכול				ענף כלכלי
מספר	משכר ממוצע עד 4 פעמים השכר הממוצע	משכר מעל 4 פעמים השכר הממוצע	סך הכול	מספר	משכר ממוצע עד 4 פעמים השכר הממוצע	משכר מעל 4 פעמים השכר הממוצע	סך הכול	מספר	משכר ממוצע עד 4 פעמים השכר הממוצע	משכר מעל 4 פעמים השכר הממוצע	סך הכול	
3,825	214,545	1,041,440	1,259,810	34,635	418,105	857,530	1,310,270	38,460	632,650	1,898,970	2,570,080	סך הכול
35	1,375	33,080	34,490	230	4,905	37,395	42,530	265	6,280	70,475	77,020	חקלאות
605	21,295	94,525	116,425	7,370	91,715	133,765	232,850	7,975	113,010	228,290	349,275	תעשייה
55	4,420	18,925	23,400	1,545	31,655	92,665	125,865	1,600	36,075	111,590	149,265	חשמל מים ובינוי
330	12,095	166,960	179,385	3,850	48,545	177,345	229,740	4,180	60,640	344,305	409,125	מסחר ושירותי אוכל
795	74,425	307,525	382,745	4,525	93,955	114,335	212,815	5,320	168,380	421,860	595,560	תחבורה
200	10,670	35,690	46,560	2,800	34,925	49,645	87,370	3,000	45,595	85,335	133,930	בנקאות ושירותים עסקיים
1,365	56,025	258,030	315,420	11,450	83,235	184,105	278,790	12,815	139,260	442,135	594,210	שירותים ציבוריים
90	5,490	51,515	57,095	935	10,075	37,460	48,470	1,025	15,565	88,975	105,565	שירותים אחרים
350	28,750	75,190	104,290	1,930	19,095	30,815	51,840	2,280	47,845	106,005	156,130	לא ידוע

לוח מס' 46 - התפלגות העובדים השכירים לפי ענף כלכלי ולפי מין ומשך עבודה (מספרים) - 2001

משך העבודה						ענף כלכלי
12 חודשים	9-11 חודשים	6-8 חודשים	3-5 חודשים	1-2 חודשים	סך הכול	
<b>סך הכול</b>						
1,408,190	293,330	252,765	241,900	181,295	2,377,480	<b>סך הכול</b>
53,875	7,465	7,390	7,115	5,390	81,235	חקלאות
243,945	38,335	32,795	28,140	18,140	361,355	תעשייה
56,435	20,300	18,800	19,335	12,965	127,835	חשמל מים ובינוי
201,260	59,600	54,550	52,740	38,190	406,340	מסחר ושירותי אוכל
78,435	16,330	12,875	11,560	7,635	126,835	תחבורה
277,500	70,985	58,700	58,190	49,595	514,970	בנקאות ושירותים עסקיים
367,120	54,825	43,765	43,515	33,185	542,410	שירותים ציבוריים
46,470	14,425	12,580	12,575	10,820	96,870	שירותים אחרים
83,150	11,065	11,310	8,730	5,375	119,630	לא ידוע
<b>גברים</b>						
744,355	138,940	123,990	120,875	91,590	1,219,750	<b>סך הכול</b>
29,390	4,010	3,730	3,600	2,995	43,725	חקלאות
172,135	22,620	19,475	16,615	10,865	241,710	תעשייה
47,645	17,035	16,100	16,505	10,940	108,225	חשמל מים ובינוי
118,780	30,570	28,490	27,080	20,050	224,970	מסחר ושירותי אוכל
53,180	9,345	7,620	7,245	4,850	82,240	תחבורה
136,355	31,780	27,690	29,010	25,090	249,925	בנקאות ושירותים עסקיים
135,220	13,900	11,620	12,005	9,605	182,350	שירותים ציבוריים
22,630	6,455	5,905	6,050	5,195	46,235	שירותים אחרים
29,020	3,225	3,360	2,765	2,000	40,370	לא ידוע
<b>נשים</b>						
663,835	154,390	128,775	121,025	89,705	1,157,730	<b>סך הכול</b>
24,485	3,455	3,660	3,515	2,395	37,510	חקלאות
71,810	15,715	13,320	11,525	7,275	119,645	תעשייה
8,790	3,265	2,700	2,830	2,025	19,610	חשמל מים ובינוי
82,480	29,030	26,060	25,660	18,140	181,370	מסחר ושירותי אוכל
25,255	6,985	5,255	4,315	2,785	44,595	תחבורה
141,145	39,205	31,010	29,180	24,505	265,045	בנקאות ושירותים עסקיים
231,900	40,925	32,145	31,510	23,580	360,060	שירותים ציבוריים
23,840	7,970	6,675	6,525	5,625	50,635	שירותים אחרים
54,130	7,840	7,950	5,965	3,375	79,260	לא ידוע



לוח מס' 47 - השכר הממוצע (לחודש עבודה) של השכירים לפי ענף כלכלי ולפי מין ומשך עבודה (ש"ח) - 2001

משך העבודה						ענף כלכלי
12 חודשים	9-11 חודשים	6-8 חודשים	3-5 חודשים	1-2 חודשים	סך הכול	
<b>סך הכול</b>						
9,104	4,864	4,268	3,539	2,754	7,614	<b>סך הכול</b>
4,757	4,001	3,538	3,089	2,615	4,530	חקלאות
10,424	5,800	5,300	4,553	3,912	9,391	תעשייה
8,460	4,777	4,298	3,702	3,167	6,858	חשמל מים ובינוי
7,495	4,320	3,696	3,087	2,430	6,174	מסחר ושירותי אוכל
10,308	5,264	4,700	4,153	3,913	8,955	תחבורה
10,933	5,825	4,830	3,816	2,770	9,105	בנקאות ושירותים עסקיים
8,324	3,931	3,844	3,147	2,152	7,364	שירותים ציבוריים
7,215	3,859	3,312	2,782	2,392	5,893	שירותים אחרים
9,643	4,488	3,714	3,345	2,745	8,573	לא ידוע
<b>גברים</b>						
11,194	5,680	5,006	4,182	3,302	9,257	<b>סך הכול</b>
5,315	4,518	4,023	3,423	3,029	5,080	חקלאות
11,854	6,392	6,061	5,250	4,648	10,822	תעשייה
8,896	4,879	4,408	3,767	3,274	7,157	חשמל מים ובינוי
9,076	4,925	4,255	3,547	2,735	7,510	מסחר ושירותי אוכל
11,587	5,571	5,033	4,598	4,222	10,158	תחבורה
14,046	6,982	5,782	4,532	3,205	11,625	בנקאות ושירותים עסקיים
11,354	5,201	5,043	4,342	3,150	10,365	שירותים ציבוריים
9,009	4,579	3,719	3,176	2,779	7,309	שירותים אחרים
12,515	5,253	4,875	4,084	2,992	11,228	לא ידוע
<b>נשים</b>						
6,760	4,127	3,563	2,894	2,191	5,835	<b>סך הכול</b>
4,088	3,394	3,052	2,747	2,096	3,883	חקלאות
6,994	4,943	4,191	3,549	2,807	6,318	תעשייה
6,093	4,245	3,655	3,312	2,585	5,222	חשמל מים ובינוי
5,218	3,679	3,087	2,599	2,090	4,436	מסחר ושירותי אוכל
7,615	4,850	4,223	3,413	3,381	6,663	תחבורה
7,926	4,882	3,987	3,100	2,322	6,723	בנקאות ושירותים עסקיים
6,557	3,503	3,421	2,688	1,738	5,791	שירותים ציבוריים
5,512	3,272	2,952	2,415	2,038	4,596	שירותים אחרים
8,103	4,173	3,214	3,005	2,602	7,206	לא ידוע

לוח מס' 48 - התפלגות העובדים השכירים לפי ענף כלכלי ולפי מין ומשך עבודה (מספרים) - 2002

משך העבודה						ענף כלכלי
12 חודשים	9-11 חודשים	6-8 חודשים	3-5 חודשים	1-2 חודשים	סך הכול	
<b>סך הכול</b>						
1,608,575	293,225	242,465	243,930	181,885	2,570,080	<b>סך הכול</b>
49,620	7,460	7,340	7,300	5,300	77,020	חקלאות
244,660	35,815	27,205	24,975	16,620	349,275	תעשייה
76,470	20,255	19,515	19,515	13,510	149,265	חשמל מים ובינוי
206,590	58,110	52,000	53,650	38,775	409,125	מסחר ושירותי אוכל
341,890	72,055	60,315	65,750	54,200	133,930	תחבורה
421,680	57,265	42,990	42,565	31,060	594,210	בנקאות ושירותים עסקיים
87,540	17,000	12,140	10,550	6,700	595,560	שירותים ציבוריים
50,990	16,085	12,645	13,840	12,005	105,565	שירותים אחרים
129,135	9,180	8,315	5,785	3,715	156,130	לא ידוע
<b>גברים</b>						
836,585	137,665	120,730	122,710	92,580	1,310,270	<b>סך הכול</b>
27,560	4,140	3,985	3,900	2,945	42,530	חקלאות
170,715	20,935	16,345	14,715	10,140	232,850	תעשייה
63,665	17,125	16,750	16,920	11,405	125,865	חשמל מים ובינוי
125,135	30,045	27,105	27,530	19,925	229,740	מסחר ושירותי אוכל
59,180	9,535	7,265	6,960	4,430	87,370	תחבורה
156,475	32,405	29,620	32,910	27,380	278,790	בנקאות ושירותים עסקיים
165,890	14,380	11,660	11,480	9,405	212,815	שירותים ציבוריים
24,365	6,505	5,795	6,330	5,475	48,470	שירותים אחרים
43,600	2,595	2,205	1,965	1,475	51,840	לא ידוע
<b>נשים</b>						
771,990	155,560	121,735	121,220	89,305	1,259,810	<b>סך הכול</b>
22,060	3,320	3,355	3,400	2,355	34,490	חקלאות
73,945	14,880	10,860	10,260	6,480	116,425	תעשייה
12,805	3,130	2,765	2,595	2,105	23,400	חשמל מים ובינוי
81,455	28,065	24,895	26,120	18,850	179,385	מסחר ושירותי אוכל
28,360	7,465	4,875	3,590	2,270	46,560	תחבורה
185,415	39,650	30,695	32,840	26,820	315,420	בנקאות ושירותים עסקיים
255,790	42,885	31,330	31,085	21,655	382,745	שירותים ציבוריים
26,625	9,580	6,850	7,510	6,530	57,095	שירותים אחרים
85,535	6,585	6,110	3,820	2,240	104,290	לא ידוע

לוח מס' 49 - השכר הממוצע (לחודש עבודה) של השכירים לפי ענף כלכלי ולפי מין ומשך עבודה (ש"ח) - 2002

משך העבודה						ענף כלכלי
12 חודשים	9-11 חודשים	6-8 חודשים	3-5 חודשים	1-2 חודשים	סך הכול	
<b>סך הכול</b>						
8,755	4,734	4,137	3,406	2,677	7,619	<b>סך הכול</b>
5,086	4,066	3,663	3,129	2,689	4,770	חקלאות
10,216	5,362	5,232	4,413	3,809	9,202	תעשייה
9,640	4,752	4,283	3,761	3,306	7,608	חשמל מים ובינוי
7,602	4,279	3,659	3,030	2,471	6,155	מסחר ושירותי אוכל
10,698	5,351	4,670	4,375	3,613	9,221	תחבורה
9,377	5,293	4,547	3,531	2,663	7,920	בנקאות ושירותים עסקיים
8,162	3,867	3,601	2,904	2,040	7,280	שירותים ציבוריים
7,413	3,767	3,408	2,793	2,162	5,970	שירותים אחרים
8,221	4,921	3,730	3,489	2,904	7,778	לא ידוע
<b>גברים</b>						
10,947	5,457	4,874	4,031	3,193	9,487	<b>סך הכול</b>
5,749	4,466	4,179	3,501	2,988	5,405	חקלאות
11,634	6,569	6,003	5,096	4,337	10,730	תעשייה
10,117	4,827	4,386	3,872	3,433	7,190	חשמל מים ובינוי
9,154	4,893	4,219	3,459	2,789	6,780	מסחר ושירותי אוכל
12,189	5,617	4,979	4,687	3,575	10,765	תחבורה
12,821	6,046	5,418	4,221	3,232	9,290	בנקאות ושירותים עסקיים
10,881	5,115	4,714	3,774	2,789	9,413	שירותים ציבוריים
9,411	4,435	4,109	3,326	2,393	6,521	שירותים אחרים
10,590	5,267	4,631	4,501	2,999	10,080	לא ידוע
<b>נשים</b>						
6,381	4,093	3,413	2,768	2,143	5,674	<b>סך הכול</b>
4,259	3,565	3,049	2,695	2,302	4,025	חקלאות
6,942	5,103	4,077	3,438	2,976	6,362	תעשייה
7,267	4,342	3,661	2,636	5,565	6,484	חשמל מים ובינוי
5,817	3,617	3,050	2,576	2,133	3,957	מסחר ושירותי אוכל
7,587	5,003	4,206	3,764	3,684	6,779	תחבורה
6,471	4,675	3,712	2,833	2,092	5,225	בנקאות ושירותים עסקיים
6,399	3,450	3,196	2,579	1,710	5,231	שירותים ציבוריים
5,559	3,311	2,821	2,346	1,973	4,634	שירותים אחרים
7,013	4,784	3,378	2,963	2,845	6,688	לא ידוע

**לוח מס' 50 - התפלגות העובדים השכירים והעצמאים (בממוצע לחודש) לפי קבוצת גיל ולפי מין (מספרים) - 2001**

קבוצת גיל	שכירים	שכירים ועצמאים	עצמאים
<b>סך הכול</b>			
סך הכול	2,028,970	49,625	196,035
עד 24	326,825	2,225	3,310
25-34	630,175	13,235	36,735
35-44	462,825	14,525	59,485
45-54	410,290	13,525	59,550
55-64	179,570	5,330	31,835
65-74	17,895	785	4,905
75 ומעלה	1,390	..	215
<b>גברים</b>			
סך הכול	1,035,650	35,560	151,040
עד 24	165,120	1,775	2,625
25-34	326,135	9,755	28,975
35-44	235,245	10,215	45,020
45-54	197,830	9,120	44,355
55-64	98,125	3,935	25,225
65-74	12,575	760	4,685
75 ומעלה	620	..	155
<b>נשים</b>			
סך הכול	993,320	14,065	44,995
עד 24	161,705	450	685
25-34	304,040	3,480	7,760
35-44	227,580	4,310	14,465
45-54	212,460	4,405	15,195
55-64	81,445	1,395	6,610
65-74	5,320	25	220
75 ומעלה	770	..	60

לוח מס' 51 - השכר הממוצע (לחודש עבודה) של השכירים והעצמאים לפי קבוצת גיל ולפי מין (ש"ח) - 2001

קבוצת גיל	שכירים	שכירים ועצמאים	עצמאים
<b>סך הכול</b>			
סך הכול	7,897	12,327	7,320
עד 24	3,280	4,665	3,808
25-34	6,761	6,986	5,474
35-44	8,949	11,903	7,147
54-45	9,720	16,069	8,129
55-64	10,061	17,974	8,111
65-74	9,552	24,235	10,373
75 ומעלה	2,499	..	4,384
<b>גברים</b>			
סך הכול	9,662	13,583	7,949
עד 24	3,590	4,705	3,985
25-34	7,917	7,169	5,781
35-44	11,131	13,193	7,775
45-54	12,356	18,437	8,987
55-64	12,343	20,410	8,825
65-74	11,702	24,356	10,542
75 ומעלה	2,937	..	5,279
<b>נשים</b>			
סך הכול	5,998	9,111	5,151
עד 24	2,977	4,503	3,057
25-34	5,446	6,455	4,269
35-44	6,589	8,803	5,133
45-54	7,217	11,141	5,583
55-64	7,248	11,068	5,349
65-74	4,243	20,550	6,791
75 ומעלה	2,159	..	2,097

**לוח מס' 52 - התפלגות העובדים השכירים והעצמאים (בממוצע לחודש) לפי קבוצת גיל ולפי מין (מספרים) - 2002**

קבוצת גיל	שכירים	שכירים ועצמאים	עצמאים
<b>סך הכול</b>			
סך הכול	2,045,945	52,070	195,190
עד 24	317,210	2,025	3,185
25-34	635,370	12,750	37,155
35-44	465,225	15,260	59,610
54-45	411,645	14,615	57,860
55-64	194,850	6,360	32,795
65-74	18,740	1,060	4,355
75 ומעלה	2,905	..	230
<b>גברים</b>			
סך הכול	1,046,300	37,400	149,985
עד 24	161,085	1,615	2,590
25-34	328,325	9,385	28,850
35-44	240,285	10,690	44,680
45-54	199,270	10,010	43,500
55-64	103,635	4,695	26,085
65-74	12,670	1,005	4,130
75 ומעלה	1,030	..	150
<b>נשים</b>			
סך הכול	999,645	14,670	45,205
עד 24	156,125	410	595
25-34	307,045	3,365	8,305
35-44	224,940	4,570	14,930
45-54	212,375	4,605	14,360
55-64	91,215	1,665	6,710
65-74	6,070	55	225
75 ומעלה	1875	..	80

לוח מס' 53 - השכר הממוצע (לחודש עבודה) של השכירים והעצמאים לפי קבוצת גיל ולפי מין (ש"ח) - 2002

קבוצת גיל	שכירים	שכירים ועצמאים	עצמאים
<b>סך הכול</b>			
סך הכול	8,029	14,497	6,492
עד 24	3,216	4,584	3,375
25-34	6,675	6,894	4,986
35-44	9,163	13,200	6,574
54-45	9,959	19,086	7,079
55-64	10,326	22,497	6,962
65-74	9,767	28,173	8,905
75 ומעלה	3,235	..	4,996
<b>גברים</b>			
סך הכול	9,891	16,234	6,991
עד 24	3,531	4,671	3,512
25-34	7,814	7,014	5,285
35-44	11,405	14,887	7,117
45-54	12,817	22,147	7,682
55-64	12,884	25,928	7,511
65-74	12,301	28,054	9,002
75 ומעלה	4,141	..	6,333
<b>נשים</b>			
סך הכול	6,019	10,021	4,795
עד 24	2,907	4,219	2,734
25-34	5,386	6,550	3,897
35-44	6,650	9,234	4,902
45-54	7,222	12,387	5,230
55-64	7,379	12,880	4,807
65-74	4,211	30,325	7,096
75 ומעלה	2,762	..	2,445

**לוח מס' 54 - התפלגות העובדים שפרשו מעבודתם ומשולמת להם פנסיה מוקדמת לפי קבוצת הכנסה (בממוצע לחודש) ומין (מספרים) - 2001**

קבוצת הכנסה	סך הכול	גברים	נשים
סך הכול	60,190	55,010	5,180
עד שכר המינימום	14,820	12,360	2,460
משכר מינימום עד 50% השכר הממוצע	2,360	2,140	220
מ 50% עד השכר הממוצע	26,770	24,830	1,940
מ-1 עד 2 פעמים השכר הממוצע	13,490	13,050	440
מ-2 עד 3 פעמים השכר הממוצע	1,900	1,840	60
מ-3 עד 4 פעמים השכר הממוצע	510	490	20
מ-4 עד 5 פעמים השכר הממוצע	180	160	20
מעל 5 פעמים השכר הממוצע	160	140	20
<b>פנסיה ממוצעת לחודש (ש)</b>	<b>5,882</b>	<b>6,037</b>	<b>3,910</b>



**לוח מס' 55 - התפלגות העובדים שפרשו מעבודתם ומשולמת להם פנסיה מוקדמת לפי קבוצת הכנסה  
(בממוצע לחודש) ומין (מספרים) - 2002**

קבוצת הכנסה	סך הכול	גברים	נשים
סך הכול	61,280	52,580	8,700
עד שכר המינימום	14,950	10,920	4,030
משכר מינימום עד 50% השכר הממוצע	1,770	1,470	300
מ 50% עד השכר הממוצע	25,420	22,300	3,120
מ-1 עד 2 פעמים השכר הממוצע	15,430	14,350	1,080
מ-2 עד 3 פעמים השכר הממוצע	2,630	2,520	110
מ-3 עד 4 פעמים השכר הממוצע	640	610	30
מ-4 עד 5 פעמים השכר הממוצע	200	190	10
מעל 5 פעמים השכר הממוצע	240	220	20
<b>פנסיה ממוצעת לחודש (ש"ח)</b>	<b>6,712</b>	<b>7,125</b>	<b>3,935</b>

לוח מס' 56 - קבוצת הכנסה של האוכלוסייה הבוגרת לפי שנת עלייה (אחוזים) - 2002

שכר ממוצע שנתי					שכר ממוצע חודשי					קבוצת הכנסה
2002 - 1999	1998 - 1996	1995 - 1990	עד 1989 ויליד הארץ	סך הכול	2002 - 1999	1998 - 1996	1995 - 1990	עד 1989 ויליד הארץ	סך הכול	
120,890	118,705	427,320	3,017,860	3,684,775	120,895	118,705	427,320	3,017,890	3,684,810	סך הכול מספרים
100.0	100.0	100.0	100.0	100.0	100.0	100.0	100.0	100.0	100.0	אחוזים
70.4	60.5	54.0	45.7	47.9	60.6	53.8	48.6	40.9	42.8	עד שכר המינימום
7.5	7.9	6.6	6.0	6.1	10.6	9.7	7.8	7.1	7.4	משכר מינימום עד 50% השכר הממוצע
15.2	18.2	16.2	14.4	14.8	20.7	21.5	18.8	16.4	17.0	מ 50% עד 75% מהשכר הממוצע
4.5	7.4	9.2	9.5	9.2	5.4	8.3	10.0	10.2	10.0	מ 75% עד השכר הממוצע
1.9	4.9	10.7	16.0	14.5	2.2	5.3	11.2	16.6	15.2	מ-1 עד 2 פעמים השכר הממוצע
0.3	0.9	2.3	4.9	4.3	0.4	1.0	2.4	5.1	4.5	מ-2 עד 3 פעמים השכר הממוצע
0.1	0.2	0.7	1.8	1.6	0.1	0.2	0.7	1.8	1.6	מ-3 עד 4 פעמים השכר הממוצע
0.1	0.1	0.4	1.8	1.5	0.1	0.1	0.4	1.8	1.5	מעל 4 פעמים השכר הממוצע
2,677	3,441	4,424	6,216	5,803	3,403	3,940	6,929	6,900	6,480	הכנסה ממוצעת

לוח מס' 57 - קבוצת הכנסה של הגברים הבוגרים לפי שנת עלייה (אחזים) - 2002

שכר ממוצע שנתי					שכר ממוצע חודשי					קבוצת הכנסה
2002 - 1999	1998 - 1996	1995 - 1990	עד 1989 ויליד הארץ	סך הכול	2002 - 1999	1998 - 1996	1995 - 1990	עד 1989 ויליד הארץ	סך הכול	
59,200	55,475	203,460	1,597,860	1,915,995	59,200	55,475	203,460	1,597,870	1,916,005	סך הכול מספרים
100.0	100.0	100.0	100.0	100.0	100.0	100.0	100.0	100.0	100.0	אחזים
62.6	52.6	46.3	39.3	41.1	49.6	44.6	40.1	34.4	35.7	עד שכר המינימום
7.2	6.6	5.3	5.4	5.5	10.5	8.1	6.2	6.6	6.7	משכר מינימום עד 50% השכר הממוצע
18.9	19.6	16.2	13.5	14.1	26.7	23.7	19.3	15.5	16.5	מ 50% עד 75% מהשכר הממוצע
7.4	11.8	12.5	9.7	10.0	8.9	13.3	13.7	10.4	10.8	מ 75% עד השכר הממוצע
2.9	7.3	14.5	19.0	17.7	3.2	8.0	15.3	19.7	18.4	מ-1 עד 2 פעמים השכר הממוצע
0.5	1.5	3.4	7.2	6.5	0.6	1.7	3.5	7.4	6.6	מ-2 עד 3 פעמים השכר הממוצע
0.2	0.4	1.1	2.9	2.5	0.2	0.4	1.1	3.0	2.6	מ-3 עד 4 פעמים השכר הממוצע
0.1	0.2	0.7	3.0	2.6	0.1	0.2	0.7	3.1	2.7	מעל 4 פעמים השכר הממוצע
3,158	4,085	5,338	7,779	7,270	4,042	4,706	5,964	8,520	8,029	הכנסה ממוצעת

לוח מס' 58 - קבוצת הכנסה של הנשים הבוגרות לפי שנת עלייה (אחוזים) - 2002

שכר ממוצע שנתי					שכר ממוצע חודשי					קבוצת הכנסה
2002 - 1999	1998 - 1996	1995 - 1990	עד 1989 ויליד הארץ	סך הכול	2002 - 1999	1998 - 1996	1995 - 1990	עד 1989 ויליד הארץ	סך הכול	
61,690	63,230	223,860	1,420,000	1,768,780	61,695	63,230	223,860	1,420,020	1,768,805	סך הכול מספרים
100.0	100.0	100.0	100.0	100.0	100.0	100.0	100.0	100.0	100.0	אחוזים
77.8	67.4	61.0	52.9	55.3	71.1	61.9	56.4	48.2	50.5	עד שכר המינימום
7.8	8.9	7.7	6.5	6.8	10.7	11.1	9.2	7.7	8.1	משכר מינימום עד 50% השכר הממוצע
11.7	17.0	16.3	15.5	15.6	14.9	19.5	18.4	17.5	17.6	מ 50% עד 75% מהשכר הממוצע
1.6	3.5	6.3	9.2	8.4	2.0	4.0	6.7	9.9	9.0	מ 75% עד השכר הממוצע
0.9	2.8	7.2	12.6	11.1	1.2	3.0	7.6	13.2	11.7	מ-1 עד 2 פעמים השכר הממוצע
0.1	0.4	1.2	2.3	2.1	0.1	0.4	1.3	2.5	2.2	מ-2 עד 3 פעמים השכר הממוצע
0.0	0.0	0.3	0.6	0.5	0.0	0.1	0.3	0.6	0.5	מ-3 עד 4 פעמים השכר הממוצע
0.0	0.0	0.1	0.4	0.3	0.0	0.0	0.1	0.4	0.3	מעל 4 פעמים השכר הממוצע
2,216	2,877	3,594	4,458	4,214	2,787	3,276	3,995	5,025	4,763	הכנסה ממוצעת

לוח מס' 59 - העובדים השכירים ושכרם הממוצע לפי מין ולפי גודל המעסיק - דצמבר 2001, דצמבר 2002

שכר ממוצע לחודש (ש"ח)			מספר עובדים שכירים				מספר מעסיקים פעילים	גודל המעסיק
נשים	גברים	סך הכול	אחוזים			מספרים		
			נשים	גברים	סך הכול			

**דצמבר 2001**

5,545	9,326	7,505	48.1	51.9	100.0	2,130,000	176,600	סך הכול
3,990	6,545	5,240	50.5	49.5	100.0	330,000	127,590	1-5 עובדים
4,824	7,942	6,740	39.2	60.8	100.0	310,000	34,340	6-20 עובדים
5,293	9,175	7,626	41.0	59.0	100.0	390,000	11,620	21-100 עובדים
5,021	9,279	7,258	48.5	51.5	100.0	390,000	2,520	101-500 עובדים
4,972	9,575	6,973	56.4	43.6	100.0	160,000	310	501-1,000 עובדים
6,192	10,473	8,273	52.9	47.1	100.0	550,000	220	מעל 1,000 עובדים

**דצמבר 2002**

5,055	8,967	7,061	49.0	51.0	100.0	2,150,000	175,850	סך הכול
2,732	6,205	4,420	50.3	49.7	100.0	340,000	126,880	1-5 עובדים
4,833	7,738	6,614	39.5	60.5	100.0	310,000	34,350	6-20 עובדים
5,186	9,183	7,556	41.9	58.1	100.0	390,000	11,580	21-100 עובדים
4,939	8,999	7,057	48.9	51.1	100.0	400,000	2,530	101-500 עובדים
4,856	9,672	6,936	56.6	43.4	100.0	160,000	290	501-1,000 עובדים
5,437	9,696	7,561	51.9	48.1	100.0	550,000	220	מעל 1,000 עובדים

**לוח מס' 60 - מדד ג'יני והתפלגות משפחות עובדים (לא כולל משפחות יחידים) לפי עשירון ולפי מספר ילדים והכנסה ממוצעת לחודש עבודה - 2001**

ארבעה ילדים ויותר		שלושה ילדים		שני ילדים		ילד אחד		ללא ילדים		סך הכול		עשירון
הכנסה ממוצעת (ש"ח)	מספר מקרים	הכנסה ממוצעת (ש"ח)	מספר מקרים	הכנסה ממוצעת (ש"ח)	מספר מקרים	הכנסה ממוצעת (ש"ח)	מספר מקרים	הכנסה ממוצעת (ש"ח)	מספר מקרים	הכנסה ממוצעת (ש"ח)	מספר מקרים	
8,955	123,860	14,188	145,925	14,159	238,395	13,352	239,310	12,355	370,370	12,816	1,117,860	<b>סך הכול</b>
1,186	25,300	1,495	13,435	1,572	18,735	1,588	21,245	1,659	33,075	1,504	111,790	עשירון ראשון
3,561	16,115	3,552	12,320	3,547	18,170	3,563	19,755	3,567	45,425	3,561	111,785	עשירון שני
4,956	16,890	4,984	12,690	5,000	19,450	4,988	20,870	4,974	41,885	4,980	111,785	עשירון שלישי
6,480	13,365	6,507	12,870	6,517	20,655	6,525	23,885	6,505	41,010	6,509	111,785	עשירון רביעי
8,172	11,260	8,192	12,875	8,210	22,895	8,207	26,280	8,183	38,480	8,194	111,790	עשירון חמישי
10,185	9,880	10,178	13,860	10,184	25,565	10,151	25,500	10,153	36,980	10,166	111,785	עשירון שישי
12,724	9,440	12,788	15,265	12,751	27,490	12,733	26,120	12,723	33,475	12,741	111,790	עשירון שביעי
16,390	8,730	16,460	17,135	16,417	29,005	16,389	25,065	16,412	31,845	16,414	111,780	עשירון שמיני
22,145	6,975	22,360	17,955	22,374	29,160	22,406	25,255	22,436	32,440	22,383	111,785	עשירון תשיעי
40,838	5,905	41,909	17,520	41,155	27,270	41,346	25,335	42,435	35,755	41,709	111,785	עשירון עשירי
0.4898	-	0.4485	-	0.4289	-	0.4404	-	0.4626	-	0.4556	-	מדד ג'יני

לוח מס' 61 - מדד ג'יני והתפלגות משפחות עובדים (לא כולל משפחות יחידים) לפי עשירון ולפי מספר ילדים והכנסה ממוצעת לחודש בשנה - 2001

ארבעה ילדים ויותר		שלושה ילדים		שני ילדים		ילד אחד		ללא ילדים		סך הכול		עשירון
הכנסה ממוצעת (ש"ח)	מספר מקרים	הכנסה ממוצעת (ש"ח)	מספר מקרים	הכנסה ממוצעת (ש"ח)	מספר מקרים	הכנסה ממוצעת (ש"ח)	מספר מקרים	הכנסה ממוצעת (ש"ח)	מספר מקרים	הכנסה ממוצעת (ש"ח)	מספר מקרים	
8,448	123,860	13,488	145,925	13,409	238,395	12,563	239,310	11,828	370,370	12,165	1,117,860	<b>סך הכול</b>
861.4	25,105	1,009	13,680	1,034	19,835	1,021	22,835	1,070	30,335	999	111,790	עשירון ראשון
2,872	15,680	2,866	12,640	2,854	19,460	2,843	21,755	2,939	42,250	2,888	111,785	עשירון שני
4,385	16,375	4,375	12,240	4,386	18,500	4,365	20,965	4,333	43,705	4,360	111,785	עשירון שלישי
5,844	13,525	5,864	13,205	5,857	20,620	5,879	22,945	5,865	41,490	5,864	111,785	עשירון רביעי
7,514	11,510	7,554	12,840	7,549	22,745	7,549	25,140	7,513	39,555	7,533	111,790	עשירון חמישי
9,568	10,185	9,599	13,725	9,582	25,205	9,573	24,795	9,572	37,875	9,577	111,785	עשירון שישי
12,114	9,580	12,173	14,990	12,168	27,285	12,164	25,725	12,138	34,205	12,154	111,785	עשירון שביעי
15,811	8,865	15,867	17,065	15,843	28,565	15,802	25,055	15,811	32,235	15,826	111,785	עשירון שמיני
21,518	7,105	21,726	18,100	21,720	28,950	21,805	25,165	21,758	32,465	21,738	111,785	עשירון תשיעי
39,774	5,930	40,824	17,440	40,102	27,230	40,521	24,930	41,392	36,255	40,709	111,785	עשירון עשירי
0.5132	-	0.4675	-	0.4508	-	0.4672	-	0.4802	-	0.4766	-	מדד ג'יני

**לוח מס' 62 - מדד ג'יני והתפלגות משפחות עובדים (לא כולל משפחות יחידים) לפי עשירון ולפי מספר ילדים והכנסה ממוצעת לחודש עבודה - 2002**

ארבעה ילדים ויותר		שלושה ילדים		שני ילדים		ילד אחד		ללא ילדים		סך הכול		עשירון
הכנסה ממוצעת (ש"ח)	מספר מקרים	הכנסה ממוצעת (ש"ח)	מספר מקרים	הכנסה ממוצעת (ש"ח)	מספר מקרים	הכנסה ממוצעת (ש"ח)	מספר מקרים	הכנסה ממוצעת (ש"ח)	מספר מקרים	הכנסה ממוצעת (ש"ח)	מספר מקרים	
8,927	127,855	14,043	151,310	14,136	240,555	13,449	243,135	13,252	412,575	13,105	1,175,430	<b>סך הכול</b>
1202	26,615	1,520	14,825	1,592	20,555	1,611	23,200	1,655	32,350	1,516	117,545	עשירון ראשון
3,676	18,405	3,699	14,000	3,681	19,515	3,668	20,695	3,692	44,930	3,684	117,545	עשירון שני
5,194	17,705	5,205	13,620	5,239	20,390	5,243	21,670	5,229	44,155	5,225	117,540	עשירון שלישי
6,796	13,415	6,823	13,900	6,839	20,935	6,826	23,705	6,830	45,590	6,826	117,545	עשירון רביעי
8,513	11,080	8,561	12,990	8,567	22,300	8,562	25,775	8,540	45,395	8,550	117,540	עשירון חמישי
10,546	9,735	10,576	14,065	10,579	24,740	10,568	26,275	10,555	42,730	10,565	117,545	עשירון שישי
13,204	9,040	13,225	15,810	13,230	27,360	13,198	25,575	13,183	39,760	13,204	117,545	עשירון שביעי
16,861	8,790	16,950	16,745	16,933	29,440	16,930	25,675	16,893	36,890	16,917	117,540	עשירון שמיני
22,694	7,380	22,720	17,915	22,795	29,070	22,857	25,655	22,823	37,525	22,800	117,545	עשירון תשיעי
39,809	5,690	41,567	17,440	40,765	26,250	41,120	24,910	43,087	43,250	41,767	117,540	עשירון עשירי
0.4860	-	0.4459	-	0.4238	-	0.4351	-	0.4509	-	0.4487	-	מדד ג'יני



לוח מס' 63 - מדד ג'יני והתפלגות משפחות עובדים (לא כולל משפחות יחידים) לפי עשירון ולפי מספר ילדים והכנסה ממוצעת לחודש בשנה – 2002

ארבעה ילדים ויותר		שלושה ילדים		שני ילדים		ילד אחד		ללא ילדים		סך הכול		עשירון
הכנסה ממוצעת (ש"ח)	מספר מקרים	הכנסה ממוצעת (ש"ח)	מספר מקרים	הכנסה ממוצעת (ש"ח)	מספר מקרים	הכנסה ממוצעת (ש"ח)	מספר מקרים	הכנסה ממוצעת (ש"ח)	מספר מקרים	הכנסה ממוצעת (ש"ח)	מספר מקרים	
8,420	127,855	13,382	151,310	13,439	240,555	12,730	243,135	12,840	412,575	12,529	1,175,430	<b>סך הכול</b>
904	26,570	1079.2	14,935	1,096	20,950	1,103	24,665	1,121	30,425	1,058	117,545	עשירון ראשון
3,042	17,770	3,020	14,115	2,994	21,050	2,994	22,355	3,106	42,255	3,045	117,545	עשירון שני
4,619	17,535	4,611	13,835	4,639	20,050	4,642	21,640	4,624	44,480	4,627	117,540	עשירון שלישי
6,202	13,870	6,245	13,570	6,243	21,310	6,239	23,965	6,241	44,830	6,237	117,545	עשירון רביעי
7,942	11,485	7,957	13,455	7,980	22,000	7,996	24,415	7,963	46,185	7,970	117,540	עשירון חמישי
10,028	9,855	10,057	13,995	10,058	24,320	10,053	25,470	10,024	43,905	10,041	117,545	עשירון שישי
12,695	8,900	12,742	15,730	12,704	26,680	12,688	25,145	12,677	41,090	12,696	117,545	עשירון שביעי
16,349	8,830	16,440	16,485	16,399	29,245	16,408	25,360	16,386	37,620	16,399	117,540	עשירון שמיני
22,245	7,515	22,197	18,010	22,251	28,835	22,305	25,300	22,303	37,885	22,271	117,545	עשירון תשיעי
39,246	5,525	40,658	17,180	39,841	26,115	40,305	24,820	42,294	43,900	40,947	117,540	עשירון עשירי
0.5083	-	0.4634	-	0.4441	-	0.4599	-	0.4658	-	0.4678	-	מדד ג'יני

לוח מס' 64 - מדד ג'יני והתפלגות משפחות עובדים של יחידים לפי עשירון ולפי מספר ילדים והכנסה ממוצעת לחודש עבודה - 2001

ארבעה ילדים ויותר		שלושה ילדים		שני ילדים		ילד אחד		ללא ילדים		סך הכול		עשירון
הכנסה ממוצעת (ש"ח)	מספר מקרים	הכנסה ממוצעת (ש"ח)	מספר מקרים	הכנסה ממוצעת (ש"ח)	מספר מקרים	הכנסה ממוצעת (ש"ח)	מספר מקרים	הכנסה ממוצעת (ש"ח)	מספר מקרים	הכנסה ממוצעת (ש"ח)	מספר מקרים	
3,510	4,390	5,060	7,590	5,917	24,130	5,757	51,320	4,544	922,270	4,638	1,009,700	<b>סך הכול</b>
596	365	612	320	612	745	605	1,540	588	98,000	588	100,970	עשירון ראשון
1,070	1,330	1,086	1,035	1,099	1,780	1,118	3,210	1,133	93,615	1,131	100,970	עשירון שני
1,788	390	1,791	495	1,789	1,410	1,787	2,945	1,776	95,730	1,777	100,970	עשירון שלישי
2,429	430	2,399	560	2,409	1,810	2,422	3,835	2,407	94,355	2,408	100,990	עשירון רביעי
3,060	320	3,064	730	3,064	2,105	3,046	5,360	3,052	92,435	3,052	100,950	עשירון חמישי
3,642	400	3,642	745	3,654	2,735	3,660	6,305	3,647	90,840	3,648	101,025	עשירון שישי
4,465	305	4,436	930	4,434	3,225	4,426	7,475	4,428	88,980	4,428	100,915	עשירון שביעי
5,483	285	5,536	965	5,520	3,315	5,497	6,645	5,530	89,765	5,528	100,975	עשירון שמיני
7,584	280	7,635	940	7,758	3,335	7,672	6,745	7,611	89,665	7,620	100,965	עשירון תשיעי
15,943	285	15,240	870	15,958	3,670	15,921	7,260	16,240	88,885	16,198	100,970	עשירון עשירי
0.4959	-	0.4322	-	0.4220	-	0.4120	-	0.4703	-	0.4670	-	מדד ג'יני

**לוח מס' 65 - מדד ג'יני והתפלגות משפחות עובדים (לא כולל משפחות יחידים) לפי עשירון ולפי מספר ילדים והכנסה ממוצעת לחודש בשנה - 2001**

ארבעה ילדים ויותר		שלושה ילדים		שני ילדים		ילד אחד		ללא ילדים		סך הכול		עשירון
הכנסה ממוצעת (ש"ח)	מספר מקרים	הכנסה ממוצעת (ש"ח)	מספר מקרים	הכנסה ממוצעת (ש"ח)	מספר מקרים	הכנסה ממוצעת (ש"ח)	מספר מקרים	הכנסה ממוצעת (ש"ח)	מספר מקרים	הכנסה ממוצעת (ש"ח)	מספר מקרים	
3,251	4,390	4,697	7,590	5,580	24,130	5,425	51,320	3,985	922,270	4,098	1,009,700	<b>סך הכול</b>
243	225	217	290	219	570	215	1,605	210	98,280	210	100,970	עשירון ראשון
579	385	584	395	607	945	616	2,050	598	97,195	599	100,970	עשירון שני
1,049	1,290	1,050	1,050	1,075	1,955	1,071	3,360	1,064	93,315	1,064	100,970	עשירון שלישי
1,648	370	1,653	485	1,662	1,665	1,643	3,435	1,643	95,015	1,643	100,970	עשירון רביעי
2,331	425	2,347	690	2,322	1,955	2,337	4,150	2,309	93,750	2,311	100,970	עשירון חמישי
3,096	365	3,110	700	3,107	2,575	3,086	6,225	3,076	91,105	3,078	100,970	עשירון שישי
3,876	410	3,937	1,015	3,932	3,490	3,951	7,960	3,933	88,095	3,934	100,970	עשירון שביעי
5,089	340	5,106	1,120	5,122	3,735	5,097	8,080	5,141	87,695	5,136	100,970	עשירון שמיני
7,224	285	7,180	905	7,308	3,430	7,312	7,040	7,270	89,310	7,273	100,970	עשירון תשיעי
15,366	295	14,301	940	15,387	3,810	15,448	7,415	15,789	88,510	15,733	100,970	עשירון עשירי
0.5287	-	0.4654	-	0.4522	-	0.4458	-	0.5426	-	0.5360	-	מדד ג'יני

**לוח מס' 66 - מדד ג'יני והתפלגות משפחות עובדים של יחידים לפי עשירון ולפי מספר ילדים והכנסה ממוצעת לחודש עבודה - 2002**

ארבעה ילדים ויותר		שלושה ילדים		שני ילדים		ילד אחד		ללא ילדים		סך הכול		עשירון
הכנסה ממוצעת (ש"ח)	מספר מקרים	הכנסה ממוצעת (ש"ח)	מספר מקרים	הכנסה ממוצעת (ש"ח)	מספר מקרים	הכנסה ממוצעת (ש"ח)	מספר מקרים	הכנסה ממוצעת (ש"ח)	מספר מקרים	הכנסה ממוצעת (ש"ח)	מספר מקרים	
3,541	5,010	5,008	8,410	5,807	25,395	5,893	54,745	4,620	1,034,010	4,706	1,127,570	<b>סך הכול</b>
624.7	420	614.5	470	639.3	905	605.7	1,895	595.4	109,070	596.1	112,760	עשירון ראשון
1,075	1,485	1,096	1,210	1,113	2,090	1121.9	3,350	1,144	104,620	1,141	112,755	עשירון שני
1,816	425	1,841	570	1,824	1,700	1,817	3,395	1,813	106,670	1,813	112,760	עשירון שלישי
2,472	400	2,476	715	2,481	1,710	2,483	4,100	2,476	105,830	2,476	112,755	עשירון רביעי
3,089	475	3,106	790	3,124	2,430	3,109	5,480	3,110	103,600	3,110	112,775	עשירון חמישי
3,729	490	3,711	865	3,714	3,020	3,750	6,970	3,723	101,395	3,725	112,740	עשירון שישי
4,507	325	4,486	800	4,508	3,315	4,517	7,600	4,506	100,715	4,507	112,755	עשירון שביעי
5,603	355	5,604	1,065	5,606	3,235	5,608	6,790	5,627	101,315	5,625	112,760	עשירון שמיני
7,745	350	7,857	930	7,830	3,430	7,807	6,995	7,716	101,050	7,726	112,755	עשירון תשיעי
16,366	285	15,230	995	16,424	3,560	16,052	8,170	16,375	99,745	16,343	112,755	עשירון עשירי
0.4859	-	0.4469	-	0.4280	-	0.4175	-	0.4676	-	0.4652	-	מדד ג'יני

**לוח מס' 67 - מדד ג'יני והתפלגות משפחות עובדים של יחידים לפי עשירון ולפי מספר ילדים והכנסה ממוצעת לחודש בשנה - 2002**

ארבעה ילדים ויותר		שלושה ילדים		שני ילדים		ילד אחד		ללא ילדים		סך הכול		עשירון
הכנסה ממוצעת (ש"ח)	מספר מקרים	הכנסה ממוצעת (ש"ח)	מספר מקרים	הכנסה ממוצעת (ש"ח)	מספר מקרים	הכנסה ממוצעת (ש"ח)	מספר מקרים	הכנסה ממוצעת (ש"ח)	מספר מקרים	הכנסה ממוצעת (ש"ח)	מספר מקרים	
3,296	5,010	4,729	8,410	5,485	25,395	5,601	54,745	4,143	1,034,010	4,245	1,127,570	<b>סך הכול</b>
232	205	233	385	240	710	242	1,675	237.9	109,785	238	112,760	עשירון ראשון
651	475	642	480	685	1,240	655	2,310	651	108,250	652	112,755	עשירון שני
1,074	1,505	1,093	1,230	1,115	2,185	1,129	3,845	1,139	103,995	1,137	112,760	עשירון שלישי
1,758	445	1,787	620	1,787	1,890	1,788	3,820	1,778	105,980	1,778	112,755	עשירון רביעי
2,541	460	2,479	690	2,486	1,965	2,509	4,745	2,484	104,900	2,485	112,760	עשירון חמישי
3,243	435	3,257	965	3,280	3,085	3,259	6,515	3,247	101,755	3,248	112,755	עשירון שישי
4,108	455	4,139	1,075	4,133	3,585	4,129	8,545	4,121	99,095	4,122	112,755	עשירון שביעי
5,293	390	5,347	985	5,284	3,640	5,294	7,840	5,333	99,905	5,328	112,760	עשירון שמיני
7,405	355	7,572	980	7,550	3,540	7,529	7,225	7,466	100,655	7,473	112,755	עשירון תשיעי
16,192	285	14,926	1,000	15,946	3,555	15,712	8,225	16,017	99,690	15,983	112,755	עשירון עשירי
0.5160	-	0.4774	-	0.4536	-	0.4462	-	0.5321	-	0.5266	-	מדד ג'יני